



DZIENNIK URZĘDOWY

WOJEWÓDZTWA DOLNOŚLĄSKIEGO

Wrocław, dnia 11 grudnia 2007 r.

Nr 294

TREŚĆ:

Poz.:

AKTY NORMATYWNE

UCHWAŁY RAD MIEJSKICH

- 3779** – Rady Miejskiej w Szklarskiej Porębie z dnia 28 września 2007 r. w sprawie regulaminu utrzymania czystości i porządku na terenie miasta Szklarska Poręba 25373
- 3780** – Rady Miejskiej Chojnowa z dnia 25 października 2007 r. w sprawie zmiany Statutu Miasta Chojnowa 25378
- 3781** – Rady Miejskiej w Piławie Górnej z dnia 30 października 2007 r. w sprawie określenia rodzaju świadczeń przyznawanych w ramach pomocy zdrowotnej dla nauczycieli oraz warunków i sposobów ich przyznawania 25380
- 3782** – Rady Miejskiej Chojnowa z dnia 20 listopada 2007 r. w sprawie ustalenia opłat za niektóre świadczenia przedszkoli prowadzonych przez Miasto Chojnów 25381
- 3783** – Rady Miasta Boguszków-Gorce z dnia 22 listopada 2007 r. w sprawie zmiany regulaminu udzielania pomocy materialnej o charakterze socjalnym 25381
- 3784** – Rady Miejskiej w Szczawnie Zdroju z dnia 26 listopada 2007 r. w sprawie zmiany uchwały nr XIV/37/07 Rady Miejskiej w Szczawnie Zdroju z dnia 29 października 2007 r. w sprawie określenia wysokości stawek podatku od środków transportowych 25382
- 3785** – Rady Miejskiej w Szczawnie Zdroju z dnia 26 listopada 2007 r. w sprawie wzorów formularzy służących do wymiaru i poboru podatku od nieruchomości 25383
- 3786** – Rady Miejskiej Strzelina z dnia 27 listopada 2007 r. w sprawie określenia wysokości stawek w podatku od nieruchomości 25389
- 3787** – Rady Miejskiej Strzelina z dnia 27 listopada 2007 r. w sprawie określenia wysokości stawek podatku od środków transportowych 25390
- 3788** – Rady Miejskiej Strzelina z dnia 27 listopada 2007 r. w sprawie opłaty od posiadania psów 25392
- 3789** – Rady Miejskiej Strzelina z dnia 27 listopada 2007 r. w sprawie zastosowania ulgi w podatku rolnym na 2008 rok 25392
- 3790** – Rady Miejskiej Strzelina z dnia 27 listopada 2007 r. w sprawie udzielania przedsiębiorcom pomocy regionalnej na wspieranie nowych inwestycji lub tworzenie nowych miejsc pracy związanych z nowymi inwestycjami 25393
- 3791** – Rady Miejskiej Strzelina z dnia 27 listopada 2007 r. w sprawie udzielania pomocy de minimis 25408
- 3792** – Rady Miejskiej w Środzie Śląskiej z dnia 28 listopada 2007 r. w sprawie określenia wysokości stawek w podatku od nieruchomości na 2008 rok 25411
- 3793** – Rady Miejskiej w Środzie Śląskiej z dnia 28 listopada 2007 r. w sprawie określenia wysokości stawek podatku od środków transportowych na 2008 rok 25411
- 3794** – Rady Miejskiej w Środzie Śląskiej z dnia 28 listopada 2007 r. w sprawie obniżenia ceny skupu żyta do celów wymiaru podatku rolnego na 2008 rok 25413

UCHWAŁY RAD GMIN

- 3795** – Rady Gminy w Oławie z dnia 29 grudnia 2006 r. w sprawie uchwalenia miejscowego planu zagospodarowania przestrzennego terenu położonego w obrębie wsi Bystrzyca w gminie Oława 25413

3796 – Rady Gminy Oława z dnia 16 listopada 2007 r. w sprawie uchylecia uchwały nr IV/15/2006 Rady Gminy Oława z dnia 29 grudnia 2006 r. w sprawie zatwierdzenia miejscowego planu zagospodarowania przestrzennego terenu położonego w obrębie wsi Bystrzyca w gminie Oława	25420
3797 – Rady Gminy w Oławie z dnia 29 grudnia 2006 r. w sprawie uchwalenia miejscowego planu zagospodarowania przestrzennego terenu położonego w obrębie wsi Godzikowice w gminie Oława	25420
3798 – Rady Gminy Oława z dnia 16 listopada 2007 r. w sprawie uchylecia uchwały nr IV/16/2006 Rady Gminy Oława z dnia 29 grudnia 2006 r. w sprawie zatwierdzenia miejscowego planu zagospodarowania przestrzennego terenu położonego w obrębie wsi Godzikowice w gminie Oława	25426
3799 – Rady Gminy w Głogowie z dnia 28 września 2007 r. w sprawie zmiany miejscowego planu zagospodarowania przestrzennego działki nr 20/2 w Ruszowicach, gmina Głogów	25426
3800 – Rady Gminy Dzierżoniów z dnia 25 października 2007 r. w sprawie nadania nazwy ulicy Sportowa w obrębie wsi Uciechów	25432
3801 – Rady Gminy Dzierżoniów z dnia 25 października 2007 r. w sprawie nadania nazwy ulicy Krótka w obrębie wsi Nowizna	25434
3802 – Rady Gminy Dzierżoniów z dnia 25 października 2007 r. w sprawie określenia stawek w podatku od nieruchomości i określenia wzorów formularzy podatkowych składanych przez podmioty objęte obowiązkiem w podatku od nieruchomości	25436
3803 – Rady Gminy Dzierżoniów z dnia 25 października 2007 r. w sprawie obniżenia średniej ceny skupu żyta przyjmowanej jako podstawa do obliczenia podatku rolnego na 2008 rok, określenia wzorów formularzy podatkowych składanych przez podmioty objęte obowiązkiem w podatku rolnym	25443
3804 – Rady Gminy Dzierżoniów z dnia 25 października 2007 r. w sprawie zmiany Statutu Ośrodka Pomocy Społecznej Gminy Dzierżoniów	25450
3805 – Rady Gminy Kostomłoty z dnia 30 października 2007 r. w sprawie zmiany uchwały nr XXV/142/97 Rady Gminy w Kostomłotach z dnia 21 lutego 1997 r. w sprawie opłat za usługi w zakresie usuwania odpadów komunalnych	25451
3806 – Rady Gminy Kamienna Góra z dnia 31 października 2007 r. w sprawie zasad i rozmiaru udzielania zniżek nauczycielom, którym powierzono stanowiska kierownicze, tygodniowego obowiązkowego wymiaru godzin zajęć nauczycieli o różnym tygodniowym obowiązkowym wymiarze godzin i pedagoga szkolnego	25451
3807 – Rady Gminy Dobromierz z dnia 26 listopada 2007 r. w sprawie obniżenia ceny skupu żyta do celów wymiaru podatku rolnego	25453
3808 – Rady Gminy Dobromierz z dnia 26 listopada 2007 r. w sprawie ustalenia stawek podatku od nieruchomości	25453
3809 – Rady Gminy Dobromierz z dnia 26 listopada 2007 r. w sprawie opłaty targowej	25454
3810 – Rady Gminy Dobromierz z dnia 26 listopada 2007 r. w sprawie opłaty od posiadania psów	25455
3811 – Rady Gminy Dobromierz z dnia 26 listopada 2007 r. w sprawie stawek podatku od środków transportowych	25456
3812 – Rady Gminy Ruja z dnia 26 listopada 2007 r. w sprawie obniżenia średniej ceny skupu żyta dla celów obliczenia podatku rolnego na 2008 rok.....	25458
3813 – Rady Gminy Ruja z dnia 26 listopada 2007 r. w sprawie wysokości stawek podatku od nieruchomości	25458
3814 – Rady Gminy Ruja z dnia 26 listopada 2007 r. w sprawie określenia wysokości stawek podatku od środków transportowych i zwolnień w tym podatku	25459
3815 – Rady Gminy Ruja z dnia 26 listopada 2007 r. w sprawie rodzajów oraz warunków i sposobu przyznawania świadczeń pomocy zdrowotnej dla nauczycieli	25462
3816 – Rady Gminy w Janowicach Wielkich z dnia 27 listopada 2007 r. w sprawie określenia stawek podatku od nieruchomości	25463

- 3817** – Rady Gminy w Janowicach Wielkich z dnia 27 listopada 2007 r. w sprawie określenia wysokości stawek podatku od środków transportowych 25464
- 3818** – Rady Gminy w Janowicach Wielkich z dnia 27 listopada 2007 r. w sprawie opłaty od posiadania psów 25465

INNE AKTY PRAWNE

OBWIESZCZENIE

- 3819** – Wojewody Dolnośląskiego z dnia 29 listopada 2007 r. w sprawie wykazu Spótek Wodnych i ich związków, którym przyznano dotację podmiotową z budżetu państwa w roku 2007 25466

OGŁOSZENIE

- 3820** – Starosty Milickiego z dnia 27 listopada 2007 r. w sprawie zgłaszania kandydatów na członka Powiatowej Społecznej Rady do Spraw Osób Niepełnosprawnych 25468

3779

UCHWAŁA RADY MIEJSKIEJ W SZKLARSKIEJ PORĘBIE

z dnia 28 września 2007 r.

w sprawie regulaminu utrzymania czystości i porządku na terenie Miasta Szklarska Poręba

Na podstawie art. 18 ust. 2 pkt 15, art. 40 ust. 1 ustawy z dnia 8 marca 1990 r. o samorządzie gminnym (Dz. U. z 2001 r. Nr 142, poz. 1591 z późn. zm.) oraz art. 4 ustawy z dnia 13 września 1996 r. (Dz. U. z 2005 r. Nr 236, poz. 2008 z późn. zm.) Rada Miejska w Szklarskiej Porębie uchwala Regulamin utrzymania czystości i porządku na terenie Miasta Szklarska Poręba, zwany później regulaminem, w następującej treści:

R o z d z i a ł 1

Postanowienia ogólne

§ 1

Regulamin określa szczegółowe zasady utrzymania czystości i porządku na terenie Miasta Szklarska Poręba.

§ 2

Regulamin obowiązuje właścicieli nieruchomości, mieszkańców, przedsiębiorców świadczących usługi w zakresie utrzymania czystości i porządku, osoby przebywające czasowo na terenie Miasta Szklarska Poręba, jednostki użytkujące tereny służące komunikacji publicznej oraz wszystkich korzystających z terenów będących własnością gminy.

R o z d z i a ł 2

Wymagania w zakresie utrzymania czystości i porządku na terenach nieruchomości i w miejscach publicznych

§ 3

1. Właściciele nieruchomości zobowiązani są do utrzymania na ich terenie porządku, czystości oraz należytego stanu sanitarno-higienicznego poprzez:
 - 1) wyposażenie nieruchomości w dostateczną ilość pojemników służących do zbierania odpadów komunalnych;
 - 2) utrzymanie urządzeń oraz miejsc przeznaczonych do gromadzenia odpadów w należyłym stanie porządkowym;

- 3) przyłączenie nieruchomości do istniejącej sieci kanalizacyjnej, a w przypadkach określonych w art. 5 ust. 1 pkt. 2 ustawy z dnia 13 września 1996 r. o utrzymaniu czystości i porządku w gminach (Dz. U. z 2005 r. Nr 236, poz. 2008 z późn. zm.) wyposażenie nieruchomości w zbiornik bezodpływowy na nieczystości ciekłe lub przydomową oczyszczalnię ścieków;
 - 4) dbanie o czystość i estetykę ścian budynków i ogrodzeń, w szczególności poprzez usuwanie z nich plakatów, reklam, ogłoszeń, napisów i rysunków;
 - 5) uprzątnięcie błota, śniegu, lodu i innych zanieczyszczeń:
 - a) z części nieruchomości udostępnionej do użytku publicznego,
 - b) z wydzielonej części drogi publicznej przeznaczonej dla ruchu pieszego – chodnika położonej bezpośrednio przy granicy nieruchomości zgodnie z art. 5 ust. 1 pkt 4 ustawy o utrzymaniu czystości i porządku w gminach;
 - 6) usuwanie sopli i nawisów śniegu z dachu, stwarzających zagrożenie dla przechodniów;
 - 7) usuwanie z terenu nieruchomości materiału rozbiórkowego i resztek materiałów budowlanych, powstałych w wyniku remontu i modernizacji lokali i budynków;
 - 8) likwidowanie uciążliwych chwastów, a w szczególności niedopuszczenie do rozsiewania rośliny pn. Barszcz Sosnowskiego.
2. Usuwanie błota, śniegu i lodu oraz innych zanieczyszczeń powinno odbywać się codziennie do godz. 7.00 rano, a w razie wystąpienia w godzinach późniejszych opadów śniegu – w miarę możliwości niezwłocznie po ich wystąpieniu, natomiast innych zanieczyszczeń – w miarę potrzeb.
 3. Utrzymanie nieruchomości, o których mowa w pkt 5, w sezonie zimowym może być prowadzone z zastosowaniem piasku, innego kruszywa naturalnego lub środków chemicznych określonych w rozporządzeniu Ministra Środowiska z 27 października 2005 r. w sprawie rodzajów i warunków stosowania środków jakie mogą być używane na drogach publicznych oraz na ulicach i placach (Dz. U. z 2005 r. Nr 230, poz. 1960).
 4. Utrzymanie czystości i porządku na drogach publicznych, terenach służących komunikacji publicznej i innych, nie wymienionych w pkt 5 regulują przepisy art. 5 ust. 2, 3, 4 i 5 ustawy o utrzymaniu czystości i porządku w gminach.

R o z d z i a ł 3

Mycie i naprawa pojazdów samochodowych poza myjniami i warsztatami naprawczymi

§ 4

1. Zezwala się na mycie i naprawy pojazdów samochodowych związane z ich bieżącą eksploatacją, na terenie nieruchomości niesłużących do użytku publicznego pod warunkiem, że miejsca do przeprowadzania tych czynności spełniają będą wymagania określone w § 21 ust. 3 rozporządzenia Ministra Infrastruktury z dnia 12 kwietnia 2002 r. w sprawie warunków technicznych jakim powinny odpowia-

dać budynki i ich usytuowanie (Dz. U. z 2002 r. Nr 75, poz. 690 z późn. zm.).

2. Mycie i naprawy pojazdów mogą być przeprowadzane w obrębie nieruchomości, jeżeli nie spowodują zanieczyszczenia wód i gleby oraz uciążliwości dla sąsiadów. Powstałe odpady powinny być gromadzone i usuwane zgodnie z obowiązującymi przepisami.

R o z d z i a ł 4

Zasady zbierania i pozbywania się odpadów komunalnych i nieczystości ciekłych

§ 5

1. Urządzenia przewidziane do zbierania odpadów komunalnych na terenie miasta:
 - 1) kosze uliczne o pojemności od 35 l do 80 l;
 - 2) pojemniki na odpady o pojemności: 110 l, 120 l, 240 l, 1100 l;
 - 3) worki z logo przedsiębiorcy odbierającego odpady komunalne z nieruchomości;
 - 4) pojemniki do selektywnej zbiórki odpadów od 80 l do 2500 l;
 - 5) kontenery przeznaczone na odpady budowlane.
2. Pojemniki, o których mowa w ust. 1, powinny:
 - 1) zapewniać gwarancję bezpieczeństwa dla obsługi podczas opróżniania i dla osób gromadzących odpady, gwarancję długotrwałego użytkowania oraz dopasowania do urządzeń załadunkowych pojazdów,
 - 2) spełniać wymagania Polskich Norm: PN-EN840-1:1997, PN-EN840-2:1997, PN-EN840-3:1999, PN-EN840-4, PN-EN840-5:1999, PN-EN840-6:1999, PN-EN12574-1:2002, PN-EN12574-2:2002, PN-EN12574-3:2002, EN13071, PN-M-49010:1996, PN-M-49011:1996, PN-M-49012:1999.
3. Dopuszcza się stosowanie pojemników innych od wymienionych w ust. 1 stanowiących dotychczasowe wyposażenie nieruchomości, pod warunkiem że spełniają wymagania określone w ust. 2, a ich liczba – wymagania określone w ust. 4.
4. Liczba pojemników powinna zapewnić ich nieprzeciążenie, a do jej określenia przyjmuje się następujące średnie ilości wytwarzanych odpadów komunalnych w przeliczeniu na jeden tydzień:
 - 1) **30 l** na każdą osobę w gospodarstwie domowym,
 - 2) **3 l** na każdego ucznia i studenta w szkołach wszelkiego typu,
 - 3) **3 l** na każde dziecko w przedszkolach i żłobkach,
 - 4) **20 l** na jedno łóżko w hotelach, pensjonatach, domach wczasowych, szpitalach, domach opieki, itp.
 - 5) **5 l** na każdy m² prowadzonej działalności handlowej, jednak co najmniej jeden pojemnik o pojemności 110 l,
 - 6) **10 l** na każde miejsce konsumpcyjne w lokalu gastronomicznym, dotyczy również miejsc w tzw. ogródkach na zewnątrz lokalu,
 - 7) **co najmniej jeden pojemnik o pojemności 110 l** na każdy punkt handlowy poza lokalem,
 - 8) **co najmniej jeden pojemnik o pojemności 110 l** na każdy punkt uliczny szybkiej konsumpcji,

- 9) 40 l na każde miejsce kempingowe (dotyczy sezonu letniego),
 - 10) 10 l na każdą zatrudnioną osobę.
5. Ilości wytwarzanych nieczystości ciekłych dla nieruchomości wylicza się wg zasad określonych w rozporządzeniu Ministra Infrastruktury z dnia 14 stycznia 2002 r. w sprawie określenia przeciętnych norm zużycia wody (Dz. U. z 2002 r. Nr 8, poz. 70).
6. Mieszkańcy miasta mają możliwość selektywnego zbierania odpadów opakowaniowych oraz nieopakowaniowych z papieru, szkła, tworzyw sztucznych i metali w ogólnodostępnych pojemnikach do selektywnej zbiórki o następujących kolorach:
- 1) niebieski – na papier i tekturę,
 - 2) zielony – na szkło kolorowe i bezbarwne,
 - 3) żółty (lub pojemnik siatkowy) – na tworzywa sztuczne oraz metale.
7. Właściciele nieruchomości zobowiązani są do prowadzenia selektywnego zbierania odpadów komunalnych powstających na terenie nieruchomości w zakresie oraz na zasadach ustalonych w umowie handlowej, zawartej z podmiotem uprawnionym od ich odbioru.
8. Właściciele nieruchomości, przy wykonywaniu obowiązku, o którym mowa w ust. 7, zobowiązani są do wyposażenia nieruchomości w odrębne pojemniki lub worki do selektywnego gromadzenia odpadów.

§ 6

1. Miejsca publiczne takie jak: drogi, ciągi handlowo-usługowe, przestanki autobusowe, parki, skwery, place zabaw są przez właścicieli nieruchomości lub przedsiębiorców użytkujących tereny komunikacji publicznej obowiązkowo wyposażone w kosze uliczne, zgodnie z następującymi zasadami:
 - 1) odległości pomiędzy koszami rozstawionymi na drogach publicznych nie może przekraczać 50 m;
 - 2) odległości pomiędzy koszami rozstawionymi na terenie parków, skwerów, placów zabaw nie może przekraczać 30 m;
 - 3) na przystankach komunikacji kosze należy lokalizować pod wiatą, a jeśli jej nie ma – w sąsiedztwie oznaczenia przystanku;
 - 4) na peronach odległość pomiędzy koszami nie może przekraczać 30 m.
2. Sposób rozmieszczenia koszy ulicznych w miejscach wymienionych w ust. 1 nie może powodować utrudnień w ruchu ulicznym i kołowym.

§ 7

1. Organizator imprezy o charakterze publicznym zobowiązany jest do:
 - 1) wyposażenia miejsca, w którym się ona odbywa, w jeden pojemnik o pojemności 120l na 20 osób uczestniczących w imprezie oraz w szalety przenośne w liczbie jeden szalec na 100 osób uczestniczących w imprezie, jeśli czas jej trwania nie przekracza 4 godzin, jeśli jest on dłuższy liczby te należy zwiększyć o 50% w stosunku do podanych wyżej;
 - 2) zawarcia umowy podmiotami uprawnionymi do dostarczania pojemników i szalec oraz ich opróżniania;

- 3) oczyszczenia terenu bezpośrednio po zakończeniu imprezy i terenów przyległych, jeśli jest taka potrzeba.

§ 8

1. Miejsca gromadzenia odpadów stałych powinny spełniać wymagania techniczne i lokalizacyjne określone w § 22, 23 i 24 rozporządzenia Ministra Infrastruktury z dnia 12 kwietnia 2002 r. w sprawie warunków technicznych jakim powinny odpowiadać budynki i ich usytuowanie (Dz. U. 2002 r. Nr 75, poz. 690 z późn. zm.).
2. Na terenie nieruchomości pojemniki na odpady należy ustawiać w miejscu wydodrębnionym, dostępnym dla pracowników podmiotu uprawnionego do ich odbioru bez konieczności otwierania wejścia na teren nieruchomości lub, gdy takiej możliwości nie ma, należy wystawić je w dniu odbioru zgodnie z harmonogramem na chodnik lub ulicę przed wejściem na teren nieruchomości. Dopuszcza się wjazd na teren nieruchomości pojazdów podmiotu uprawnionego w celu odbioru odpadów zgromadzonych w pojemnikach.
3. Pojemniki na odpady powinny być ustawione na terenie nieruchomości, w miejscu widocznym, na wyrównanej, w miarę potrzeb utwardzonej powierzchni zabezpieczonej przed zbieraniem się na niej wody oraz błota.
4. Właściciel nieruchomości ma obowiązek utrzymania pojemników na odpady w czystości, w dobrym stanie technicznym oraz ich okresowego dezynfekowania. Obowiązki te mogą być wykonywane przez podmiot uprawniony.
5. Właściciele nieruchomości, na terenie których w wyniku pielęgnacji zieleni powstają odpady roślinne, mogą kompostować te odpady, a następnie wykorzystywać na własne potrzeby w granicach nieruchomości. Dopuszcza się spalanie pozostałości roślinnych na terenie nieruchomości poza urządzeniami i instalacjami do tego przewidzianymi, o ile nie narusza to odrębnych przepisów.
6. Odpady z remontów, prowadzonych we własnym zakresie, gromadzone są w wyznaczonych miejscach w odrębnie nieruchomości, w workach lub kontenerach wynajętych od uprawnionego do ich odbioru przedsiębiorcy.
7. Odpady wielkogabarytowe zbiera się w wyznaczonych miejscach na terenie nieruchomości, w sposób nieutrudniający korzystania z nieruchomości przez osoby trzecie i umożliwiający łatwy dostęp uprawnionego do ich odbioru przedsiębiorcy.
8. Przeteterminowane leki należy przekazywać do aptek uczestniczących w ich zbiórce.
9. Prace związane z usuwaniem wyrobów zawierających azbest mogą być wykonywane wyłącznie przez firmy posiadające odpowiednie wyposażenie techniczne oraz zatrudniające przeszkolonych pracowników, wykonujące prace w oparciu o zezwolenie na prowadzenie działalności w wyniku której powstają odpady niebezpieczne. Usunięte elementy azbestowe powinny być składowane na składowisku przygotowanym do tego celu.
10. Zbiorniki bezodpływowe do gromadzenia nieczystości ciekłych powinny spełniać wymagania techniczne i lokalizacyjne określone w § 34,35,36

rozporządzenia Ministra Infrastruktury z dnia 12 kwietnia 2002 r. w sprawie warunków technicznych jakim powinny odpowiadać budynki i ich usytuowanie (Dz. U.2002 r. Nr 75, poz. 690 z późn. zm.).

11. Szczelny zbiornik bezodpływowy na nieczystości ciekłe lub oczyszczalnia przydomowa muszą być zlokalizowane w sposób umożliwiający dojazd do nich pojazdu asenizacyjnego podmiotu uprawnionego do ich opróżniania.

R o z d z i a ł 5

Częstotliwość i sposób pozbywania się odpadów komunalnych i nieczystości ciekłych

§ 9

1. Właściciele nieruchomości są zobowiązani do zawarcia umowy z podmiotem uprawnionym na odbiór odpadów komunalnych.
2. Właściciele nieruchomości są zobowiązani – w celu umożliwienia przygotowania treści umowy, do podania upoważnionemu przedstawicielowi podmiotu uprawnionego do odbioru odpadów komunalnych liczby osób zamieszkujących na terenie nieruchomości.
3. Właściciele nieruchomości prowadzący działalność gospodarczą są zobowiązani – w celu przygotowania umowy, do podania upoważnionemu przedstawicielowi podmiotu uprawnionego do odbioru odpadów komunalnych informacji umożliwiających obliczenie zapotrzebowania na pojemniki.
4. Właściciele nieruchomości, którzy nie są podłączeni do kanalizacji sanitarnej, zobowiązani są do podpisania z podmiotem uprawnionym do odbioru nieczystości ciekłych umowy na opróżnianie zbiornika bezodpływowego lub opróżniania osadnika oczyszczalni przydomowej.
5. Dowody uiszczania opłat za odbiór odpadów komunalnych oraz za opróżnianie zbiornika bezodpływowego lub osadnika oczyszczalni przydomowej właściciel nieruchomości jest obowiązany przechowywać przez okres 2 lat.
6. Właściciele nieruchomości zobowiązani są do udzielania informacji związanych z usuwaniem odpadów komunalnych i nieczystości ciekłych upoważnionym pracownikom Urzędu Miejskiego w Szklarskiej Porębie i Straży Miejskiej w Szklarskiej Porębie oraz przedstawienia do wglądu aktualnych dowodów wnoszenia opłat, o których mowa w ust. 5.

§ 10

1. Częstotliwość odbierania z nieruchomości odpadów komunalnych powinna być dostosowana do ilości i rodzaju wytwarzanych odpadów, jednak nie rzadziej niż raz w tygodniu.
2. W przypadku krótkotrwałego zwiększenia ilości odpadów komunalnych właściciel nieruchomości zgłasza ten fakt firmie świadczącej usługi w zakresie odbierania odpadów, w celu ustalenia warunków ich odbioru.
3. Właściciel nieruchomości jest zobowiązany do zapewnienia usuwania nieczystości ciekłych ze zbiornika bezodpływowego z częstotliwością nie rzadziej niż raz w miesiącu, a w przypadku wcześniejszego

zapełnienia zbiornika, zgłoszenie tego faktu przedsiębiorcy uprawnionemu do świadczenia tej usługi.

4. Odpady wielkogabarytowe, poremontowe, roślinne oraz niebezpieczne odbierane są na indywidualne zgłoszenia właścicieli nieruchomości.

§ 11

Częstotliwość usuwania odpadów komunalnych z terenów przeznaczonych do użytku publicznego:

- 1) z pojemników na odpady niesegregowane – wg potrzeb lecz nie rzadziej niż co drugi dzień;
- 2) z pojemników na odpady segregowane – wg potrzeb lecz nie rzadziej niż jeden raz w tygodniu.

R o z d z i a ł 6

Maksymalny poziom odpadów komunalnych ulegających biodegradacji dopuszczonych do składowania

§ 12

Maksymalny dopuszczalny do składowania poziom odpadów komunalnych ulegających biodegradacji odebranych przez przedsiębiorcę z terenu Szklarskiej Poręby określa się, przyjmując za podstawę docelowe ilości odpadów biodegradowanych dopuszczonych do składowania, wynoszące:

1020 Mg	– w roku 2008,
960 Mg	– w roku 2009,
900 Mg	– w roku 2010,
600 Mg	– w roku 2013,
420 Mg	– w roku 2020

oraz udział przedsiębiorcy w rynku usług w roku poprzednim, stanowiący iloraz masy niesegregowanych odpadów komunalnych odbieranych przez przedsiębiorcę i łącznej masy tych odpadów odbieranych z terenu Miasta Szklarska Poręba w danym roku.

R o z d z i a ł 7

Inne wymagania wynikające z gminnego planu gospodarki odpadami

§ 13

Zebrane na terenie Miasta Szklarska Poręba odpady:

- 1) niesegregowane, które nie mogą być poddane odzyskowi,
- 2) niesegregowane nadające się do odzysku,
- 3) roślinne,
- 4) z selektywnej zbiórki,
- 5) wielkogabarytowe,
- 6) z remontów

należy przekazywać do Zakładu Usług Komunalnych Związku Gmin Karkonoskich, ul. Robotnicza 5, 58-533 Mysłakowice.

R o z d z i a ł 8

Obowiązki osób utrzymujących zwierzęta domowe

§ 14

1. Utrzymujący zwierzęta domowe zobowiązani są do zachowania środków ostrożności zapewniających ochronę zdrowia i życia ludzi oraz zwierząt, a także dołożenia starań, aby zwierzęta te nie były uciążliwe dla otoczenia.
2. Utrzymujący zwierzęta domowe zobowiązani są do sprawowania nad nimi właściwej opieki, a w szczególności niepozostawiania ich bez dozoru.

§ 15

1. Utrzymujący psy są zobowiązani do:
 - 1) prowadzenia psa na uwięzi, a ponadto psu rasy uznawanej za agresywną zgodnie z rozporządzeniem Ministra Spraw Wewnętrznych z dnia 28 kwietnia 2003 r. w sprawie wykazu ras psów uznawanych za agresywne (Dz. U. z 2003 r. Nr 77, poz. 687) lub zagrażającemu otoczeniu, do nałożenia kagańca; w miejscach mało uczęszczanych dopuszcza się prowadzenie psa bez smyczy, pod warunkiem, że pies ma nałożony kaganiec, a właściciel lub opiekun sprawuje kontrolę nad jego zachowaniem,
 - 2) niewprowadzania psów na teren placów zabaw i piaskownic dla dzieci,
 - 3) niewprowadzania psów do budynków użyteczności publicznej i obsługi ludności, w szczególności do urzędów, zakładów opieki zdrowotnej i opieki społecznej, szkół i placówek wychowawczych, placówek kulturalno-oświatowych; zakaz nie dotyczy psów przewodników,
 - 4) zabezpieczenia przed wydostaniem się psa z terenu nieruchomości.
 - 5) usuwania zanieczyszczeń pozostawionych przez psy; obowiązek nie dotyczy osób niewidomych, korzystających z psów przewodników,
 - 6) opłacania podatku od psa,
 - 7) szczepienia psa (posiadanie zaświadczenia o aktualnym szczepieniu).
2. Szczepienia ochronne psów określają odrębne przepisy.
3. Zasady przewożenia zwierząt środkami komunikacji zbiorowej określają przewoźnicy świadczący te usługi.

§ 16

Utrzymujący gady, płazy, ptaki i owady w lokalach mieszkalnych lub użytkowych zobowiązani są zabezpieczyć je przed wydostaniem się z pomieszczenia.

§ 17

Ochrona przed bezdomnymi zwierzętami lub pozostawionymi czasowo bez opieki realizowana jest przez gminę poprzez interwencyjne ich wyłapywanie oraz zapewnienie opieki i schronienia wyłapanym zwierzętom. Szczegółowe zasady określa art. 7 ust. 1 pkt 3 i 4 i ust. 3 ustawy z dnia 13 września 1996 r. o utrzymaniu czystości i porządku w gminach (Dz. U. z 2005 r. Nr 236, poz. 2008 ze zm.).

R o z d z i a ł 9

Zasady utrzymywania zwierząt gospodarskich na terenach wyłączonych z produkcji rolniczej

§ 18

1. Zakazuje się chowu, hodowli i przetrzymywania zwierząt gospodarskich takich jak: bydło, konie, strusie, świnie, owce, kozy, drób, króliki i pszczoły na terenach strefy miejskiej.
2. Zakaz, o którym mowa w ust. 1, nie dotyczy utrzymywania zwierząt wykorzystywanych do wykonywania usług przewozowych i rekreacyjnych, wynikających z zarejestrowanej działalności i stanowiących źródło utrzymania posiadaczy zwierząt.

§ 19

Zezwala się na utrzymywanie zwierząt gospodarskich na terenach wyłączonych z produkcji rolniczej w strefie przedmieść, w zabudowie jednorodzinnej i zagrodowej pod warunkiem spełnienia wymogów sanitarnych, budowlanych, ochrony środowiska i ochrony zwierząt określonych odrębnymi przepisami.

§ 20

1. Posiadacz zwierząt gospodarskich zobowiązany jest do przestrzegania następujących zasad:
 - 1) wytwarzane podczas prowadzenia chowu lub hodowli nieczystości będą gromadzone i usuwane zgodnie z przepisami prawa budowlanego i nie będą powodować zanieczyszczenia terenu nieruchomości oraz wód powierzchniowych i podziemnych,
 - 2) zapewnienia zwierzętom odpowiednich pomieszczeń gospodarskich,
2. Właściciel lub użytkownik zwierząt gospodarskich wykorzystywanych do wykonywania usług przewozowych i rekreacyjnych zobowiązany jest do usuwania nieczystości pozostawionych po zwierzętach.

R o z d z i a ł 10

Obszary podlegające obowiązkowej deratyzacji i terminy jej przeprowadzania

§ 21

Właściciel nieruchomości położonej na obszarze Miasta Szklarska Poręba zobowiązany jest do przeprowadzania corocznej deratyzacji nieruchomości w terminach:

- 1) wiosennym: od 1 marca do 30 kwietnia,
- 2) jesiennym: od 1 października do 30 listopada.

R o z d z i a ł 11

Przepisy końcowe

§ 22

Wykonanie uchwały powierza się Burmistrzowi Szklarskiej Poręby.

§ 23

Tracą moc:

- 1) uchwała nr VII/87/03 Rady Miejskiej w Szklarskiej Porębie z dnia 25 kwietnia 2003 r. w sprawie szczegółowych zasad utrzymania czystości i porządku na terenie gminy,
- 2) uchwała nr VIII/94/03 Rady Miejskiej w Szklarskiej Porębie z dnia 27 maja 2003 r. w sprawie zmiany uchwały nr VII/87/03 Rady Miejskiej w Szklarskiej Porębie z dnia 25 kwietnia 2003 r. w sprawie szczegółowych zasad utrzymania czystości i porządku na terenie gminy.

§ 24

Uchwała wchodzi w życie po upływie 14 dni od dnia ogłoszenia w Dzienniku Urzędowym Województwa Dolnośląskiego.

PRZEWODNICZACY RADY

GRZEGORZ SOKOLIŃSKI

3780

UCHWAŁA RADY MIEJSKIEJ CHOJNOWA

z dnia 25 października 2007 r.
w sprawie zmiany Statutu Miasta Chojnowa

Na podstawie art. 18 ust. 2 pkt 1 i art. 40 ust. 2 pkt 1 ustawy z dnia 8 marca 1990 r. o samorządzie gminnym (Dz. U. z 2001 r. Nr 142, poz. 1591 z późn. zm.) Rada Miejska Chojnowa uchwala, co następuje:

§ 1

W Statucie Miasta Chojnowa uchwalonym uchwałą nr XII/51/2003 Rady Miejskiej w Chojnowie z dnia 26 czerwca 2003 roku, (Dz. Urz. Woj. Doln. z 2003 r. Nr 102, poz. 1969) wprowadza się następujące zmiany:

- 1) § 10 otrzymuje brzmienie: „Rada Miejska nadaje tytuł „Honorowy Obywatel Miasta Chojnowa” i „Zasłużony dla Miasta Chojnowa”. Regulamin wyboru określa Rada odrębną uchwałą;
- 2) skreśla się § 11 i § 12;
- 3) w § 15 pkt 4 otrzymuje brzmienie: „Komisje stałe Rady wymienione w Statucie”.
- 4) w § 16:
 - a) ust. 3 pkt 4 – otrzymuje brzmienie: „składa oświadczenia w sprawach, które były przedmiotem obrad Rady”;
 - b) ust. 3 skreśla się punkty: 5 i 12;
- 5) w § 17:
 - a) ust. 1 otrzymuje brzmienie: „Rada powołuje ze swojego grona komisje stałe:
 - 1) Komisja Zdrowia, Ochrony Środowiska i Spraw Społecznych;
 - 2) Komisja Budżetu, Rozwoju Gospodarczego i Infrastruktury;
 - 3) Komisja Oświaty, Kultury, Sportu i Bezpieczeństwa;
 - 4) Komisja Rewizyjna”;
 - b) ust. 5 otrzymuje brzmienie: „Radny może być przewodniczącym tylko jednej komisji”;
- 6) w § 23:
 - a) ust. 1 otrzymuje brzmienie: „Obrady komisji są protokołowane pisemnie i rejestrowane elektronicznie”;
 - b) ust. 2 pkt 5 otrzymuje brzmienie: „podpisy prowadzącego posiedzenie i protokolanta”;
- 7) w § 24 ust. 1 otrzymuje brzmienie: „O terminie obrad komisji jej Przewodniczący zobowiązany jest poinformować Przewodniczącego Rady minimum 7 dni przed jej posiedzeniem”;
- 8) w § 25 skreśla się ust. 4;
- 9) w § 29:
 - a) ust. 1 otrzymuje brzmienie: „Rada odbywa sesje z częstotliwością potrzebną do wykonywania zadań Rady”;
 - b) skreśla się ust. 2 i 3;
 - c) ust. 4 otrzymuje brzmienie: „Sesje zwołane na zasadach określonych w art. 20 ust. 3 ustawy o samorządzie gminnym są sesjami nadzwyczajnymi”.
- 10) w § 31 ust. 1 otrzymuje brzmienie: „Sesje przygotowuje i zwołuje Przewodniczący Rady”;
- 11) w § 32:
 - a) ust. 1 otrzymuje brzmienie: „. Porządek obrad sesji obejmuje:”
 - b) ust. 1 pkt 2 otrzymuje brzmienie: „sprawozdanie z prac Burmistrza między sesjami, w tym z wykonywania uchwał Rady,”;
 - c) ust. 1 pkt. 7 otrzymuje brzmienie: „informacje i komunikaty Przewodniczącego Rady,”;
 - d) skreśla się ust. 2;
- 12) w § 34:
 - a) ust. 1 otrzymuje brzmienie: „Radnych powiadamia się o zwołaniu sesji z wyłączeniem sesji nadzwyczajnych co najmniej 7 dni przed jej terminem”.
 - b) ust. 2 pkt 2 otrzymuje brzmienie: „Rozpatrzenia sprawozdań z wykonania budżetu i udzielenia absolutorium Burmistrzowi należy dostarczyć Radnym w terminie zgodnym z zapisem Ustawy o Finansach Publicznych”.
- 13) w § 35 skreśla się ust. 1;
- 14) w § 39 ust. 6 otrzymuje brzmienie: „Fakt przewrzenia obrad oraz imiona i nazwiska Radnych, którzy opuścili obrady przed ich zakończeniem, odnotowuje się w protokole”;
- 15) w § 42 ust. 9 otrzymuje brzmienie: „Czas wystąpienia osoby niebędącej Radnym nie powinien przekraczać 5 minut.”;
- 16) skreśla się § 44;
- 17) skreśla się § 46;
- 18) w § 48:
 - a) ust. 1 otrzymuje brzmienie: „Protokół z sesji Rady powinien zawierać:”;
 - b) ust. 1 pkt 3 otrzymuje brzmienie: „imiona i nazwiska nieobecnych członków Rady,”
 - c) ust. 1 pkt 4 otrzymuje brzmienie: „listę obecności Radnych i gości w załączeniu,”;
 - d) ust. 1 pkt 8 otrzymuje brzmienie: „teksty zgłoszonych i podjętych uchwał w załączeniu,”;
 - e) ust. 5 otrzymuje brzmienie: „Przebieg sesji protokołowany jest pisemnie i rejestrowany elektronicznie. Zapis elektroniczny przechowywany jest w biurze Rady do czasu przyjęcia protokołu.”;
- 19) w § 49 ust. 1 otrzymuje brzmienie: „W trakcie obrad lub nie później niż na najbliższej sesji, Radni mogą zgłaszać poprawki lub uzupełnienia do protokołu, przy czym o ich uwzględnieniu rozstrzyga Przewodniczący Rady.”;
- 20) w § 54:
 - a) ust. 6 otrzymuje brzmienie: „W razie uznania odpowiedzi za niezadowalającą, Radny interpelujący może zwrócić się do Burmistrza z wnioskiem o niezwłoczne uzupełnienie odpowiedzi.”

- b) skreśla się ust. 8;
- 21) skreśla się § 58;
- 22) § 61 otrzymuje brzmienie: „Uchwały Rady dostarcza się Burmistrzowi najpóźniej w ciągu 7 dni od zakończenia sesji.”;
- 23) § 62 ust. 2 otrzymuje brzmienie: „Uchylenie lub zmiana podjętej uchwały może nastąpić tylko w drodze odrębnej uchwały podjętej nie wcześniej, niż na następnej sesji.”
- 24) skreśla się § 63;
- 25) § 67 ust. 5 otrzymuje brzmienie: „Głosowanie imienne odbywa się na podstawie listy obecności, poprzez wyczytanie imienia i nazwiska radnego.”
- 26) w § 68:
- a) ust. 1 otrzymuje brzmienie: „Głosowanie tajne przeprowadza komisja skrutacyjna, powołana na sesji spośród Radnych. Komisja skrutacyjna składa się z przewodniczącego i 2 członków.”;
- b) ust. 2 otrzymuje brzmienie: „Komisja skrutacyjna przed przystąpieniem do głosowania objaśnia sposób głosowania.”;
- 27) w § 71 dodaje się ust. 3 w brzmieniu: „W przypadku równej liczby głosów „za” i „przeciw”, przewodniczący proponuje po zarządzonej przerwie ponowne głosowanie, a w przypadku ponownie równej liczby głosów „za” i „przeciw” przewodniczący kieruje projekt uchwały do ponownego opracowania w komisjach.”;
- 28) w § 73:
- a) skreśla się ust. 4 i 5;
- b) ust. 6 otrzymuje brzmienie: „W przypadku skierowania sprawy przez radnego do Burmistrza, odpowiedź udzielana jest osobie zainteresowanej i Radnemu w terminie przewidzianym w przepisach prawa, ze względu na rodzaj sprawy.”;
- 29) w § 84 ust. 4 otrzymuje brzmienie: „Komisja, oprócz uprawnień i obowiązków przewidzianych w Ustawie i Statucie, bada i opiniuje skargi na Burmistrza oraz kierowników gminnych jednostek organizacyjnych.”;
- 30) § 85 otrzymuje brzmienie: „Komisja Rewizyjna wykonuje inne zadania kontrolne na zlecenie Rady w zakresie i formach wskazanych przez Radę.”;
- 31) w § 87 skreśla się ust. 2;
- 32) w § 89 skreśla się ust. 4;
- 33) w § 91 skreśla się ust. 2;
- 34) w § 100 skreśla się ust. 3;
- 35) w § 102:
- a) ust. 1 otrzymuje brzmienie: „Z posiedzenia Komisji Rewizyjnej należy sporządzić protokół, który powinien być podpisany przez przewodniczącego komisji i protokolanta”
- b) skreśla się ust. 2 pkt. 10;
- 36) skreśla się § 119;
- 37) skreśla się § 120;
- 38) Załącznik nr 2 do Statutu Miasta Chojnowa – WYKAZ ZAKŁADÓW I JEDNOSTEK ORGANIZACYJNYCH PODLEGLYCH RADZIE MIEJSKIEJ CHOJNOWA otrzymuje brzmienie załącznika do niniejszej uchwały.

§ 2

Wykonanie uchwały powierza się Burmistrzowi Miasta Chojnowa.

§ 3

Uchwała wchodzi w życie po upływie 14 dni od jej opublikowaniu w Dzienniku Urzędowym Województwa Dolnośląskiego i podlega rozplakatowaniu na tablicy ogłoszeń Urzędu Miejskiego w Chojnowie.

PRZEWODNICZĄCY
RADY MIEJSKIEJ

JAN SKOWROŃSKI

**Załącznik do uchwały Rady Miejskiej
Chojnowa z dnia 25 października
2007 r. (poz. 3780)**

Załącznik nr 2
do Statutu Miasta Chojnowa

WYKAZ ZAKŁADÓW I JEDNOSTEK ORGANIZACYJNYCH PODLEGLYCH RADZIE MIEJSKIEJ CHOJNOWA

- I. Zakłady budżetowe podległe Radzie Miejskiej Chojnowa:
 - 1) Chojnowski Zakład Gospodarki Komunalnej i Mieszaniowej,
- II. Instytucje kultury:
 - 1) Miejski Dom Kultury w Chojnowie,
 - 2) Miejska Biblioteka Publiczna w Chojnowie,
 - 3) Muzeum Regionalne w Chojnowie,
- III. Miejskie jednostki budżetowe:
 - 1) Miejski Ośrodek Pomocy Społecznej w Chojnowie,
 - 2) Przedszkole Miejskie nr 1 w Chojnowie,
 - 3) Przedszkole Miejskie nr 3 w Chojnowie,
 - 4) Szkoła Podstawowa nr 3 w Chojnowie,
 - 5) Szkoła Podstawowa nr 4 w Chojnowie,
 - 6) Gimnazjum nr 1 w Chojnowie,
 - 7) Gimnazjum nr 2 w Chojnowie,
 - 8) Urząd Miejski w Chojnowie.

3781**UCHWAŁA RADY MIEJSKIEJ W PIŁAWIE GÓRNEJ**

z dnia 30 października 2007 r.

w sprawie określenia rodzaju świadczeń przyznawanych w ramach pomocy zdrowotnej dla nauczycieli oraz warunków i sposobów ich przyznawania

Na podstawie art. 18 ust. 2 pkt 15 ustawy z dnia 8 marca 1990 roku o samorządzie gminnym (tekst jednolity Dz. U. z 2001 r. Nr 142, poz. 1591 ze zm.), w związku z art. 72 ust. 1, art. 91 d ustawy z dnia 26 stycznia 1982 r. – Karta Nauczyciela (tekst jednolity Dz. U. z 2006 roku Nr 97, poz. 674 ze zm.) Rada Miejska w Piławie Górnej uchwala, co następuje:

§ 1

Wysokość środków finansowych przeznaczonych na pomoc zdrowotną dla nauczycieli zatrudnionych w placówkach oświatowych prowadzonych przez Gminę Piława Górna określa corocznie uchwała budżetowa.

§ 2

Pomoc zdrowotna dla nauczycieli może być udzielana w formie:

- 1) dofinansowania kosztów zakupu leków, sprzętu rehabilitacyjnego, aparatów słuchowych, okularów itp.,
- 2) zapomogi w przypadku długotrwałej choroby,
- 3) dofinansowania badań profilaktycznych i specjalistycznych,
- 4) dofinansowanie kosztów przejazdu do lekarza poza miejscem zamieszkania .

§ 3

O pomoc zdrowotną mogą ubiegać się nauczyciele, którzy spełniają jeden z poniższych warunków:

- 1) leczą się z powodu przewlekłej choroby lub gdy przebieg choroby jest bardzo ciężki,
- 2) korzystają z pomocy medycznej wyskospecjalistycznej,
- 3) zakupili sprzęt medyczny, aparat słuchowy lub inny sprzęt niezbędny w rehabilitacji,
- 4) korzystają z dodatkowej opieki zdrowotnej opiekuna ,pielęgniarki.

§ 4

1. Wniosek o przyznanie pomocy zdrowotnej, o której mowa w § 1, poparty zaświadczeniem lekarskim oraz oświadczeniem nauczyciela o wysokości dochodów netto ze wszystkich źródeł w przeliczeniu na jednego członka rodziny (z ostatnich trzech miesięcy) zainteresowani składają do dyrektora macierzystej placówki.

2. Nauczyciele emeryci i renciści składają wnioski do dyrektora placówki, w której korzystają z zakładowego funduszu świadczeń socjalnych, załączając oświadczenie o którym mowa w ust. 1.
3. Z wnioskiem w sprawie osób, o których mowa w § 2, może wystąpić również: dyrektor placówki, rada pedagogiczna oraz związki zawodowe zrzeszające nauczycieli.

§ 5

1. Wniosek o przyznanie zasiłku pieniężnego rozpatruje Dyrektor placówki oświatowej.
2. Wnioski rozpatrywane są dwa razy w ciągu roku, tj. do końca maja i do końca października każdego roku.
3. Wnioski nauczycieli o przyznanie pomocy z funduszu zdrowotnego powinny być składane do dyrektorów do dnia 15 maja i do 15 października każdego roku.
4. Wypłat przyznanych świadczeń dokonuje placówka oświatowa poprzez przekazanie środków na wskazane przez zainteresowanego we wniosku konto bankowe.

§ 6

Wykonanie uchwały powierza się Burmistrzowi Piławy Górnej.

§ 7

Uchwała wchodzi w życie po upływie 14 dni od dnia publikacji w Dzienniku Urzędowym Województwa Dolnośląskiego.

PRZEWODNICZĄCA
RADY MIEJSKIEJ

PATRYCJA PELCZAR

3782**UCHWAŁA RADY MIEJSKIEJ CHOJNOWA**

z dnia 20 listopada 2007 r.

w sprawie ustalenia opłat za niektóre świadczenia przedszkoli prowadzonych przez miasto Chojnów

Na podstawie art. 18 ust. 2 pkt 15 ustawy z dnia 8 marca 1990 r. o samorządzie gminnym (t.j. Dz. U. z 2001 r. Nr 142, poz. 1591 ze zm.), oraz art. 14 ust. 5 w związku z art. 6 pkt 1 ustawy z dnia 7 września 1991 r. o systemie oświaty (t.j. Dz. U. z 1996 r. Nr 67, poz. 329 ze zm.) Rada Miejska Chojnowa uchwala, co następuje:

§ 1

1. Za świadczenia przedszkoli prowadzonych przez miasto Chojnów, zwanych dalej „przedszkolami”, wykraczające poza podstawę programową wychowania przedszkolnego (ponad 5 godz. dziennie) ustala się opłatę miesięczną w wysokości:
 - opieka wychowawcza: 0,55 zł/godz.
 - przygotowanie posiłków dla dzieci: 5,10 zł dziennie.
2. Na opłatę, o której mowa w ust. 1, składają się koszty utrzymania pionu żywieniowego, w tym zakupu niezbędnego sprzętu i wyposażenia oraz częściowo koszty zatrudnienia wychowawców i opiekunów prowadzących zajęcia w czasie wykraczającym poza ogólną liczbę godzin pracy, ponad wymagane minimum programowe.
3. Na wniosek rodziców w przedszkolach mogą być prowadzone dodatkowe zajęcia muzyczne oraz zajęcia z języków obcych, za które pobierane będą dodatkowe opłaty.

§ 2

Opłaty określonej w § 1. nie wnoszą rodzice, których dzieci nie korzystają z posiłków przygotowywanych przez przedszkole i uczestniczą jedynie w zajęciach związanych z realizacją podstawy programowej.

§ 3

1. Ustala się opłatę za wyżywienie dziecka w przedszkolu („wsad do kotła”) w wysokości 4,20 zł dziennie.

2. Opłatę za wyżywienie dziecka w przedszkolu w całości pokrywają rodzice.

§ 4

Wykonanie uchwały powierza się Burmistrzowi Miasta Chojnowa.

§ 5

Traci moc uchwała nr XXVII/144/2000 Rady Miejskiej w Chojnowie z dnia 23 sierpnia 2000 r. w sprawie określenia zasad odpłatności za pobyt dzieci w przedszkolach prowadzonych przez miasto Chojnów oraz zasad odpłatności za korzystanie z wyżywienia przez pracowników zatrudnionych w przedszkolach prowadzonych przez miasto Chojnów.

§ 6

Uchwała wchodzi w życie 14 dni od dnia ogłoszenia jej w Dzienniku Urzędowym Województwa Dolnośląskiego.

**PRZEWODNICZĄCY
RADY MIEJSKIEJ**

JAN SKOWROŃSKI

3783**UCHWAŁA RADY MIASTA BOGUSZÓW-GORCE**

z dnia 22 listopada 2007 r.

w sprawie zmiany regulaminu udzielania pomocy materialnej o charakterze socjalnym

Na podstawie art. 90f ustawy z dnia 7 września 1991 r. o systemie oświaty (Dz. U. z 2004 r. Nr 256, poz. 2572 tekst jednolity z późn. zm.) oraz art. 18 ust. 2 pkt 15 ustawy z dnia 8 marca 1990 r. o samorządzie gminnym (Dz. U. Nr 142, poz. 1591 tekst jednolity z późn. zm.) Rada Miejska Boguszcowa-Gorc uchwala, co następuje:

§ 1

W uchwale Rady Miejskiej nr VIII/42/07 z dnia 11 kwietnia 2007 roku w sprawie regulaminu udzielania pomocy materialnej o charakterze socjalnym z dnia 11 kwietnia 2007 roku wprowadza się następujące zmiany:

1) § 9 dodaje się ust. 4 w brzmieniu:

„4. W okresie od 1 września 2007 r. do 31 grudnia 2007 r. wysokość stypendium socjalnego dla wszystkich uprawnionych do uzyskania pomocy materialnej o charakterze socjalnym spełniających warunki otrzymania takich świadczeń wynosi miesięcznie 200% kwoty zasiłku rodzinnego.”

§ 2

Wykonanie uchwały powierza się Burmistrzowi Miasta.

§ 3

1. Uchwała podlega publikacji w Dzienniku Urzędowym Województwa Dolnośląskiego i wchodzi w życie po upływie 14 dni od dnia ogłoszenia, z mocą obowiązującą od dnia 1 września 2007 r.
2. Uchwała podlega podaniu do publicznej wiadomości w sposób zwyczajowo przyjęty.

PRZEWODNICZACY
RADY MIEJSKIEJ

STANISŁAW URBANIAK

3784

UCHWAŁA RADY MIEJSKIEJ W SZCZAWNIE ZDROJU

z dnia 26 listopada 2007 r.

w sprawie zmiany uchwały nr XIV/37/07 Rady Miejskiej w Szczawnie Zdroju z dnia 29 października 2007 r. w sprawie określenia wysokości stawek podatku od środków transportowych

Na podstawie art. 18 ust. 2 pkt 8 oraz pkt 15 ustawy z dnia 8 marca 1990 r. o samorządzie gminnym (tekst jednolity Dz. U. z 2001 r. Nr 142, poz. 1591 z późn. zmianami), art. 8, art. 9 i art. 10 ustawy z dnia 12 stycznia 1991 r. o podatkach i opłatach lokalnych (tekst jednolity Dz. U. z 2006 r. Nr 121, poz. 844 z późn. zmianami) Rada Miejska w Szczawnie Zdroju uchwala, co następuje:

§ 1

Zmienia się dotychczasową treść załącznika nr 3 z § 1 ust. 6 uchwały nr XIV/37/07 Rady Miejskiej w Szczawnie Zdroju z dnia 29 października 2007 r., który otrzymuje brzmienie:

Liczba osi i dopuszczalna masa całkowita zespołu pojazdów: naczepa/przyczepa + pojazd silnikowy (w tonach)		Stawka podatku (w złotych)	
nie mniej niż	mniej niż	oś jezdna (osie jezdne) z zawieszeniem pneumatycznym lub zawieszeniem uznanym za równoważne	Inne systemy zawieszenia Osi jezdnych
1 oś			
12	18	719	1441
18	25	775	1496
25		830	1547
2 osie			
12	28	886	1557
28	33	941	1568
33	38	997	1579
38		1261	1864
3 osie			
12	38	1108	1579
38		1330	1996

§ 2

Uchwała wchodzi w życie po upływie 14 dni od jej ogłoszenia w Dzienniku Urzędowym Województwa Dolnośląskiego i obowiązuje w roku podatkowym 2008.

§ 3

Wykonanie uchwały powierza się Burmistrzowi Miasta.

§ 4

Uchwała podlega opublikowaniu na tablicy ogłoszeń Urzędu Miejskiego w Szczawnie Zdroju.

PRZEWODNICZĄCY
RADY MIEJSKIEJ

STANISŁAW BORKUSZ

3785**UCHWAŁA RADY MIEJSKIEJ W SZCZAWNIE ZDROJU**

z dnia 26 listopada 2007 r.

w sprawie wzorów formularzy służących do wymiaru i poboru podatku od nieruchomości

Na podstawie art. 6 ust. 13 ustawy z dnia 12 stycznia 1991 r. o podatkach i opłatach lokalnych (tekst jednolity Dz. U. z 2006 Nr 121, poz. 844 ze zmianami) Rada Miejska w Szczawnie Zdroju uchwala:

§ 1

Wzór formularza DN-1 – deklaracja na podatek od nieruchomości, przeznaczony dla osób prawnych, jednostek organizacyjnych, w tym spółek nieposiadających osobowości prawnej, stanowiący załącznik nr 1 do uchwały.

§ 2

Wzór formularza IN-1 – informacja w sprawie podatku od nieruchomości, przeznaczony dla osób fizycznych, stanowiący załącznik nr 2 do uchwały.

§ 3

Uchwała wchodzi w życie po upływie 14 dni od jej ogłoszenia w Dzienniku Urzędowym Województwa Dolnośląskiego.

§ 4

Wykonanie uchwały powierza się Burmistrzowi Miasta.

§ 5

Uchwała podlega opublikowaniu na tablicy ogłoszeń Urzędu Miejskiego w Szczawnie Zdroju.

PRZEWODNICZĄCY
RADY MIEJSKIEJ

STANISŁAW BORKUSZ

1. Numer Identyfikacji Podatkowej składającego deklarację

Załącznik Nr 1

do Uchwały Rady Miejskiej w Szczawnie Zd.
Nr XV/47/07. z dn.26 listopada 2007 r..

DN - 1

DEKLARACJA NA PODATEK OD NIERUCHOMOŚCI

2. Rok

na

Podstawa prawna: Ustawa z dnia 12 stycznia 1991 r. o podatkach i opłatach lokalnych (tekst jedn. Dz.U. z 2002 r. Nr 9, poz. 84 ze zm.).

Składający: Formularz przeznaczony dla osób fizycznych będących współwłaścicielami lub współposiadaczami z osobami prawnymi bądź innymi jednostkami, osób prawnych, jednostek organizacyjnych oraz spółek nie mających osobowości prawnej będącymi właścicielami nieruchomości lub obiektów budowlanych, posiadaczami samoistnymi nieruchomości lub obiektów budowlanych, użytkownikami wieczystymi gruntów, posiadaczami nieruchomości lub ich części albo obiektów budowlanych lub ich części, stanowiących własność Skarbu Państwa lub jednostki samorządu terytorialnego, z wyjątkiem osób tworzących wspólnotę mieszkaniową.

Termin składania: Do 15 stycznia każdego roku podatkowego lub w terminie 14 dni od zaistnienia okoliczności mających wpływ na powstanie bądź wygaśnięcie obowiązku podatkowego lub innych zmian mających wpływ na wysokość podatku.

Miejsce składania: Burmistrz Miasta Szczawna Zdroju, właściwy ze względu na miejsce położenia przedmiotów opodatkowania.

A. MIEJSCE SKŁADANIA DEKLARACJI

3. Burmistrz Miasta Szczawna Zdroju.

Adres .58-310 Szczawno Zdrój ul.Kościuszki 17...

B. DANE SKŁADAJĄCEGO DEKLARACJĘ (niepotrzebne skreślić)

* - dotyczy składającego deklarację niebędącego osobą fizyczną

** - dotyczy składającego deklarację będącego osobą fizyczną

B.1 DANE IDENTYFIKACYJNE

4. Rodzaj składającego deklarację (zaznaczyć właściwą kratkę)

1. osoba fizyczna 2. osoba prawna 3. jednostka organizacyjna nie posiadająca osobowości prawnej
 4. spółka nie mająca osobowości prawnej

5. Rodzaj własności (zaznaczyć właściwą kratkę)

1. Właściciel 2. Współwłaściciel 3. Posiadacz samoistny 4. Użytkownik wieczysty 5. Inne
 6. Posiadacz zależny (np. dzierżawca, najemca)

6. Miejsce (adres) położenia przedmiotu opodatkowania oraz identyfikator działki, budynku, lokalu

7. Numery ksiąg wieczystych lub zbiorów dokumentów oraz nazwa sądu, w którym prowadzona jest księga wieczysta

8. Nazwa pełna * / Nazwisko, pierwsze imię, data urodzenia**

9. Nazwa skrócona* / imię ojca, imię matki**

10. Identyfikator REGON* / Numer PESEL**

B.2 ADRES SIEDZIBY* / ADRES ZAMIESZKANIA**

9. Kraj	10. Województwo	11. Powiat
12. Gmina	13. Ulica	14. Numer domu / Numer lokalu
15. Miejscowość	16. Kod pocztowy	17. Poczta

C. OKOLICZNOŚCI POWODUJĄCE KONIECZNOŚĆ ZŁOŻENIA DEKLARACJI

18. Okoliczności (zaznaczyć właściwą kratkę)

1. deklaracja roczna 2. korekta deklaracji rocznej 3. wygaśnięcie obowiązku podatkowego
 4. powstanie obowiązku podatkowego w trakcie roku 5. zmiana miejsca zamieszkania lub siedziby

D. DANE DOTYCZĄCE PRZEDMIOTÓW OPODATKOWANIA (z wyjątkiem zwolnionych)				
	Wyszczególnienie	Podstawa opodatkowania	Stawka podatku wynikająca z Uchwały Rady Gminy..... z dniaNr..... w zł,gr	Kwota podatku
D.1 POWIERZCHNIA GRUNTÓW				
	1. związanych z prowadzeniem działalności gospodarczej, bez względu na sposób zakwalifikowania w ewidencji gruntów i budynków	19. m ²	20.	21.
	2. pod jeziorami, zajętych na zbiorniki wodne retencyjne lub elektrowni wodnych	22. ha	23.	24.
	3. zajętych na prowadzenie odpłatnej statutowej działalności pożytku publicznego	25. m ²	26.	27.
	3. pozostałe grunty	28. m ²	29.	30.
D.2 POWIERZCHNIA UŻYTKOWA BUDYNKÓW LUB ICH CZĘŚCI (*)				
	1. mieszkalnych - ogółem	29. m ²	30.	33.
	w tym: - kondygnacji o wysokości od 1,40 do 2,20 m (zaliczyć 50% powierzchni) - kondygnacji o wysokości powyżej 2,20 m	34. m ² m ²	35.	36.
* Do powierzchni użytkowej budynku lub jego części należy zaliczyć powierzchnię mierzoną, po wewnętrznej długości ścian na wszystkich kondygnacjach, z wyjątkiem powierzchni klatek schodowych oraz szybów dźwigowych. Za kondygnację uważa się również garaże podziemne, piwnice, sutereny i poddasza użytkowe.				
	2. związanych z prowadzeniem działalności gospodarczej oraz od części budynków mieszkalnych zajętych na prowadzenie działalności gospodarczej ogółem, w tym: - kondygnacji o wysokości od 1,40 do 2,20 m (zaliczyć 50% powierzchni) - kondygnacji o wysokości powyżej 2,20 m	37. m ² m ² m ²	38.	39.
	3. zajęte na prowadzenie działalności gospodarczej w zakresie obrotu kwalifikowanym materiałem siewnym ogółem, w tym: - kondygnacji o wysokości od 1,40 do 2,20 m (zaliczyć 50% powierzchni) - kondygnacji o wysokości powyżej 2,20 m	40. m ² m ² m ²	41.	42.
	4. zajęte na prowadzenie działalności gospodarczej w zakresie świadczenia usług medycznych ogółem, w tym: - kondygnacji o wysokości od 1,40 do 2,20 m (zaliczyć 50% powierzchni) - kondygnacji o wysokości powyżej 2,20 m	43. m ² m ² m ²	44.	45.
	5. zajęte na prowadzenie odpłatnej statutowej działalności pożytku publicznego	46. m ²	47.	48.
	6. pozostałych ogółem w tym: - kondygnacji o wysokości od 1,40 do 2,20 m (zaliczyć 50% powierzchni) - kondygnacji o wysokości powyżej 2,20 m	49. m ² m ² m ²	50.	51.

D.3 BUDOWLE			
1. budowle (do pełnych złotych)*** (wartość, o której mowa w przepisach o podatkach dochodowych)	52.	53.	54.
E. ŁĄCZNA KWOTA PODATKU			
Kwota podatku (do pełnych złotych)*** Suma kwot z kol. D			55.
F. INFORMACJA O PRZEDMIOTACH ZWOLNIONYCH (podać powierzchnię, bądź wartość budowli przedmiotów zwolnionych oraz przepis prawa - z jakiego tytułu występuje zwolnienie)			
G. OŚWIADCZENIE I PODPIS SKŁADAJĄCEGO / OSOBY REPREZENTUJĄCEJ SKŁADAJĄCEGO			
Upredzony o odpowiedzialności karnej z art. 233 § 1 Kodeksu karnego oświadczam, że podane przeze mnie dane są zgodne z prawdą.			
56. Imię	57. Nazwisko		
58. Data wypełnienia (dzień - miesiąc - rok)	59. Podpis (pieczęć) składającego / osoby reprezentującej składającego		
H. ADNOTACJE ORGANU PODATKOWEGO			
60. Uwagi organu podatkowego			
61. Identyfikator przyjmującego formularz	62. Podpis przyjmującego formularz oraz data przyjęcia		

*** Zgodnie z art. 63 § 1 ustawy z dnia 29 sierpnia 1997R – Ordynacja podatkowa (tekst jedn. Dz.U. z 2005r. Nr 8, poz.60 ze zmian.) podstawy opodatkowania, kwoty podatków, odsetki za zwłokę, opłaty prolongacyjne, oprocentowanie nadpłat oraz wynagrodzenia przysługujące płatnikom zaokrągla się do pełnych złotych, w ten sposób, że końcówki wynoszące mniej niż 50 groszy pomija się, a końcówki kwot wynoszące 50 i więcej groszy podwyższa się do pełnych złotych.

Na podstawie art. 3a ustawy z dnia 17 czerwca 1996r o postępowaniu egzekucyjnym w administracji (Dz.U. z 2002r. Nr 110, poz.968 ze zmian.) niniejsza deklaracja stanowi podstawę do wystawienia tytułu wykonawczego.

1. Numer Identyfikacji Podatkowej składającej informację

Załącznik Nr 2

do Uchwały Rady Miejskiej w Szczawnie Zd.
Nr XV/47/07.. z dn. 26 listopada 2007 r..

IN - 1

INFORMACJA W SPRAWIE PODATKU OD NIERUCHOMOŚCI

2. Rok

na

<p>Podstawa prawna: Ustawa z dnia 12 stycznia 1991 r. o podatkach i opłatach lokalnych (niniejsza ustawa dokonuje w zakresie swojej regulacji wdrożenia następujących dyrektyw Wspólnot Europejskich: 1) dyrektywą 92/106/EWG z dnia 7 grudnia 1992 w sprawie ustanowienia wspólnych zasad dla niektórych typów transportu kombinowanego towarów między państwami członkowskimi (Dz.Urz. WE L 368 z 17.12.1992), 2) dyrektywą 1999/62/WE z dn.17.06.1999r. w sprawie pobierania opłat za użytkowanie niektórych typów infrastruktury przez pojazdy ciężarowe (Dz.Urz. WE L 187 z 20.07.1999 – dane dotyczą ogłoszenia aktów prawa Unii Europejskiej, zamieszczone w niniejszej ustawie – dotyczą ogłoszenia tych aktów w Dzienniku Urzędowym Unii Europejskiej – wydanie specjalne, tekst jedn. Dz.U. z 2002 r. Nr 9, poz. 84 ze zm.).</p> <p>Składający: Formularz przeznaczony dla osób fizycznych będących właścicielami nieruchomości lub obiektów budowlanych, posiadaczami samoistnymi nieruchomości lub obiektów budowlanych, użytkownikami wieczystymi gruntów, posiadaczami nieruchomości lub ich części albo obiektów budowlanych lub ich części, stanowiących własność Skarbu Państwa lub jednostki samorządu terytorialnego.</p> <p>Termin składania: W terminie 14 dni od zaistnienia okoliczności mających wpływ na powstanie, bądź wygaśnięcie obowiązku podatkowego.</p> <p>Miejsce składania: Burmistrz Miasta Szczawna Zdroju, właściwy ze względu na miejsce położenia przedmiotów opodatkowania.</p>		
A. MIEJSCE SKŁADANIA INFORMACJI		
3. Burmistrz Miasta Szczawna Zdroju. Adres .58-310 Szczawno Zdrój ul.Kościuszki 17..		
B. DANE SKŁADAJĄCEGO INFORMACJĘ		
B.1 DANE IDENTYFIKACYJNE		
4. Rodzaj składającego informację (zaznaczyć właściwą kratkę) <input type="checkbox"/> 1. Właściciel <input type="checkbox"/> 2. Współwłaściciel <input type="checkbox"/> 3. Posiadacz samoistny <input type="checkbox"/> 4. Użytkownik wieczysty <input type="checkbox"/> 5 Posiadacz zależny (np. dzierżawca, najemca)		
5. Miejsce położenia przedmiotu opodatkowania oraz identyfikator działki, budynku, lokalu		
6. Numery księgi wieczystej lub zbioru dokumentów oraz nazwa sądu w którym prowadzona jest księga wieczysta		
7. Nazwisko, pierwsze imię, data urodzenia		
8. Imię ojca, imię matki		
9. Numer PESEL		
B.2 ADRES ZAMIESZKANIA		
8. Kraj	9. Województwo	10. Powiat
11. Gmina	12. Ulica	13. Numer domu / Numer lokalu
14. Miejscowość	15. Kod pocztowy	16. Poczta
C. OKOLICZNOŚCI POWODUJĄCE KONIECZNOŚĆ ZŁOŻENIA INFORMACJI		
17. Okoliczności (zaznaczyć właściwą kratkę) <input type="checkbox"/> 1. informacja na dany rok <input type="checkbox"/> 2. korekta uprzednio złożonej informacji		

D. DANE DOTYCZĄCE PRZEDMIOTÓW OPODATKOWANIA (z wyjątkiem zwolnionych)**D.1 POWIERZCHNIA GRUNTÓW**

1. związanych z prowadzeniem działalności gospodarczej, bez względu na sposób zakwalifikowania w ewidencji gruntów i budynków	18. m ²
2. pod jeziorami, zajętych na zbiorniki wodne retencyjne lub elektrowni wodnych	19. ha
3. pozostałe grunty podać rodzaj gruntu zgodnie z klasyfikacją gruntów	20. m ²

D.2 POWIERZCHNIA UŻYTKOWA BUDYNKÓW LUB ICH CZĘŚCI (*)	
1. mieszkalnych - ogółem	21. m ²
w tym: - kondygnacji o wysokości od 1,40 do 2,20 m (zaliczyć 50% powierzchni) - kondygnacji o wysokości powyżej 2,20 m	22. m ² m ²
* Do powierzchni użytkowej budynku lub jego części należy zaliczyć powierzchnię mierzoną, po wewnętrznej długości ścian na wszystkich kondygnacjach, z wyjątkiem powierzchni klatek schodowych oraz szybów dźwigowych. Za kondygnację uważa się również garaże podziemne, piwnice, sutereny i poddasza użytkowe.	
2. związanych z prowadzeniem działalności gospodarczej oraz od części budynków mieszkalnych zajętych na prowadzenie działalności gospodarczej ogółem w tym: - kondygnacji o wysokości od 1,40 do 2,20 m (zaliczyć 50% powierzchni) - kondygnacji o wysokości powyżej 2,20 m	23. m ² m ² m ²
3. zajęte na prowadzenie działalności gospodarczej w zakresie obrotu kwalifikowanym materiałem siewnym ogółem w tym: - kondygnacji o wysokości od 1,40 do 2,20 m (zaliczyć 50% powierzchni) - kondygnacji o wysokości powyżej 2,20 m	24. m ² m ² m ²
4. zajęte na prowadzenie działalności gospodarczej w zakresie świadczenia usług medycznych ogółem w tym: - kondygnacji o wysokości od 1,40 do 2,20 m (zaliczyć 50% powierzchni) - kondygnacji o wysokości powyżej 2,20 m	25. m ² m ² m ²
5. pozostałych ogółem w tym: - kondygnacji o wysokości od 1,40 do 2,20 m (zaliczyć 50% powierzchni) - kondygnacji o wysokości powyżej 2,20 m	26. m ² m ² m ²
D.3 BUDOWLE	
1. budowle (wartość, o której mowa w przepisach o podatkach dochodowych)	27.
E. INFORMACJA O PRZEDMIOTACH I PODMIOTACH ZWOLNIONYCH (podać powierzchnię, bądź wartość budowli przedmiotów zwolnionych oraz przepis prawa – z jakiego tytułu występuje zwolnienie)	
F. OŚWIADCZENIE I PODPIS SKŁADAJĄCEGO / OSOBY REPREZENTUJĄCEJ SKŁADAJĄCEGO Oświadczam, że podane przeze mnie dane są zgodne z prawdą.	
28. Imię	29. Nazwisko
30. Data wypełnienia (dzień - miesiąc - rok)	31. Podpis (pieczęć) składającego / osoby reprezentującej składającego
G. ADNOTACJE ORGANU PODATKOWEGO	
32. Uwagi organu podatkowego	
33. Identyfikator przyjmującego formularz	34. Podpis przyjmującego formularz oraz data przyjęcia

3786**UCHWAŁA RADY MIEJSKIEJ STRZELINA**

z dnia 27 listopada 2007 r.

w sprawie określenia wysokości stawek w podatku od nieruchomości

Na podstawie art. 18 ust. 2 pkt 8 i art. 40 ust. 1 ustawy z dnia 8 marca 1990 roku o samorządzie gminnym (tekst jednolity Dz. U. z 2001 r. Nr 142, poz. 1591 ze zmianami) oraz art. 5 ust. 1 ustawy z dnia 12 stycznia 1991 roku o podatkach i opłatach lokalnych (tekst jednolity: Dz. U. z 2006 r. Nr 121, poz. 844 ze zmianami), w związku z pkt 1 i 2 obwieszczenia Ministra Finansów z dnia 26 lipca 2007 roku w sprawie górnych granic stawek kwotowych w podatkach i opłatach lokalnych w 2008 roku (M. P. z dnia 3 sierpnia 2007 r. Nr 47, poz. 557) Rada Miejska Strzelina uchwala, co następuje:

§ 1

Roczne stawki podatku od nieruchomości na terenie Miasta i Gminy Strzelin uchwala się w następującej wysokości:

1. od gruntów:

- a) związanych z prowadzeniem działalności gospodarczej, bez względu na sposób zakwalifikowania w ewidencji gruntów i budynków – 0,60 zł od 1 metra kwadratowego powierzchni,
- b) pod jeziorami, zajętych na zbiorniki wodne retencyjne lub elektrowni wodnych – 3,74 zł od 1 ha powierzchni,
- c) pozostałych, w tym zajętych na prowadzenie odpłatnej statutowej działalności pożytku publicznego przez organizacje pożytku publicznego – 0,22 zł od 1 metra kwadratowego powierzchni,

2. od budynków lub ich części:

- a) mieszkalnych – 0,57 zł od 1 metra kwadratowego powierzchni użytkowej,
- b) związanych z prowadzeniem działalności gospodarczej oraz od budynków mieszkalnych lub ich części zajętych na prowadzenie działalności gospodarczej – 17,50 zł od 1 metra kwadratowego powierzchni użytkowej,
- c) związanych z prowadzeniem działalności gospodarczej oraz od budynków mieszkalnych lub ich części zajętych na prowadzenie działalności gospodarczej o powierzchni przekraczającej łącznie 500 m² – 18,00 zł od 1 metra kwadratowego powierzchni użytkowej,
- d) zajętych na prowadzenie działalności gospodarczej w zakresie obrotu kwalifikowanym materiałem siewnym – 8,60 zł od 1 metra kwadratowego powierzchni użytkowej,
- e) zajętych na prowadzeniem działalności gospodarczej w zakresie udzielania świadczeń zdrowotnych – 3,50 zł od 1 metra kwadratowego powierzchni użytkowej,

f) pozostałych, w tym zajętych na prowadzenie odpłatnej statutowej działalności pożytku publicznego przez organizacje pożytku publicznego – 6,20 zł od 1 metra kwadratowego powierzchni użytkowej.

3. od budowli – 2% ich wartości określonej na podstawie art. 4 ust. 1 pkt 3 oraz ust. 3–7 ustawy o podatkach i opłatach lokalnych.

§ 2

Wykonanie uchwały powierza się Burmistrzowi Miasta i Gminy Strzelin.

§ 3

Traci moc uchwała nr XLIV/401/05 Rady Miejskiej Strzelina z dnia 29 listopada 2005 roku w sprawie ustalenia wysokości stawek oraz zwolnień w podatku od nieruchomości (Dz. Urz. Województwa Dolnośląskiego z 2005 roku Nr 256, poz. 4359).

§ 4

1. Stawki podatku określone w niniejszej uchwale obowiązują od dnia 1 stycznia 2008 roku.
2. Uchwała po ogłoszeniu w Dzienniku Urzędowym Województwa Dolnośląskiego zostanie wywieszona na tablicy ogłoszeń Rady Miejskiej Strzelina oraz rozplakatowana w miejscach publicznych.

§ 5

Uchwała wchodzi w życie po upływie 14 dni od dnia jej ogłoszenia w Dzienniku Urzędowym Województwa Dolnośląskiego.

PRZEWODNICZĄCY
RADY MIEJSKIEJ

ZDZISŁAW RATAJ

3787**UCHWAŁA RADY MIEJSKIEJ STRZELINA**

z dnia 27 listopada 2007 r.

w sprawie określenia wysokości stawek podatku od środków transportowych

Na podstawie art. 18 ust. 2 pkt 8, art. 40 ust. 1 ustawy z dnia 8 marca 1990 r. o samorządzie gminnym (t.j. Dz. U. z 2001 r. Nr 142, poz. 1591 ze zm.) oraz art. 10 ust. 1 i 2, art. 12 ust. 4 ustawy z dnia 12 stycznia 1991 r. o podatkach i opłatach lokalnych (t.j. Dz. U. z 2006 r. Nr 121, poz. 844 ze zm.), w związku z obwieszczeniem Ministra Finansów z dnia 10 października 2007 r. w sprawie stawek podatku od środków transportowych obowiązujących w 2008 r. (M.P. z dnia 19 października 2007 r. Nr 76, poz. 813) oraz z pkt 3 obwieszczenia Ministra Finansów z dnia 26 lipca 2007 r. w sprawie górnych granic stawek kwotowych podatków i opłat lokalnych w 2008 r. (M.P. z dnia 3 sierpnia 2007 r. Nr 47, poz. 557) Rada Miejska Strzelina uchwala, co następuje:

§ 1

Ustala się stawki podatku od środków transportowych na terenie Miasta i Gminy Strzelin na rok 2008 w następującej wysokości:

1. Od samochodów ciężarowych o dopuszczalnej masie całkowitej pojazdu:

- | | |
|-----------------------------------|--------|
| a) powyżej 3,5 tony do 5,5 ton | 590,00 |
| b) powyżej 5,5 tony do 9 ton | 707,00 |
| c) powyżej 9 ton i poniżej 12 ton | 882,00 |

2. Od samochodów ciężarowych o dopuszczalnej masie całkowitej równej lub wyższej niż 12 ton w zależności od liczby osi i rodzaju zawieszenia:

Liczba osi i dopuszczalna masa całkowita (w tonach)		Stawka podatku (w złotych)	
nie mniej niż	mniej niż	oś jezdna (osie jezdne) z zawieszeniem pneumatycznym lub zawieszeniem uznanym za równoważne	inne systemy zawieszenia osi jezdnych
DWIE OSIE			
12	13	1 002,00	1 415,00
13	14	1 002,00	1 415,00
14	15	1 002,00	1 415,00
15		1 002,00	1 415,00
TRZY OSIE			
12	17	1 145,00	1 780,00
17	19	1 145,00	1 780,00
19	21	1 177,00	1 886,00
21	23	1 177,00	1 886,00
23	25	1 177,00	1 886,00
25		1 177,00	1 886,00
CZTERY OSIE I WIĘCEJ			
12	25	1 868,00	2 631,00
25	27	1 868,00	2 631,00
27	29	1 868,00	2 631,00
29	31	1 886,00	2 649,00
31		1 886,00	2 649,00

3. Od ciągników siodłowych i balastowych przystosowanych do używania łącznie z naczepą lub przyczepą o dopuszczalnej masie całkowitej zespołu pojazdów:

- | | |
|-----------------------------------|--------|
| a) od 3,5 tony do 5,5 ton | 213,00 |
| b) powyżej 5,5 tony do 9 ton | 247,00 |
| c) powyżej 9 ton i poniżej 12 ton | 295,00 |

4. Od ciągników siodłowych i balastowych przystosowanych do używania łącznie z naczepą lub przyczepą o dopuszczalnej masie całkowitej zespołu pojazdów równej lub wyższej niż 12 ton:

Liczba osi i dopuszczalna masa całkowita zespołu pojazdów: ciągnik + naczepa (w tonach)		Stawka podatku (w złotych)	
nie mniej niż	mniej niż	oś jezdna (osie jezdne) z zawieszeniem pneumatycznym lub zawieszeniem uznanym za równoważne	inne systemy zawieszenia osi jezdnych
DWIE OSIE			
12	18	353,00	529,00
18	25	1 650,00	2 070,00
25	31	1 650,00	2 070,00
31		2 066,00	2 091,00
TRZY OSIE I WIĘCEJ			
12	40	1 946,00	2 091,00
40		1 946,00	2 706,00

5. Od przyczep i naczep, które łącznie z pojazdem silnikowym posiadają dopuszczalną masę całkowitą od 7 ton i poniżej 12 ton, z wyjątkiem związanych z działalnością rolniczą prowadzoną przez podatnika podatku rolnego:
a) od 7 ton i poniżej 12 ton 177,00
6. Od przyczep i naczep, które łącznie z pojazdem silnikowym posiadają dopuszczalną masę całkowitą równą lub wyższą niż 12 ton, z wyjątkiem związanych z działalnością rolniczą prowadzoną przez podatnika podatku rolnego:

Liczba osi i dopuszczalna masa całkowita zespołu pojazdów: naczepa + pojazd (w tonach)		Stawka podatku (w złotych)	
nie mniej niż	mniej niż	oś jezdna (osie jezdne) z zawieszeniem pneumatycznym lub zawieszeniem uznanym za równoważne	inne systemy zawieszenia osi jezdnych
JEDNA OŚ			
12	18	189,00	353,00
18	25	1 295,00	1 533,00
25		1 295,00	1 533,00
DWIE OSIE			
12	28	959,00	1 459,00
28	33	959,00	1 459,00
33	38	959,00	1 459,00
38		1 298,00	1 919,00
TRZY OSIE			
12	38	1 065,00	1 458,00
38		1 065,00	1 458,00

7. Od autobusów, w zależności od liczby miejsc do siedzenia:
a) mniejszej niż 30 miejsc 882,00
b) równej lub wyższej niż 30 miejsc 1 886,00

§ 2

Wykonanie uchwały powierza się Burmistrzowi Miasta i Gminy Strzelin.

§ 3

Traci moc uchwała nr XLIV/400/05 Rady Miejskiej Strzelina z dnia 29 listopada 2005 roku w sprawie określenia wysokości stawek podatku od środków transportowych (Dziennik Urzędowy Województwa Dolnośląskiego z dnia 13 grudnia 2005 r. Nr 251, poz. 4138).

§ 4

Uchwała, po ogłoszeniu w Dzienniku Urzędowym Województwa Dolnośląskiego zostanie wywieszona na tablicy ogłoszeń Rady Miejskiej Strzelina oraz rozplakatowana w miejscach publicznych.

§ 5

Uchwała wchodzi w życie po upływie 14 dni od dnia ogłoszenia w Dzienniku Urzędowym Województwa Dolnośląskiego.

PRZEWODNICZĄCY
RADY MIEJSKIEJ

ZDZISŁAW RATAJ

3788**UCHWAŁA RADY MIEJSKIEJ STRZELINA**

z dnia 27 listopada 2007 r.

w sprawie w sprawie opłaty od posiadania psów

Na podstawie art. 18 ust. 2 pkt 8 ustawy z dnia 8 marca 1990 r. o samorządzie gminnym (tekst jednolity Dz. U. z 2001 r. Nr 142, poz. 1591 ze zmianami) i art. 18a ust. 1, 19 pkt 1f ustawy z dnia 12 stycznia 1991 r. o podatkach i opłatach lokalnych (tekst jednolity: Dz. U. z 2006 r. Nr 121, poz. 844 ze zmianami) zarządza się co następuje:

§ 1

Uchwałą niniejszą Rada Miejska Strzelina

1. wprowadza na terenie gminy opłatę od posiadania psów;
2. określa wysokość stawki opłaty od posiadania psów;
3. określa zasady ustalania i poboru oraz terminy płatności opłaty od posiadania psów.

§ 2

Wprowadza się na terenie Gminy Strzelin opłatę od posiadania psów.

§ 3

Stawkę roczną opłaty od posiadania psów ustala się w wysokości 50,00 zł od jednego psa, z tym że opłata od posiadania psów od jednego psa będącego w posiadaniu emeryta, rencisty prowadzących samodzielnie gospodarstwo domowe ustala się w wysokości 1/2 stawki.

§ 4

1. Opłata od posiadania psów płatna jest bez wezwania do dnia 31 marca roku podatkowego, lub w ciągu 14 dni od dnia wejścia w posiadanie psa .
2. Opłatę od posiadania psów pobiera się w wysokości połowy obowiązującej stawki, jeżeli zobowiązany nabył psa po dniu 30 czerwca roku podatkowego.

§ 5

Wpłaty opłaty można dokonywać bezpośrednio w kasie Urzędu Miasta i Gminy w Strzelinie lub na rachunek Urzędu.

§ 6

Wprowadza się obowiązek rejestracji psów.

1. Rejestrację psów na obszarze miasta prowadzą:
 - a) administracje domów i inne jednostki administracyjne uprawnione do administrowania zasobami mieszkaniowymi (w tym Zarządy Wspólnot Mieszkaniowych),
 - b) w odniesieniu do budynków stanowiących własność osób fizycznych – Urząd Miasta i Gminy w Strzelinie.
2. Rejestrację psów na obszarze gminy prowadzą sołtysi wsi na podstawie złożonych oświadczeń przez posiadaczy psów.

§ 7

Wykonanie uchwały powierza się Burmistrzowi Miasta i Gminy Strzelin.

§ 8

1. Stawki opłaty określone w niniejszej uchwale obowiązują od dnia 1 stycznia 2008 roku.
2. Uchwała po ogłoszeniu w Dzienniku Urzędowym Województwa Dolnośląskiego zostanie wywieszona na tablicy ogłoszeń Rady Miejskiej Strzelina oraz rozplakatowana w miejscach publicznych.

§ 9

Uchwała wchodzi w życie po upływie 14 dni od dnia ogłoszenia w Dzienniku Urzędowym Województwa Dolnośląskiego.

PRZEWODNICZĄCY
RADY MIEJSKIEJ

ZDZISŁAW RATAJ

3789**UCHWAŁA RADY MIEJSKIEJ STRZELINA**

z dnia 27 listopada 2007 r.

w sprawie zastosowania ulgi w podatku rolnym na rok 2008

Na podstawie art. 18 ust. 2 pkt 8 ustawy z dnia 8 marca 1990 r. o samorządzie gminnym (t.j. Dz. U. z 2001 r. Nr 142, poz. 1591 z późn. zm.), art. 13e ustawy z dnia 15 listopada 1984 r. o podatku rolnym (t.j. Dz. U. z 2006 r., poz. 969 z późn. zm.) Rada Miejska Strzelina uchwala, co następuje:

§ 1

Ustala się ulgę dla gruntów gospodarstw rolnych o powierzchni do 15,00 ha fizycznych polegająca na obniżeniu przypadającej dla tych gruntów stawki podatku o 20%.

§ 2

Wykonanie uchwały powierza się Burmistrzowi Miasta i Gminy Strzelin.

§ 3

1. Ulgę stosuje się począwszy od dnia 1 stycznia 2008 r.

2. Uchwała podlega ogłoszeniu poprzez wywieszenie na tablicy ogłoszeń Rady Miejskiej Strzelina oraz rozplakatowanie w miejscach publicznych.

§ 4

Uchwała wchodzi w życie po upływie 14 dni od dnia jej ogłoszenia w Dzienniku Urzędowym Województwa Dolnośląskiego.

PRZEWODNICZĄCY
RADY MIEJSKIEJ

ZDZISŁAW RATAJ

3790**UCHWAŁA RADY MIEJSKIEJ STRZELINA**

z dnia 27 listopada 2007 r.

w sprawie udzielania przedsiębiorcom pomocy regionalnej na wspieranie nowych inwestycji lub tworzenie nowych miejsc pracy związanych z nowymi inwestycjami

Na podstawie art. 18 ust. 2 pkt 8 i art. 40 ust. 1 ustawy z dnia 8 marca 1990 r. o samorządzie gminnym (Dz. U. z 2001 r. Nr 142, poz. 1591 ze zmianami) oraz art. 7 ust. 3 ustawy z dnia 12 stycznia 1991 r. o podatkach i opłatach lokalnych (Dz. U. z 2006 r. Nr 121, poz. 844 ze zmianami) Rada Miejska Strzelina uchwala, co następuje:

§ 1

1. Wprowadza się na obszarze gminy Strzelin zwolnienie od podatku od nieruchomości dla przedsiębiorców stanowiące pomoc regionalną na wspieranie nowych inwestycji lub tworzenie nowych miejsc pracy związanych z nową inwestycją udzielaną zgodnie z wytycznymi w sprawie krajowej pomocy regionalnej na lata 2007–2013 (Dz. Urz. UE C Nr 54 z 4 marca 2006) i rozporządzeniem Komisji (WE) nr 1628/2006 w sprawie stosowania art. 87 i 88 Traktatu WE w odniesieniu do regionalnej pomocy inwestycyjnej (Dz. Urz. UE L 302 z 1 listopada 2006) oraz zgodnie z warunkami rozporządzenia Rady Ministrów z dnia 23 lipca 2007 roku w sprawie udzielania przez gminy zwolnień od podatku od nieruchomości, stanowiących regionalną pomoc inwestycyjną (Dz. U. z 2007 r. Nr 138, poz. 969).
2. Przepisy uchwały stosuje się do podatników podatku od nieruchomości, o których mowa w ustawie z dnia 12 stycznia 1991 roku o podatkach i opłatach lokalnych (Dz. U. z 2006 r. Nr 121, poz. 844 ze zmianami), będących przedsiębiorcami w rozumieniu ustawy z dnia 2 lipca 2004 roku o swobodzie działalności gospodarczej (Dz. U. z 2007 r. Nr 155, poz. 1095 ze zmianami).

§ 2

Ilekroć w uchwale jest mowa o rozporządzeniu, należy przez to rozumieć rozporządzenie Rady Ministrów

z dnia 23 lipca 2007 roku w sprawie udzielania przez gminy zwolnień od podatku od nieruchomości, stanowiących regionalną pomoc inwestycyjną (Dz. U. z 2007 r. Nr 138, poz. 969).

§ 3

1. Zwalnia się od podatku od nieruchomości grunty, budynki, budowle lub ich części stanowiące nowe inwestycje, zajęte na prowadzenie działalności gospodarczej podejmowanej po raz pierwszy na terenie Gminy Strzelin przez przedsiębiorców.
2. Ze zwolnienia, o którym mowa w ust. 1, może również skorzystać każdy przedsiębiorca, który poszerza swoją działalność. Zwolnienie z podatku od nieruchomości obejmuje wówczas tylko nową inwestycję, zajęta na prowadzenia działalności gospodarczej.
3. Zwolnienie, o którym mowa w ust. 1 i 2, przysługuje na okres jednego roku.

§ 4

1. Zwalnia się od podatku od nieruchomości grunty, budynki, budowle lub ich części stanowiące nowe inwestycje, zajęte na prowadzenie działalności gospodarczej, w związku z utworzeniem przez przedsiębiorcę nowych miejsc pracy związanych z nową inwestycją, w przypadku utworzenia co najmniej 5 nowych miejsc pracy.
2. Zwolnienie, o którym mowa w ust. 1, przysługuje na okres:

- 1) 1 roku – jeśli w wyniku nowych inwestycji utworzono co najmniej 5 nowych miejsc pracy,
- 2) 2 lat – jeśli w wyniku nowych inwestycji utworzono co najmniej 15 nowych miejsc pracy,
- 3) 3 lat – jeśli w wyniku nowych inwestycji utworzono co najmniej 25 nowych miejsc pracy,
- 4) 4 lat – jeśli w wyniku nowych inwestycji utworzono co najmniej 50 nowych miejsc pracy,
- 5) 5 lat – jeśli w wyniku nowych inwestycji utworzono co najmniej 100 nowych miejsc pracy.

§ 5

1. Zgłoszenie, o którym mowa w § 10 rozporządzenia, przedsiębiorca składa w formie pisemnej, jednak nie później jak w terminie do dnia 31 grudnia 2013 roku.
2. Przedsiębiorca ubiegający się o zwolnienie, o którym mowa w § 3 uchwały wraz ze zgłoszeniem, o którym mowa w ust. 1, zobowiązany jest przedłożyć projekt zamierzonej inwestycji.
3. Przedsiębiorca ubiegający się o zwolnienie, o którym mowa w § 4 uchwały wraz ze zgłoszeniem, o którym mowa w ust. 1, zobowiązany jest przedłożyć projekt zamierzonej inwestycji wraz z określeniem ilości powstania nowych miejsc pracy związanych z nową inwestycją.

§ 6

1. Przedsiębiorca ubiegający się o zwolnienie, o którym mowa w § 3 uchwały, zobowiązany jest przedłożyć do złożonego zgłoszenia, o którym mowa w § 5 uchwały, następujące dokumenty:
 - 1) pozwolenie na budowę budynku lub budowli, w terminie 14 dni od otrzymania niniejszego pozwolenia lub w terminie 14 dni od dnia rozpoczęcia inwestycji;
 - 2) pozwolenie na użytkowanie budynku lub budowli, w terminie 14 dni od otrzymania niniejszego pozwolenia;
 - 3) oświadczenie o wartości nowej inwestycji, wynikające z kosztorysu powykonawczego oraz o udziale własnym w nakładach związanych z nową inwestycją, kwalifikującym się do objęcia pomocą na podstawie § 10 ust. 1 pkt 2 rozporządzenia, na druku stanowiącym załącznik nr 1 do uchwały, w terminie 14 dni od sporządzenia dokumentów,
 - 4) oświadczenie, iż inwestycja jest nowa, zgodnie z przepisami rozporządzenia, na druku stanowiącym załącznik nr 2 do uchwały w terminie 14 dni od dnia złożenia zgłoszenia,
 - 5) oświadczenie, iż działalność prowadzona w związku z nową inwestycją jest inna niż wskazana w §2 rozporządzenia oraz przedstawienie dokumentu wskazującego rodzaj działalności jaki będzie realizowany w związku z nową inwestycją na druku stanowiącym załącznik nr 3 do uchwały, w terminie 14 dni od dnia sporządzenia dokumentu wskazującego rodzaj działalności,
 - 6) informację o innej pomocy publicznej otrzymanej na daną inwestycję, w odniesieniu do tych samych kosztów kwalifikowanych lub tego samego projektu inwestycyjnego na formularzu stanowiącym załącznik do rozporządzenia Rady

- Ministrów z dnia 20 marca 2007 roku w sprawie informacji o otrzymanej pomocy publicznej oraz informacji o nieotrzymaniu pomocy (Dz. U. z 2007 r. Nr 61, poz. 413), w terminie 14 dni od dnia otrzymania innej pomocy,
- 7) oświadczenie, iż inwestycja została rozpoczęta po złożeniu zgłoszenia o korzystaniu z pomocy regionalnej Burmistrzowi Miasta i Gminy Strzeżelin na druku stanowiącym załącznik nr 4 do uchwały, w terminie 14 dni od dnia rozpoczęcia inwestycji,
- 8) oświadczenie, iż poniesione koszty mieszczą się w katalogu określonym w § 6 rozporządzeniu na druku stanowiącym załącznik nr 5 do uchwały, w terminie 14 dni od dnia zakończenia inwestycji,
- 9) oświadczenie, iż nie ciąży na przedsiębiorcy obowiązek zwrotu pomocy wynikający z wcześniejszej decyzji Komisji uznającej pomoc za niezgodną z prawem oraz wspólnym rynkiem, na druku stanowiącym załącznik nr 6 do uchwały, w terminie 14 dni od dnia zakończenia inwestycji,
- 10) uwierzytelnione dokumenty potwierdzające poniesione koszty przez przedsiębiorców związanych z nową inwestycją, w terminie 14 dni od dnia zakończenia inwestycji,
- 11) deklarację o utrzymaniu nowej inwestycji przez okres określony w § 10 ust. 1 pkt 3 rozporządzenia, na druku stanowiącym załącznik nr 7 do uchwały, w terminie 14 dni od dnia złożenia zgłoszenia, o którym mowa w § 5 uchwały;
2. Przedsiębiorca ubiegający się o zwolnienie na podstawie § 4 uchwały zobowiązany jest dołączyć do zgłoszenia, o którym mowa w § 5, następujące dokumenty:
 - 1) pozwolenie na budowę budynku lub budowli, w terminie 14 dni od otrzymania niniejszego pozwolenia lub w terminie 14 dni od dnia rozpoczęcia inwestycji;
 - 2) pozwolenie na użytkowanie budynku lub budowli, w terminie 14 dni od otrzymania niniejszego pozwolenia;
 - 3) oświadczenie o utworzeniu nowych miejsc pracy w związku z nową inwestycją, na druku stanowiącym załącznik nr 8 do uchwały, w terminie 14 dni od dnia zaistnienia powyższych okoliczności;
 - 4) oświadczenie o wartości nowej inwestycji, wynikające z kosztorysu powykonawczego oraz o udziale własnym w nakładach związanych z nową inwestycją, kwalifikującym się do objęcia pomocą na podstawie § 10 ust. 1 pkt 2 rozporządzenia, na druku stanowiącym załącznik nr 1 do uchwały, w terminie 14 dni od sporządzenia tych dokumentów;
 - 5) oświadczenie, iż inwestycja jest nowa, zgodnie z przepisami rozporządzenia, na druku stanowiącym załącznik nr 2 do uchwały w terminie 14 dni od dnia złożenia zgłoszenia;
 - 6) oświadczenie, iż działalność prowadzona w związku z nową inwestycją jest inna niż wskazana w § 2 rozporządzenia oraz przedstawienie dokumentu wskazującego rodzaj

działalności jaki będzie realizowany w związku z nową inwestycją na druku stanowiącym załącznik nr 3 do uchwały, w terminie 14 dni od dnia sporządzenia dokumentu wskazującego rodzaj działalności,

- 7) informację o innej pomocy publicznej otrzymanej na daną inwestycję, w odniesieniu do tych samych kosztów kwalifikowanych lub tego samego projektu inwestycyjnego na formularzu stanowiącym załącznik do rozporządzenia Rady Ministrów z dnia 20 marca 2007 roku w sprawie informacji o otrzymanej pomocy publicznej oraz informacji o nieotrzymaniu pomocy (Dz. U. z 2007 r. Nr 61, poz.413) , w terminie 14 dni od dnia otrzymania innej pomocy,
 - 8) oświadczenie, iż inwestycja została rozpoczęta po złożeniu zgłoszenia o korzystaniu z pomocy regionalnej Burmistrzowi Miasta i Gminy Strzelin na druku stanowiącym załącznik nr 4 do uchwały, w terminie 14 dni od dnia rozpoczęcia inwestycji,
 - 9) oświadczenie, iż poniesione koszty mieszczą się w katalogu określonym w § 6 rozporządzenia na druku stanowiącym załącznik nr 5 do uchwały, w terminie 14 dni od dnia zakończenia inwestycji,
 - 10) oświadczenie, iż poniesione koszty mieszczą się w katalogu określonym w § 7 rozporządzenia na druku stanowiącym załącznik nr 9 do uchwały, w terminie 14 dni od dnia zakończenia inwestycji,
 - 11) oświadczenie, iż nie ciąży na przedsiębiorcy obowiązek zwrotu pomocy wynikający z wcześniejszej decyzji Komisji uznającej pomoc za niezgodną z prawem oraz wspólnym rynkiem, na druku stanowiącym załącznik nr 6 do uchwały, w terminie 14 dni od dnia zakończenia inwestycji,
 - 12) uwierzytelnione dokumenty potwierdzające poniesione koszty przez przedsiębiorców związanych z utworzeniem nowych miejsc pracy związanych z nową inwestycją, w terminie 14 dni od dnia zakończenia inwestycji,
 - 13) deklarację o utrzymaniu nowej inwestycji przez okres określony w §10 ust.1 pkt 3 oraz utrzymaniu nowo utworzonych miejsc pracy przez okres określony w § 10 ust. 1 pkt 4 rozporządzenia, to jest co najmniej 5 lat od dnia ich utworzenia, na druku stanowiącym załącznik nr 7 do uchwały, w terminie 14 dni od dnia złożenia zgłoszenia, o którym mowa w § 5 uchwały;
 - 14) oświadczenie o wysokości przewidywanych dwuletnich kosztów pracy nowo zatrudnionych pracowników w związku z nową inwestycją, o których mowa w § 7 rozporządzenia, na druku stanowiącym załącznik nr 10 do uchwały w terminie 14 dni od dnia zakończenia zatrudnienia;
 - 15) oświadczenie o stanie zatrudnienia, na druku stanowiącym załącznik nr 11 do uchwały – w terminie 14 dni od dnia zakończenia zatrudnienia;
3. Udzielenie zwolnienie na podstawie uchwały, następuje po wydaniu przez Burmistrza Miasta i Gmi-

ny Strzelin pisma potwierdzającego spełnienie przez przedsiębiorcę warunków przewidzianych w rozporządzeniu oraz w uchwale.

§ 7

Zakończenie nowej inwestycji lub utworzenie nowych miejsc pracy związanych z nową inwestycją powinno nastąpić w terminie do 3 lat od momentu zgłoszenia, o którym mowa w § 5 uchwały.

§ 8

W przypadku nabycia prawa do zwolnienia przedsiębiorca niezwłocznie, nie później jednak niż w terminie 14 dni od dnia otrzymania pisma o którym mowa w § 6 ust. 3 uchwały, składa odpowiednio deklarację lub informację w sprawie podatku od nieruchomości.

§ 9

1. Przedsiębiorca korzystający ze zwolnienia, o którym mowa w § 3 i § 4 jest zobowiązany:
 - w terminie do dnia 15 stycznia każdego roku podatkowego przedkładać Burmistrzowi Miasta i Gminy Strzelin:
 - 1) informację o innej pomocy publicznej otrzymanej na daną inwestycję, w odniesieniu do tych samych kosztów kwalifikowanych lub tego samego projektu inwestycyjnego na formularzu stanowiącym załącznik do rozporządzenia Rady Ministrów z dnia 20 marca 2007 roku w sprawie informacji o otrzymanej pomocy publicznej oraz informacji o nieotrzymaniu pomocy (Dz. U. z 2007 r. Nr 61, poz. 413),
 - 2) informację w sprawie utrzymania poziomu zatrudnienia,
 - 3) informację dotyczącą poniesionych kosztów utworzenia miejsc pracy związanych z nową inwestycją, kwalifikujących się do objęcia pomocą określoną w § 7 rozporządzenia – w terminie do dnia 15 stycznia i 15 lipca danego roku przedstawić Burmistrzowi Miasta i Gminy Strzelin informacje o wysokości zatrudnienia w przedsiębiorstwie, według stanu na dzień 31 grudnia roku poprzedniego i 30 czerwca danego roku, z zastrzeżeniem, że ostatnią informację należy złożyć w terminie 14 dni od dnia w którym minęły 3 lata od dnia otrzymania pomocy.
2. W przypadku utraty warunków, uprawniających na podstawie rozporządzenia do zwolnienia, przedsiębiorca jest zobowiązany powiadomić pisemnie Burmistrza Miasta i Gminy Strzelin w terminie 14 dni od dnia wystąpienia okoliczności powodujących utratę prawa do zwolnienia.
3. Przedsiębiorca traci prawo do zwolnienia, z przyczyn wymienionych w ust. 2, od dnia jego nabycia.
4. Przedsiębiorca, który nie dopełnił obowiązku określonego w ust. 1, traci prawo do zwolnienia od początku roku podatkowego, w którym wystąpiły okoliczności powodujące utratę tego prawa.
5. Przedsiębiorca, który wprowadził w błąd organ podatkowy co do spełnienia warunków uprawniających na podstawie rozporządzenia do uzyskania zwolnienia, traci prawo do zwolnienia za cały okres przez jaki korzystał ze zwolnienia.
6. Przedsiębiorca, który utracił prawo do zwolnienia z podatku od nieruchomości z powodów wymienio-

nych w ust. 4 i ust. 5 nie może ubiegać się o ponowne uzyskanie zwolnienia przez okres 5 lat.

7. W przypadku utraty prawa do zwolnienia, o którym mowa w ust. 3, ust. 4 i ust. 5, przedsiębiorca zobowiązany jest do zapłaty należnego podatku wraz z odsetkami za zwłokę stosowanymi przy zaległościach podatkowych, poczynwszy od dnia następującego po dniu w którym upłynął termin płatności podatku.

§ 10

Pomoc regionalna wprowadzona niniejszą uchwałą nie będzie miała zastosowania w przypadku korzystania z pomocy de minimis na podstawie innej uchwały.

§ 11

Wykonanie uchwały powierza się Burmistrzowi Miasta i Gminy Strzelin.

§ 12

Pomocy na warunkach określonych w niniejszej uchwale udziela się do 31 grudnia 2015 roku.

§ 13

Uchwała, z wyjątkiem § 9, traci moc z dniem 31 grudnia 2013 roku.

§ 14

Uchwała wchodzi w życie po upływie 14 dni od dnia jej ogłoszenia w Dzienniku Urzędowym Województwa Dolnośląskiego.

PRZEWODNICZĄCY
RADY MIEJSKIEJ

ZDZISŁAW RATAJ

**Załącznik nr 1 do uchwały Rady
Miejskiej Strzelina z dnia 27 listopada
2007 r. (poz. 3790)**

.....
(imię i nazwisko / nazwa przedsiębiorcy)

.....
(adres zamieszkania / siedziba przedsiębiorcy)

**Burmistrz Miasta i Gminy Strzelin
Urząd Miasta i Gminy w Strzelinie
Referat Dochodów
ul. Ząbkowicka 11
57-100 Strzelin**

Oświadczenie

W wykonaniu obowiązku wynikającego z § 6 ust 1 pkt 3 lub § 6 ust 2 pkt 4^(*) uchwały w sprawie udzielania przedsiębiorcom pomocy regionalnej na wspieranie nowych inwestycji lub tworzenie nowych miejsc pracy związanych z nowymi inwestycjami

– oświadczam, że wartość nowej inwestycji, o której mowa w § 3 lub § 4 uchwały wynosi łącznie

..... zł, z czego udział własny wynosi zł,

co stanowi % wartości inwestycji.

Oświadczam, że jest mi znana treść art. 233 ustawy z dnia 6 czerwca 1997 roku Kodeks karny (Dz. U. z 1997r. Nr 88, poz. 533 ze zm.), o odpowiedzialności karnej za składanie fałszywych zeznań.

.....
data

.....
podpis przedsiębiorcy
lub osoby upoważnionej

^(*) niepotrzebne skreślić

**Załącznik nr 2 do uchwały Rady
Miejskiej Strzelina z dnia 27 listopada
2007 r. (poz. 3790)**

.....
(imię i nazwisko / nazwa przedsiębiorcy)

.....
(adres zamieszkania / siedziba przedsiębiorcy)

**Burmistrz Miasta i Gminy Strzelin
Urząd Miasta i Gminy w Strzelinie
Referat Dochodów
ul. Ząbkowicka 11
57-100 Strzelin**

Oświadczenie

W wykonaniu obowiązku wynikającego z § 6 ust. 1 pkt 4 i § 6 ust.2 pkt 5 uchwały w sprawie udzielania przedsiębiorcom pomocy regionalnej na wspieranie nowych inwestycji lub tworzenie nowych miejsc pracy związanych z nowymi inwestycjami

oświadczam, że przeprowadzona inwestycja jest inwestycją nową w rozumieniu rozporządzenia¹

i polega na

.....

.....

.....

.....

.....

.....

.....

Niniejsze oświadczenie składam świadomy odpowiedzialności karnej za składanie fałszywych zeznań, wynikającej z art. 233 ustawy z dnia 6 czerwca 1997 r. Kodeks karny (Dz. U. z 1997 r. Nr 88, poz. 533 ze zm.).

.....
data

.....
podpis przedsiębiorcy
lub osoby upoważnionej

¹ nowa inwestycja - należy przez to rozumieć inwestycję w środki trwałe oraz wartości niematerialne i prawne, polegającą na utworzeniu nowego lub rozbudowie istniejącego przedsiębiorstwa, dywersyfikacji produkcji przedsiębiorstwa przez wprowadzenie nowych dodatkowych produktów bądź na zasadniczej zmianie dotyczącej całościowego procesu produkcyjnego istniejącego przedsiębiorstwa; za nową inwestycję uznaje się również nabycie przedsiębiorstwa, które jest w likwidacji albo zostałyby zlikwidowane, gdyby nie zostało nabyte, przy czym przedsiębiorstwo jest nabywane przez niezależnego inwestora; za nową inwestycję nie uznaje się nabycia wyłącznie udziałów lub akcji przedsiębiorstwa;

**Załącznik nr 3 do uchwały Rady
Miejskiej Strzelina z dnia 27 listopada
2007 r. (poz. 3790)**

.....
(imię i nazwisko / nazwa przedsiębiorcy)

.....
(adres zamieszkania / siedziba przedsiębiorcy)

**Burmistrz Miasta i Gminy Strzelin
Urząd Miasta i Gminy w Strzelinie
Referat Dochodów
ul. Ząbkowicka 11
57-100 Strzelin**

Oświadczenie

W wykonaniu obowiązku wynikającego z § 6 ust. 1 pkt 5 i § 6 ust. 2 pkt 6 uchwały w sprawie udzielania przedsiębiorcom pomocy regionalnej na wspieranie nowych inwestycji lub tworzenie nowych miejsc pracy związanych z nowymi inwestycjami

oświadczam, iż działalność prowadzona w związku z nową inwestycją to działalność o charakterze

.....
.....
.....
i jest inna niż wskazana w § 2 rozporządzenia¹

Niniejsze oświadczenie składam świadomy odpowiedzialności karnej za składanie fałszywych zeznań, wynikającej z art. 233 ustawy z dnia 6 czerwca 1997 r. Kodeks karny (Dz. U. z 1997 r. Nr 88, poz. 533 ze zm.).

.....
data

.....
podpis przedsiębiorcy lub osoby
upoważnionej

¹cyt.: Rozporządzenia nie stosuje się do pomocy:

- 1) w sektorach: rybołówstwa i akwakultury, budownictwa okrętowego, górnictwa węgla, hutnictwa żelaza i stali oraz włókien syntetycznych;
- 2) w zakresie działalności związanej z produkcją pierwotną produktów rolnych wymienionych w załączniku I do Traktatu ustanawiającego Wspólnotę Europejską;
- 3) w zakresie działalności związanej z wytwarzaniem i obrotem produktami mającymi imitować lub zastępować mleko i przetwory mleczne, o których mowa w art. 3 ust. 2 rozporządzenia Komisji (EWG) nr 1898/87 z dnia 2 lipca 1987 r. w sprawie ochrony oznaczeń stosowanych w obrocie mlekiem i przetworami mlecznymi (Dz. Urz. WE L 182 z 03.07.1987, str. 36, z późn. zm.; Dz. Urz. UE Polskie wydanie specjalne, rozdz. 3, t. 7, str. 247, z późn. zm.);
- 4) na działalność związaną z wywozem do państw członkowskich Unii Europejskiej lub z eksportem do krajów trzecich;
- 5) uzależnionej od wykorzystywania towarów krajowych uprzywilejowanych względem towarów przywożonych.

**Załącznik nr 4 do uchwały Rady
Miejskiej Strzelina z dnia 27 listopada
2007 r. (poz. 3790)**

.....
(imię i nazwisko / nazwa przedsiębiorcy)

.....
(adres zamieszkania / siedziba przedsiębiorcy)

**Burmistrz Miasta i Gminy Strzelin
Urząd Miasta i Gminy w Strzelinie
Referat Dochodów
ul. Ząbkowicka 11
57-100 Strzelin**

Oświadczenie

W wykonaniu obowiązku wynikającego z § 6 ust. 1 pkt 7 i § 6 ust. 2 pkt 8 uchwały w sprawie udzielania przedsiębiorcom pomocy regionalnej na wspieranie nowych inwestycji lub tworzenie nowych miejsc pracy związanych z nowymi inwestycjami

oświadczam, iż inwestycja została rozpoczęta w dniu..... to jest po złożeniu zgłoszenia o korzystanie z pomocy regionalnej w dniu..... Burmistrzowi Miasta i Gminy Strzelin.

Niniejsze oświadczenie składam świadomy odpowiedzialności karnej za składanie fałszywych zeznań, wynikającej z art. 233 ustawy z dnia 6 czerwca 1997 r. Kodeks karny (Dz. U. z 1997r. Nr 88, poz. 533 ze zm.).

.....
data

.....
podpis przedsiębiorcy
lub osoby upoważnionej

**Załącznik nr 5 do uchwały Rady
Miejskiej Strzelina z dnia 27 listopada
2007 r. (poz. 3790)**

.....
(imię i nazwisko / nazwa przedsiębiorcy)

.....
(adres zamieszkania / siedziba przedsiębiorcy)

**Burmistrz Miasta i Gminy Strzelin
Urząd Miasta i Gminy w Strzelinie
Referat Dochodów
ul. Ząbkowicka 11,
57-100 Strzelin**

Oświadczenie

W wykonaniu obowiązku wynikającego z § 6 ust. 1 pkt 8 i §6 ust.2 pkt 9 uchwały w sprawie udzielania przedsiębiorcom pomocy regionalnej na wspieranie nowych inwestycji lub tworzenie nowych miejsc pracy związanych z nowymi inwestycjami

oświadczam, iż poniesione koszty inwestycji mieszczą się w katalogu określonym w § 6 rozporządzenia¹.

Do kosztów tych należą:

.....
.....
.....
.....

Niniejsze oświadczenie składam świadomy odpowiedzialności karnej za składanie fałszywych zeznań, wynikającej z art. 233 ustawy z dnia 6 czerwca 1997 r. Kodeks karny (Dz. U. z 1997 r. Nr 88, poz. 533 ze zm.)

.....
data

.....
podpis przedsiębiorcy lub osoby upoważnionej

¹ § 6. 1. Do kosztów kwalifikujących się do objęcia pomocą, o których mowa w § 5 pkt 1, zalicza się:

- 1) cenę nabycia prawa własności gruntów lub prawa ich wieczystego użytkowania;
- 2) cenę nabycia albo koszt wytworzenia środków trwałych, takich jak budowle i budynki oraz ich wyposażenie związane z prowadzeniem działalności gospodarczej, w szczególności:
 - a) maszyny i urządzenia, w tym systemy i sieci teleinformatyczne,
 - b) narzędzia, przyrządy i aparatura,
 - c) wyposażenie techniczne do prac biurowych,
 - d) urządzenia:
 - infrastruktury technicznej wymienione w art. 143 ust. 2 ustawy z dnia 21 sierpnia 1997 r. o gospodarce nieruchomościami (Dz. U. z 2004 r. Nr 261, poz. 2603, z późn. zm.²⁾),
 - infrastruktury telekomunikacyjnej w rozumieniu art. 2 pkt 8 ustawy z dnia 16 lipca 2004 r. - Prawo telekomunikacyjne (Dz. U. Nr 171, poz. 1800, z późn. zm.³⁾);
- 3) cenę nabycia wartości niematerialnych i prawnych związanych z transferem technologii polegających na uzyskaniu patentu, nabyciu licencji lub nieopatentowanego know-how, jeżeli spełniają one łącznie następujące warunki:
 - a) będą wykorzystywane przez przedsiębiorcę otrzymującego pomoc wyłącznie w przedsiębiorstwie, w którym jest realizowana inwestycja,
 - b) będą podlegać amortyzacji zgodnie z przepisami ustawy z dnia 29 września 1994 r. o rachunkowości (Dz. U. z 2002 r. Nr 76, poz. 694, z późn. zm.⁴⁾),
 - c) będą nabyte od osób trzecich na warunkach rynkowych,
 - d) będą stanowić aktywa przedsiębiorstwa, w którym jest zlokalizowana inwestycja, i pozostaną w nim przez okres co najmniej 5 lat, a w przypadku małych i średnich przedsiębiorców, zwanych dalej "MŚP", co najmniej 3 lat;
- 4) koszty związane z najmem lub dzierżawą gruntów, budynków i budowli – pod warunkiem że okres najmu lub dzierżawy trwa co najmniej 5 lat, a w przypadku MŚP co najmniej 3 lata, licząc od przewidywanego terminu zakończenia nowej inwestycji;
- 5) cenę nabycia aktywów innych niż grunty, budynki i budowle, objętych najmem lub dzierżawą z obowiązkiem ich nabycia z upływem okresu najmu lub dzierżawy.
 2. W przypadku przedsiębiorców innych niż MŚP koszty inwestycji w wartości niematerialne i prawne kwalifikują się do objęcia pomocą do wysokości 50 % całkowitych kosztów kwalifikujących się do objęcia pomocą.
 3. Aktywa nabywane przez przedsiębiorców powinny być nowe. Warunek ten nie dotyczy MŚP oraz nabycia przedsiębiorstwa.
 4. W przypadku przedsiębiorcy wykonującego działalność gospodarczą w sektorze transportu do kosztów inwestycji kwalifikujących się do objęcia pomocą nie zalicza się wydatków na zakup środków transportu.
 5. W przypadku gdy przed nabyciem przedsiębiorstwa w stosunku do jego składników udzielono już pomocy publicznej, ceny nabycia tych składników nie zalicza się do kosztów kwalifikujących się do objęcia pomocą.

**Załącznik nr 6 do uchwały Rady
Miejskiej Strzelina z dnia 27 listopada
2007 r. (poz. 3790)**

.....
(imię i nazwisko / nazwa przedsiębiorcy)

.....
(adres zamieszkania / siedziba przedsiębiorcy)

**Burmistrz Miasta i Gminy Strzelin
Urząd Miasta i Gminy w Strzelinie
Referat Dochodów
ul. Ząbkowicka 11
57-100 Strzelin**

Oświadczenie

W wykonaniu obowiązku wynikającego z § 6 ust. 1 pkt 9 i § 6 ust. 2 pkt 11 uchwały w sprawie udzielania przedsiębiorcom pomocy regionalnej na wspieranie nowych inwestycji lub tworzenie nowych miejsc pracy związanych z nowymi inwestycjami

oświadczam, iż nie ciąży na(podać pełną nazwę podatnika)
.....**obowiązek zwrotu pomocy wynikający z wcześniejszej decyzji Komisji uznającej pomoc za niezgodną z prawem oraz wspólnym rynkiem**

Niniejsze oświadczenie składam świadomy odpowiedzialności karnej za składanie fałszywych zeznań, wynikającej z art. 233 ustawy z dnia 6 czerwca 1997 r. Kodeks karny (Dz. U. z 1997r. Nr 88, poz. 533 ze zm.).

.....
data

.....
podpis przedsiębiorcy
lub osoby upoważnionej

**Załącznik nr 7 do uchwały Rady
Miejskiej Strzelina z dnia 27 listopada
2007 r. (poz. 3790)**

.....
(imię i nazwisko / nazwa przedsiębiorcy)

.....
(adres zamieszkania / siedziba przedsiębiorcy)

**Burmistrz Miasta i Gminy Strzelin
Urząd Miasta i Gminy w Strzelinie
Referat Dochodów
57-100 Strzelin**

Deklaracja

W wykonaniu obowiązku wynikającego z § 6 ust. 1 pkt 11 ^(*) lub § 6 ust. 2 pkt 13 ^(*) uchwały w sprawie udzielania przedsiębiorcom pomocy regionalnej na wspieranie nowych inwestycji lub tworzenie nowych miejsc pracy związanych z nowymi inwestycjami

- **zobowiązuję się do utrzymania nowej inwestycji przez okres co najmniej 5 lat od dnia zakończenia jej realizacji^(*).**
- **zobowiązuję się do utrzymania nowej inwestycji przez okres co najmniej 3 lat od dnia od dnia zakończenia jej realizacji (Uwaga! Wypełniają mali i średni przedsiębiorcy)^(*).**
- **zobowiązuję się do utworzenia nowych miejsc pracy w okresie 3 lat od dnia zakończenia inwestycji i utrzymanie dotychczasowego poziomu zatrudnienia oraz nowo utworzonych miejsc pracy, w związku z którymi została udzielona pomoc, przez okres co najmniej 5 lat od dnia ich utworzenia^(*).**
- **obowiązuję się do utworzenia nowych miejsc pracy w okresie 3 lat od dnia zakończenia inwestycji i utrzymanie dotychczasowego poziomu zatrudnienia oraz nowo utworzonych miejsc pracy, w związku z którymi została udzielona pomoc, przez okres co najmniej 3 lat od dnia ich utworzenia (Uwaga! Wypełniają mali i średni przedsiębiorcy)^(*).**

.....
data

.....
podpis przedsiębiorcy lub osoby upoważnionej

^(*) niepotrzebne skreślić

**Załącznik nr 8 do uchwały Rady
Miejskiej Strzelina z dnia 27 listopada
2007 r. (poz. 3790)**

.....
(imię i nazwisko / nazwa przedsiębiorcy)

.....
(adres zamieszkania / siedziba przedsiębiorcy)

**Burmistrz Miasta i Gminy Strzelin
Urząd Miasta i Gminy w Strzelinie
Referat Dochodów
ul. Ząbkowicka 11
57-100 Strzelin**

Oświadczenie

W wykonaniu obowiązku wynikającego z § 6 ust. 2 pkt 3 uchwały w sprawie udzielania przedsiębiorcom pomocy regionalnej na wspieranie nowych inwestycji lub tworzenie nowych miejsc pracy związanych z nowymi inwestycjami

- oświadczam, że w wyniku przeprowadzenia nowej inwestycji na nieruchomości, położonej
w
utworzyłem nowych miejsc pracy.

Niniejsze oświadczenie składam świadomy odpowiedzialności karnej za składanie fałszywych zeznań, wynikającej z art. 233 ustawy z dnia 6 czerwca 1997 r. Kodeks karny (Dz. U. z 1997 r. Nr 88, poz. 533 ze zm.).

.....
data

.....
podpis przedsiębiorcy lub osoby
upoważnionej

**Załącznik nr 9 do uchwały Rady
Miejskiej Strzelina z dnia 27 listopada
2007 r. (poz. 3790)**

.....
(imię i nazwisko / nazwa przedsiębiorcy)

.....
(adres zamieszkania / siedziba przedsiębiorcy)

**Burmistrz Miasta i Gminy Strzelin
Urząd Miasta i Gminy w Strzelinie
Referat Dochodów
ul. Ząbkowicka 11
57-100 Strzelin**

Oświadczenie

W wykonaniu obowiązku wynikającego z § 6 ust. 2 pkt 10 uchwały w sprawie udzielania przedsiębiorcom pomocy regionalnej na wspieranie nowych inwestycji lub tworzenie nowych miejsc pracy związanych z nowymi inwestycjami

**oświadczam, iż poniesione koszty inwestycji mieszczą się w katalogu określonym w § 7 rozporządzenia¹.
Do kosztów tych należą:**

.....
.....
.....
.....

Niniejsze oświadczenie składam świadomy odpowiedzialności karnej za składanie fałszywych zeznań, wynikającej z art. 233 ustawy z dnia 6 czerwca 1997 r. Kodeks karny (Dz. U. z 1997 r. Nr 88, poz. 533 ze zm.).

.....
data

.....
podpis przedsiębiorcy
lub osoby upoważnionej

¹ § 7. Do kosztów kwalifikujących się do objęcia pomocą, o których mowa w § 5 pkt 2, zalicza się dwuletnie koszty wynagrodzenia brutto przed opodatkowaniem podatkiem dochodowym oraz opłacone od tego wynagrodzenia obowiązkowe składki, w szczególności na ubezpieczenie społeczne, ponoszone przez przedsiębiorcę od dnia zatrudnienia pracowników.

**Załącznik nr 10 do uchwały Rady
Miejskiej Strzelina z dnia 27 listopada
2007 r. (poz. 3790)**

.....
(imię i nazwisko / nazwa przedsiębiorcy)

.....
(adres zamieszkania / siedziba przedsiębiorcy)

**Burmistrz Miasta i Gminy Strzelin
Urząd Miasta i Gminy w Strzelinie
Referat Dochodów
ul. Ząbkowicka 11
57-100 Strzelin**

Oświadczenie

W wykonaniu obowiązku wynikającego z § 6 ust. 2 pkt 14 uchwały w sprawie udzielania przedsiębiorcom pomocy regionalnej na wspieranie nowych inwestycji lub tworzenie nowych miejsc pracy związanych z nowymi inwestycjami

- **oświadczam, że przewidywane dwuletnie koszty pracy nowo zatrudnionych pracowników w liczbie, w związku z nową inwestycją, będą wynosiły łącznie zł.**

.....
data

.....
podpis przedsiębiorcy
lub osoby upoważnionej

**Załącznik nr 11 do uchwały Rady
Miejskiej Strzelina z dnia 27 listopada
2007 r. (poz. 3790)**

.....
(imię i nazwisko / nazwa przedsiębiorcy)

.....
(adres zamieszkania / siedziba przedsiębiorcy)

**Burmistrz Miasta i Gminy Strzelin
Urząd Miasta i Gminy w Strzelinie
Referat Dochodów
ul. Ząbkowicka 11
57-100 Strzelin**

Oświadczenie

W wykonaniu obowiązku wynikającego z § 6 ust. 2 pkt 15 uchwały w sprawie udzielania przedsiębiorcom pomocy regionalnej na wspieranie nowych inwestycji lub tworzenie nowych miejsc pracy związanych z nowymi inwestycjami świadomy odpowiedzialności karnej za składanie fałszywych zeznań, wynikającej z art. 233 ustawy z dnia 6 czerwca 1997 r. Kodeks karny (Dz. U. z 1997 r. Nr 88, poz. 533 z późn. zm.)

– oświadczam, że stan zatrudnienia na dzieńw jednostkach organizacyjnych działających na terenie Gminy Strzelin, pod nazwą wynosił łącznie etatów, w tym miejsc pracy w przeliczeniu na pełne etaty, utworzonych w związku z nową inwestycją.

.....
data

.....
podpis przedsiębiorcy lub osoby
upoważnionej

3791**UCHWAŁA RADY MIEJSKIEJ STRZELINA**

z dnia 27 listopada 2007 r.

w sprawie udzielania pomocy de minimis

Na podstawie art. 18 ust. 2 pkt 8 i art. 40 ust. 1 ustawy z dnia 8 marca 1990 roku o samorządzie gminnym (t.j. Dz. U. z 2001 Nr 142, poz. 1591 ze zmianami) oraz art. 7 ust. 3 ustawy z dnia 12 stycznia 1991 roku o podatkach i opłatach lokalnych (t.j. Dz. U. z 2006 r. Nr 121, poz. 844 ze zm.) Rada Miejska Strzelina uchwala, co następuje:

§ 1

1. Zwalnia się z podatku od nieruchomości budynki, budowle i grunty związane z prowadzoną działalnością gospodarczą pod warunkiem, że podatnicy płacący ten podatek zwiększą stan zatrudnienia i utrzymają ten stan przez okres 24 miesiące.
2. Zwolnienie od podatku od nieruchomości, o którym mowa w niniejszej uchwale, stanowi pomoc de minimis, której udzielenie następuje zgodnie z rozporządzeniem Komisji (WE) Nr 1998/2006 z dnia 15 grudnia 2006 r. w sprawie stosowania art. 87 i 88 Traktatu do pomocy de minimis (Dz. Urz. UE L Nr 379 z 28 grudnia 2006).

§ 2

1. Zwolnienie, o którym mowa w § 1, przysługuje wówczas, gdy zostanie wykazany wzrost stanu zatrudnienia.
2. Przez wzrost zatrudnienia rozumie się różnicę między liczbą pracowników w przeliczeniu na pełny wymiar czasu pracy, ustaloną na podstawie druków ZUS P DRA, z ostatnich 12 miesięcy poprzedzających wniosek o udzielenie zwolnienia, a liczbą pracowników w przeliczeniu na pełny wymiar czasu pracy, ustaloną na podstawie druków ZUS P DRA w okresie przyznanego zwolnienia.

§ 3

1. Wielkość zwolnienia jest iloczynem liczby wyrażającej wzrost zatrudnienia oraz kwoty bazowej.
2. Kwotę bazową ustala się co rocznie odrębną uchwałą Rady Miejskiej.
3. Na rok 2008 kwota bazowa wynosi 3500,00 PLN.
4. Zwolnienie przysługuje na okres do 24 miesięcy, przy czym wysokość zwolnienia w danym roku podatkowym nie może być większa niż ustalona wysokość należnego podatku od nieruchomości przypadająca odpowiednio na dany rok podatkowy.

§ 4

1. W przypadku podlegania zwolnieniu, o którym mowa w §1 niniejszej uchwały, należy przedłożyć:
 - 1) informację określającą wzrost zatrudnienia sporządzoną na druku IZN-1 stanowiącym załącznik nr 1 do niniejszej uchwały,
 - 2) dokumenty potwierdzające prowadzenie działalności gospodarczej i informację o rodzaju prowadzonej działalności gospodarczej,
 - 3) deklarację podatkową lub informację podatkową w sprawie podatku od nieruchomości,

obowiązującą w Gminie Strzelin, wskazując na przedmioty zwolnione z opodatkowania,

- 4) listę osób zatrudnionych z okresu 12 miesięcy poprzedzających wzrost zatrudnienia,
 - 5) dokumenty potwierdzające ten stan zatrudnienia – druki ZUS P DRA, z okresu 12 miesięcy poprzedzających wzrost zatrudnienia,
 - 6) listę osób nowo zatrudnionych i dokumenty potwierdzające zatrudnienie nowych pracowników: kserokopię druków ZUS zgłoszeniowych, ZUS RMUA, umowy o pracę,
 - 7) deklarację ZUS P DRA za miesiąc, w którym wystąpił wzrost zatrudnienia,
 - 8) zaświadczenia o pomocy de minimis otrzymanej w bieżącym roku podatkowym oraz w dwóch poprzedzających go latach podatkowych, oraz informację o pomocy innej niż de minimis dotyczącej tych samych kosztów kwalifikowanych, na które udzielana jest pomoc na podstawie niniejszej uchwały,
 - 9) informację dotyczącą sytuacji ekonomicznej, w tym: bilans, rachunek zysków i strat, rachunek przepływów pieniężnych za ostatni rok obrotowy, zaświadczenia o niezaleganiu w podatkach oraz z tytułu składek na ubezpieczenie społeczne i ubezpieczenie zdrowotne,
 - 10) oświadczenie, w którym podmiot określi, że nie znajduje się w trudnej sytuacji ekonomicznej;
2. Przedsiębiorca zainteresowany uzyskaniem zwolnienia określonego w niniejszej uchwale jest zobowiązany do złożenia dokumentów, o których mowa w ust. 1, w następnym miesiącu po wystąpieniu okoliczności uzasadniających zwolnienie, nie później jednak niż do 31 grudnia 2013 roku.

§ 5

Przedsiębiorca, który korzysta ze zwolnienia, pod rygorem obowiązku zwrotu kwoty zwolnionej z podatku wraz z odsetkami liczonymi jak dla zaległości podatkowej, zobowiązany jest przedkładać co kwartał sprawozdanie i dokumenty potwierdzające ciągłość zatrudnienia ZUS P DRA przez okres 24 miesięcy licząc od miesiąca, w którym nastąpił wzrost zatrudnienia.

§ 6

W przypadku naruszenia warunków zwolnienia podmiot zwolniony zwraca kwotę uprzednio zwolnioną wraz z odsetkami liczonymi jak dla zaległości podatkowej.

§ 7

Zwolnienie nie może być udzielone:

1. podmiotom, zalegającym z zapłatą zobowiązań wobec budżetu Gminy Strzelin, z wyjątkiem podmiotów, którym rozłożono zaległości na raty lub odroczone termin płatności,
2. podmiotom zmieniającym formę prawną prowadzonej działalności gospodarczej,
3. spółkom nowo utworzonym, które powstały w wyniku wydzielenia części majątku ze struktury organizacyjnej i prawnej jednego podmiotu i wniesienia tego majątku w formie aportu do spółki.

§ 8

Zwolnienie uregulowane w niniejszej uchwale jest pomocą de minimis, która może być udzielona do momentu, w którym jej wartość, łącznie z wartością innej pomocy de minimis udzielonej przedsiębiorcy w okresie trzech lat podatkowych nie przekroczy równowartości kwoty 200 tys. Euro, a dla przedsiębiorcy działającego w sektorze transportu drogowego, nie przekroczy równowartości kwoty 100 tys. Euro.

§ 9

Zwolnienie nie może być udzielone w przypadkach, o których mowa w art. 1 ust. 1 rozporządzenia Komisji (WE) Nr 1998/2006 z dnia 15 grudnia 2006 roku w sprawie stosowania art. 87 i 88 Traktatu do pomocy de minimis (Dz. Urz. UE L Nr 379 z 28 grudnia 2006).

§ 10

Wykonanie uchwały powierza się Burmistrzowi Miasta i Gminy Strzelin.

§ 11

Uchwała wchodzi w życie po upływie 14 dni od dnia jej ogłoszenia w Dzienniku Urzędowym Województwa Dolnośląskiego.

PRZEWODNICZĄCY
RADY MIEJSKIEJ

ZDZISŁAW RATAJ

Załącznik Nr 1
do Uchwały Nr XV/120/07 Rady Miejskiej Strzelina
z dnia 27.11.2007 r.

IZN-1 INFORMACJA W SPRAWIE WZROSTU ZATRUDNIENIA DLA PRZEDSIĘBIORCY UBIEGAJĄCEGO SIĘ O ZWOLNIENIE Z PODATKU OD NIERUCHOMOŚCI

A. DANE OGÓLNE			
I. DANE PRZEDSIĘBIORCY			
1. Nazwa / imię i nazwisko	2. Adres/ siedziba	3. NIP	4. PESEL/ REGON
II. RODZAJ PROWADZONEJ DZIAŁALNOŚCI GOSPODARCZEJ			
5. Branża	6. Data rozpoczęcia działalności gospodarczej		7. Nr PKD
III. OZNACZENIE SKŁADANEGO FORMULARZA			
8. <input type="checkbox"/> DN-1	9. <input type="checkbox"/> IN-1		
IV. WARTOŚĆ POMOCY DE MINIMIS			
10.PLN			
B. INFORMACJA O STANIE ZATRUDNIENIA			
I. ILOŚĆ ZATRUDNIONYCH WEDŁUG INNYCH DOKUMENTÓW (UM. O PRACĘ) z 12-tu m-cy	II. ILOŚĆ ZATRUDNIONYCH WEDŁUG DRUKÓW ZUS P DRA z 12-tu m-cy	Miesiąc	Rok
11.	23.	35.	47.
12.	24.	36.	48.
13.	25.	37.	49.
14.	26.	38.	50.
15.	27.	39.	51.
16.	28.	40.	52.
17.	29.	41.	53.
18.	30.	42.	54.
19.	31.	43.	55.
20.	32.	44.	56.
21.	33.	45.	57.
22.	34.	46.	58.
59. Średnio zatrudnionych wg umów :	60. Średnio zatrudnionych wg w/w druków :		
III. ILOŚĆ ZATRUDNIONYCH WEDŁUG DRUKÓW ZUS P DRA z miesiąca w którym wystąpił wzrost zatrudnienia	61.	62. druk z m-ca	63. druk z
IV. WZROST ZATRUDNIENIA o którym mowa § 2 pkt 2 uchwały (różnica pkt.61 – pkt.60)	64.		
C. INFORMACJA O WIELKOŚCI ZWOLNIENIA			
V. WZROST ZATRUDNIENIA (z kolumny 64)	VI. KWOTA BAZOWA określona w uchwale	VII. KWOTA ZWOLNIONA	
65.	66.	67.	
D. PRZEZNACZENIE POMOCY			
68. Pomoc de minimis - kod e1			
E. WYSZCZEGÓLNIENIE W ZAKRESIE PRZEDŁOŻONYCH DOKUMENTÓW			
Dokumenty potwierdzające prowadzenie działalności gospodarczej , o których mowa w § 4 ust1 pkt 2 uchwały	69.	szt.	
Deklaracja lub informacja w sprawie podatku od nieruchomości, o których mowa w § 4 ust.1 pkt3 uchwały	70.	szt.	
Lista osób zatrudnionych z okresu 12-tu miesięcy poprzedzających wzrost zatrudnienia , o których mowa w §4ust.1pkt4 uchwały	71.	szt.	
Dokumenty potwierdzające stan zatrudnienia z okresu 12-tu miesięcy – druki ZUS P DRA , o których mowa w §4ust.1pkt 5	72.	szt.	
Lista osób nowozatrudnionych , o których mowa w § 4ust.1 pkt 6 uchwały	73.	szt.	
Druki ZUS RMUA , o których mowa w § 4 ust1 pkt 6 uchwały	74.	szt.	
Umowy o pracę , o których mowa w § 4 ust.1 pkt 6 uchwały	75.	szt.	
Deklaracja ZUS P DRA , o której mowa w § 4ust.1 pkt 7 uchwały	76.	szt.	
Zaświadczenia o pomocy de minimis i inne dokumenty , o których mowa w § 4ust.1 pkt 8 uchwały	77.	szt.	
Inne	78.	szt.	
F. OŚWIADCZENIE I PODPIS PRZEDSIĘBIORCY / OSOBY REPREZENTUJĄCEJ PRZEDSIĘBIORCĘ			
Oświadczam , że podane przez mnie dane są zgodne z prawdą			
79. Imię i nazwisko	81. Podpis (pieczęć) składającego/osoby reprezentującej składającego		
80. Data wypełnienia (dzień – miesiąc – rok)			

3792**UCHWAŁA RADY MIEJSKIEJ W ŚRODZIE ŚLĄSKIEJ**

z dnia 28 listopada 2007 r.

**w sprawie określenia wysokości stawek w podatku od nieruchomości
na rok 2008**

Na podstawie art. 18 ust. 2 pkt 8 ustawy z dnia 8 marca 1990 roku o samorządzie gminnym (Dz. U. z 2001 roku Nr 142, poz. 1591 z późn. zm.) oraz art. 5 ust. 1 ustawy z dnia 12 stycznia 1991 roku o podatkach i opłatach lokalnych (Dz. U. z 2006 roku Nr 121, poz. 844 z późn. zm.) Rada Miejska uchwala, co następuje:

§ 1

Stawki podatku od nieruchomości wynoszą:

1. Od budynków mieszkalnych lub ich części – **0,59 zł** od 1 m² powierzchni użytkowej.
2. Od budynków lub ich części związanych z prowadzeniem działalności gospodarczej oraz od budynków mieszkalnych lub ich części zajętych na prowadzenie działalności gospodarczej – **19,01 zł** od 1 m² powierzchni użytkowej.
3. Od budynków lub ich części zajętych na prowadzenie działalności gospodarczej w zakresie obrotu kwalifikowanym materiałem siewnym – **8,86 zł** od 1 m² powierzchni użytkowej.
4. Od budynków lub ich części zajętych na prowadzenie działalności gospodarczej w zakresie udzielania świadczeń zdrowotnych – **3,84 zł** od 1 m² powierzchni użytkowej.
5. Od pozostałych budynków lub ich części, w tym zajętych na prowadzenie odpłatnej statutowej działalności pożytku publicznego przez organizacje pożytku publicznego – **6,37 zł** od m² powierzchni użytkowej.
6. Od budowli – **2%** ich wartości określonej na podstawie art. 4 ust. 1 pkt 3 i ust. 3–7 ustawy z dnia 12 stycznia 1991 r. o podatkach i opłatach lokalnych.

7. Od gruntów związanych z prowadzeniem działalności gospodarczej, bez względu na sposób zakwalifikowania w ewidencji gruntów i budynków – **0,71 zł** od 1 m² powierzchni.
8. Od gruntów pod jeziorami, zajętych na zbiorniki wodne retencyjne lub elektrowni wodnych – **3,74 zł** od 1 ha powierzchni.
9. Od gruntów pozostałych, w tym zajętych na prowadzenie odpłatnej statutowej działalności pożytku publicznego przez organizacje pożytku publicznego – **0,35 zł** od 1 m² powierzchni.

§ 2

Wykonanie uchwały powierza się Burmistrzowi Środy Śląskiej.

§ 3

Uchwała wchodzi w życie z dniem 1 stycznia 2008 roku i podlega ogłoszeniu w Dzienniku Urzędowym Województwa Dolnośląskiego.

PRZEWODNICZĄCY
RADY MIEJSKIEJ*ZBIGNIEW SOZAŃSKI***3793****UCHWAŁA RADY MIEJSKIEJ W ŚRODZIE ŚLĄSKIEJ**

z dnia 28 listopada 2007 r.

**w sprawie określenia wysokości stawek podatku od środków
transportowych na rok 2008**

Na podstawie art. 18 ust. 2 pkt 8 ustawy z dnia 8 marca 1990 roku o samorządzie gminnym (Dz. U. z 2001 r. Nr 142, poz. 1591 z późn. zm.) w związku z art. 10 ust. 1 i art. 12 ust. 4 ustawy z dnia 12 stycznia 1991 roku o podatkach i opłatach lokalnych (Dz. U. z 2006 roku Nr 121, poz. 844 z późn. zm.) Rada Miejska uchwala, co następuje:

§ 1

Określa się wysokość stawek podatku od środków transportowych:

1. od samochodów ciężarowych o dopuszczalnej masie całkowitej pojazdu:
 - a) powyżej 3,5 tony do 5,5 tony włącznie 569,00 zł
 - b) powyżej 5,5 ton do 9 ton włącznie 948,00 zł
 - c) powyżej 9 ton a poniżej 12 ton 1.226,00 zł
2. od samochodów ciężarowych z zawieszeniem pneumatycznym lub zawieszeniem uznanym za równoważne o dopuszczalnej masie całkowitej:
 - a) równej lub wyższej niż 12 ton, a mniejszej niż 15 ton:
 - o liczbie osi – dwie 1.338,00 zł
 - o liczbie osi – trzy 1.561,00 zł
 - o liczbie osi – cztery i więcej 1.561,00 zł
 - b) równej lub wyższej niż 15 ton, a mniejszej niż 25 ton:
 - o liczbie osi – dwie 1.561,00 zł
 - o liczbie osi – trzy 1.784,00 zł
 - o liczbie osi – cztery lub więcej 1.784,00 zł
 - c) równej lub wyższej niż 25 ton:
 - o liczbie osi – dwie 1.790,00 zł
 - o liczbie osi – trzy 1.790,00 zł
 - o liczbie osi – cztery i więcej 2.006,00 zł
3. od samochodów ciężarowych z innym systemem zawieszenia osi jezdnych o dopuszczalnej masie całkowitej:
 - a) równej lub wyższej niż 12 ton, a mniejszej niż 15 ton:
 - o liczbie osi – dwie 1.450,00 zł
 - o liczbie osi – trzy 1.673,00 zł
 - o liczbie osi – cztery i więcej 1.673,00 zł
 - b) równej lub wyższej niż 15 ton, a mniejszej niż 25 ton:
 - o liczbie osi – dwie 1.673,00zł
 - o liczbie osi – trzy 1.895,00zł
 - o liczbie osi – cztery i więcej 1.895,00zł
 - c) równej lub wyższej niż 25 ton:
 - o liczbie osi – dwie 2.452,00 zł
 - o liczbie osi – trzy 2.452,00 zł
 - o liczbie osi – cztery i więcej 2.527,00 zł
4. od ciągników siodłowych i balastowych przystosowanych do używania łącznie z naczepą lub przyczepą o dopuszczalnej masie całkowitej zespołu pojazdów:
 - a) od 3,5 tony i poniżej 5,5 ton 670,00 zł
 - b) od 5,5 tony i poniżej 9 ton 948,00 zł
 - c) od 9 ton i poniżej 12 ton 1.226,00 zł
5. od ciągników siodłowych i balastowych przystosowanych do używania łącznie z naczepą lub przyczepą, z zawieszeniem pneumatycznym lub zawieszeniem uznanym za równoważne, o dopuszczalnej masie całkowitej zespołu pojazdów:
 - a) równej lub wyższej niż 12 ton i mniejszej niż 18 ton:
 - o liczbie osi – dwie 1.114,00 zł
 - o liczbie osi – trzy i więcej 1.321,00 zł
 - b) równej lub wyższej niż 18 ton i mniejszej niż 31 ton:
 - o liczbie osi – dwie 1.450,00 zł
 - o liczbie osi – trzy i więcej 1.450,00 zł
 - c) równej lub wyższej niż 31 ton:
 - o liczbie osi – dwie 1.561,00 zł
 - o liczbie osi – trzy i więcej 1.865,00 zł
6. od ciągników siodłowych i balastowych przystosowanych do używania łącznie z naczepą lub przyczepą, z innym systemem zawieszenia osi jezdnych, o dopuszczalnej masie całkowitej zespołu pojazdów:
 - a) równej lub wyższej niż 12 ton i mniejszej niż 18 ton:
 - o liczbie osi – dwie 1.226,00 zł
 - o liczbie osi – trzy i więcej 1.865,00 zł
 - b) równej lub wyższej niż 18 ton i mniejszej niż 37 ton:
 - o liczbie osi – dwie 1.895,00 zł
 - o liczbie osi – trzy i więcej 1.895,00 zł
 - c) równej lub wyższej niż 37 ton:
 - o liczbie osi – dwie 2.036,00 zł
 - o liczbie osi – trzy i więcej 2.583,00 zł
7. od przyczep i naczep, które łącznie z pojazdem silnikowym posiadają dopuszczalną masę całkowitą od 7 ton i poniżej 12 ton, z wyjątkiem związanych wyłącznie z działalnością rolniczą prowadzoną przez podatnika podatku rolnego:
 - od 7 ton i poniżej 12 ton 1.114,00 zł
8. od przyczep lub naczep z zawieszeniem pneumatycznym lub zawieszeniem uznanym za równoważne o dopuszczalnej masie całkowitej zespołu pojazdów:
 - a) równej lub wyższej niż 12 ton i mniejszej niż 18 ton:
 - o liczbie osi – jedna 1.003,00 zł
 - o liczbie osi – dwie 1.003,00 zł
 - o liczbie osi – trzy i więcej 1.003,00 zł
 - b) równej lub wyższej niż 18 ton i mniejszej niż 38 ton:
 - o liczbie osi – jedna 1.226,00 zł
 - o liczbie osi – dwie 1.338,00 zł
 - o liczbie osi – trzy i więcej 1.338,00 zł
 - c) równej lub wyższej niż 38 ton:
 - o liczbie osi – jedna 1.561,00 zł
 - o liczbie osi – dwie 1.561,00 zł
 - o liczbie osi – trzy i więcej 1.561,00 zł
9. od przyczepy lub naczepy z innym systemem zawieszenia osi jezdnych o dopuszczalnej masie całkowitej zespołu pojazdów:
 - a) równej lub wyższej niż 12 ton i mniejszej niż 18 ton:
 - o liczbie osi – jedna 1.114,00 zł
 - o liczbie osi – dwie 1.114,00 zł
 - o liczbie osi – trzy i więcej 1.114,00 zł
 - b) równej lub wyższej niż 18 ton i mniejszej niż 38 ton:
 - o liczbie osi – jedna 1.338,00 zł
 - o liczbie osi – dwie 1.427,00 zł
 - o liczbie osi – trzy i więcej 1.427,00 zł
 - c) równej lub wyższej niż 38 ton:
 - o liczbie osi – jedna 1.338,00 zł
 - o liczbie osi – dwie 1.840,00 zł
 - o liczbie osi – trzy i więcej 1.561,00 zł
10. od autobusów w zależności od liczby miejsc do siedzenia:
 - a) mniej niż 30 miejsc 1.338,00 zł
 - b) równej lub wyższej niż 30 miejsc 1.673,00 zł

§ 2

Wykonanie uchwały powierza się Burmistrzowi Środy Śląskiej.

§ 3

Uchwała wchodzi w życie z dniem 1 stycznia 2008 roku i podlega ogłoszeniu w Dzienniku Urzędowym Województwa Dolnośląskiego.

PRZEWODNICZĄCY
RADY MIEJSKIEJ

ZBIGNIEW SOZAŃSKI

3794**UCHWAŁA RADY MIEJSKIEJ W ŚRODZIE ŚLĄSKIEJ**

z dnia 28 listopada 2007 r.

w sprawie obniżenia ceny skupu żyta do celów wymiaru podatku rolnego na rok 2008

Na podstawie art. 18 ust. 2 pkt 8 ustawy z dnia 8 marca 1990 roku o samorządzie gminnym (Dz. U. z 2001 roku Nr 142, poz. 1591 z późn. zm.) oraz art. 6 ust. 3 ustawy z dnia 15 listopada 1984 roku o podatku rolnym (Dz. U. z 2006 roku Nr 136, poz. 969 z późn. zm.) Rada Miejska uchwala, co następuje:

§ 1

Obniża się cenę skupu żyta do celów wymiaru podatku rolnego na 2008 rok ogłoszoną w komunikacie Prezesa Głównego Urzędu Statystycznego z dnia 17 października 2007 roku w sprawie średniej ceny skupu żyta za okres pierwszych trzech kwartałów 2007 roku (M.P. Nr 77, poz. 831) z kwoty 58,29 zł za 1 q do kwoty **46,40 zł** za 1 q.

§ 2

Wykonanie uchwały powierza się Burmistrzowi Środy Śląskiej.

§ 3

Uchwała wchodzi w życie z dniem 1 stycznia 2008 roku i podlega ogłoszeniu w Dzienniku Urzędowym Województwa Dolnośląskiego.

PRZEWODNICZĄCY
RADY MIEJSKIEJ

ZBIGNIEW SOZAŃSKI

3795**UCHWAŁA RADY GMINY W OŁAWIE**

z dnia 29 grudnia 2006 r.

w sprawie uchwalenia miejscowego planu zagospodarowania przestrzennego terenu położonego w obrębie wsi Bystrzyca w gminie Oława

Na podstawie art. 20 ust. 1 ustawy z dnia 27 marca 2003 r. o planowaniu i zagospodarowaniu przestrzennym (Dz. U. Nr 80, poz. 717 oraz z 2004 r. Nr 6, poz. 41) uchwala się, co następuje:

D Z I A Ł I

Przepisy ogólne

§ 1

1. Zgodnie z uchwałą nr XXIV/281/2004 Rady Gminy w Oławie z dnia 29 grudnia 2004. w sprawie przystąpienia do sporządzenia miejscowego planu zagospodarowania przestrzennego terenu położonego w obrębie wsi Bystrzyca w gminie Oława, po stwierdzeniu zgodności z ustaleniami „Studium uwarunkowań i kierunków zagospodarowania przestrzennego Gminy Oława” przyjętego uchwałą nr XXXVII/259/2005 Rady Gminy w Oławie z dnia 16 grudnia 2005 r., uchwała się miejscowy plan zagospodarowania przestrzennego terenu położonego w obrębie wsi Bystrzyca w gminie Oława, zwany dalej „planem miejscowym”.
2. Plan miejscowy obowiązuje na obszarze o łącznej powierzchni 14,2 ha obejmujący działki o numerach 597/1, 597/2, 598/5, 598/4, 597/3, 598/1, 598/6, 598/7, 599/1, 599/8, 599/3, 599/4, 599/5, 599/6, 599/7, 599/2, 704/2, 698, 679/6, 679/7, 681/8, 679/8, 679/9, 679/10, 679/11, 679/12, 681/7, 681/6, 681/5, 681/4, 681/3, 681/2, 681/1, 682, 683, 984, 685, 687/4, 687/5, 687/2, 687/6, 687/8, 687/9, 686, 690/1, 690/2, 691, 838, którego granice ustala rysunek planu miejscowego, stanowiący załącznik do niniejszej uchwały.
3. Integralnymi częściami planu miejscowego jest niniejsza uchwała oraz następujące załączniki do uchwały:
 - 1) załącznik nr 1 – rysunek planu miejscowego wraz z wyrysem ze „Studium uwarunkowań i kierunków zagospodarowania przestrzennego Gminy Oława”;
4. Plan miejscowy określa:
 - 1) przeznaczenie terenów oraz linie rozgraniczające tereny o różnym przeznaczeniu lub różnych zasadach zagospodarowania;
 - 2) zasady ochrony i kształtowania ładu przestrzennego;
 - 3) zasady ochrony środowiska, przyrody i krajobrazu kulturowego;
 - 4) parametry i wskaźniki kształtowania zabudowy oraz zagospodarowania terenu, w tym linie zabudowy, gabaryty obiektów i wskaźniki intensywności zabudowy;
 - 5) szczegółowe zasady i warunki scalania i podziału nieruchomości objętych planem miejscowym;
 - 6) szczególne warunki zagospodarowania terenów oraz ograniczenia w ich użytkowaniu, w tym zakaz zabudowy;
 - 7) zasady modernizacji, rozbudowy i budowy systemów komunikacji i infrastruktury technicznej;
 - 8) sposób i termin tymczasowego zagospodarowania, urządzania i użytkowania terenów;
 - 9) stawki procentowe, na podstawie których ustala się opłatę, o której mowa w art. 36 ust. 4 ustawy z dnia 27 marca 2003 r. o planowaniu i zagospodarowaniu przestrzennym.
5. Plan miejscowy nie określa ze względu na niewystępowanie w obszarze objętym ustaleniami planu miejscowego: dóbr kultury współczesnej; wymagań

wynikających z potrzeb kształtowania przestrzeni publicznych; granic i sposobów zagospodarowania terenów podlegających ochronie, ustalonych na podstawie przepisów szczególnych, w tym terenów górniczych, a także narażonych na niebezpieczeństwo osuwania się mas ziemnych.

§ 2

1. W planie miejscowym stosuje się definicje pojęć, określone w art. 2 ustawy z dnia 27 marca 2003 r. o planowaniu i zagospodarowaniu przestrzennym w rozumieniu przyjętym w ustawie.
2. Ilekroć w planie miejscowym używa się określeń takich jak:
 - 1) „elewacja frontowa” – należy przez to rozumieć elewację budynku zwróconą w kierunku dojazdu;
 - 2) „funkcja terenu” – należy przez to rozumieć sposób użytkowania terenu;
 - 3) „funkcja uzupełniająca” – należy przez to rozumieć funkcję towarzyszącą funkcji podstawowej, która nie zmienia generalnego charakteru zagospodarowania terenu;
 - 4) „obowiązująca linia zabudowy” – rozumie się przez to linię, która reguluje usytuowanie zabudowy w stosunku do linii rozgraniczającej ulicy, przy czym obowiązująca linia zabudowy wyznacza położenie ściany frontowej budynku;
 - 5) „przeznaczenie terenu” – należy przez to rozumieć określoną dla danego terenu jego funkcję podstawową;
 - 6) „teren” – należy przez to rozumieć wydzielony liniami rozgraniczającymi obszar o określonej w planie miejscowym funkcji podstawowej, oznaczony odpowiednim symbolem użytkowania;
 - 7) „tymczasowe zagospodarowanie” – należy przez to rozumieć określony uchwałą sposób korzystania z terenu do momentu docelowego zainwestowania zgodnego z funkcją terenu określoną zapisami planu miejscowego;
 - 8) „udział powierzchni biologicznie czynnej” – należy przez to rozumieć wyrażony procentowo w proporcji do powierzchni terenu udział rodzimego gruntu pokrytego roślinnością oraz wody powierzchniowe, wyłączonego z zabudowy;
 - 9) „udział powierzchni zabudowy” – należy przez to rozumieć udział powierzchni budynków położonych w obrębie działki, liczony po obrysie zewnętrznym murów, ograniczony udziałem powierzchni biologicznie czynnej oraz innymi obiektami budowlanymi;
 - 10) „ulice wewnętrzne” – należy przez to rozumieć drogi na terenie miasta, niezaliczone do żadnej kategorii dróg publicznych, w szczególności drogi w osiedlach mieszkaniowych, dojazdowe do gruntów rolnych i leśnych, dojazdowe do obiektów użytkowanych przez przedsiębiorców, w tym drogi dojazdowe do nieruchomości niedysponujących bezpośrednim dostępem do drogi publicznej, znajdujące się w zarządzie właścicieli lub użytkowników tych nieruchomości;
 - 11) „wysokość zabudowy” – należy przez to rozumieć wysokość, liczoną od poziomu wejścia

w elewacji frontowej budynku do wysokości kalenicy lub najwyższego punktu dachu;

- 12) „zabudowa” – należy przez to rozumieć budynek lub zespoły budynków wraz z dojazdami, parkingami i innymi urządzeniami związanymi z ich obsługą.

§ 3

1. Przedmiotem planu miejscowego są ustalenia dla terenów zabudowy mieszkaniowej, dróg publicznych i infrastruktury technicznej.
2. W obszarze objętym planem miejscowym wydziela się tereny zabudowy mieszkaniowej, o funkcjach oznaczonych na rysunku planu miejscowego symbolem:
 - 1) **MN** – dla terenów zabudowy mieszkaniowej jednorodzinnej.
3. W obszarze objętym planem miejscowym wydziela się tereny komunikacji, o funkcjach podstawowych oznaczonych na rysunku planu miejscowego symbolami:
 - 1) **KD-Z** – dla terenów dróg publicznych – zbiorczych;
 - 2) **KD-L** – dla terenów dróg publicznych – lokalnych;
 - 3) **KD-D** – dla terenów dróg publicznych – dojazdowych.
5. Plan miejscowy dopuszcza wprowadzenie funkcji uzupełniających dla funkcji, ustalonych dla terenów objętych ustaleniami planu miejscowego, bez powodowania zmiany charakteru zagospodarowania oraz warunków ochrony środowiska przyrodniczego i kulturowego w ich obrębie.

D Z I A Ł I I

Przepisy szczegółowe

R o z d z i a ł 1

Tereny zabudowy mieszkaniowej

§ 4

1. Dla terenów planowanej zabudowy mieszkaniowej jednorodzinnej, oznaczonych na rysunku planu symbolami: **1MN**, **2MN**, **3MN**, **6MN**, **7MN** – plan ustala:
 - 1) przeznaczenie terenu: zabudowa mieszkaniowa jednorodzinna z towarzyszeniem usług;
 - 2) zasady ochrony i kształtowania ładu przestrzennego:
 - a) dopuszczenie wprowadzania nowej zabudowy mieszkaniowej w formie wolno stojącej,
 - b) dopuszczenie budowy budynków gospodarczych, w tym garaży w skali i formie architektonicznej dopasowanej do budynku mieszkalnego,
 - c) dopuszczenie wprowadzania usług towarzyszących podstawowej funkcji terenu,
 - d) dopuszczenie budowy nowych elementów sieci i urządzeń infrastruktury technicznej, w tym: sieci i przyłączy wodociągowych, kanalizacyjnych, elementów kanalizacji deszczowej, gazowych, ciepłowniczych, stacji transformatorowych, sieci i przyłączy energetycznych, central telefonicznych, sieci i przyłączy telekomunikacyjnych,

- e) dopuszczenie wprowadzania usług towarzyszących podstawowej funkcji terenu.
- 3) zasady ochrony środowiska, przyrody i krajobrazu kulturowego:
 - a) nakaz utrzymania minimalnego udziału powierzchni biologicznie czynnej: 50% powierzchni działki,
 - b) zakaz powodowania przekroczenia standardów jakości środowiska, w tym standardów jakości powietrza poza granicami terenu, do którego inwestor ma tytuł prawny;
- 4) zasady ochrony dziedzictwa kulturowego i zabytków oraz dóbr kultury współczesnej:
 - a) na obszarze opracowania planu wprowadza się strefę „K” ochrony krajobrazu kulturowego. W strefie tej ochronie podlegają elementy krajobrazu naturalnego przestrzennie związanego z historycznym ukształtowaniem wsi. Planowane zagospodarowanie terenu winno być starannie wpisane w krajobraz. Obowiązuje wymóg dostosowania zabudowy do historycznej kompozycji przestrzennej w zakresie rozplanowania, skali, bryły, w tym formy i ukształtowania dachu, układu kalenicy, poziomu posadowienia parteru, formy i wysokości ogrodzenia przy założeniu harmonijnego współistnienia elementów kompozycji historycznej i współczesnej oraz nawiązania formami i stosowanymi materiałami do lokalnej tradycji architektonicznej.
 - b) na obszarze opracowania planu wprowadza się strefę „OW” ochrony zabytków archeologicznych. W strefie tej obowiązuje nakaz uzgadniania z Dolnośląskim Wojewódzkim Konserwatorem Zabytków wszelkich zamierzonych inwestycyjnych w zakresie prac ziemnych co do konieczności ich prowadzenia pod nadzorem archeologicznym i za pozwoleniem Wojewódzkiego Konserwatora Zabytków. Nadzór archeologiczny i ratownicze badania archeologiczne winny być prowadzone przez uprawnionego archeologa. W razie konieczności ustala się wymóg przeprowadzenia wyprzedzających badań archeologicznych. Powyższe pozwolenie konserwatorskie należy uzyskać przed wydaniem pozwolenia na budowę i dla robót niewymagających pozwolenia na budowę – przed realizacją inwestycji, tj. przed uzyskaniem zaświadczenia potwierdzającego akceptację przyjęcia zgłoszenia wykonywania robót budowlanych
 - c) na terenie opracowania planu istnieje możliwość odkrycia nowych stanowisk archeologicznych. W razie odkrycia zabytków archeologicznych zostaną podjęte ratownicze badania archeologiczne przez uprawnionego archeologa,
- 5) wymagania wynikające z potrzeb kształtowania przestrzeni publicznych:
 - a) nakaz utrzymania stonowanej kolorystyki elewacji budynków tworzących ciągi zabudowy,
 - b) dopuszczenie stosowania tablic reklamowych (jedynie dla obiektów znajdujących się na danej działce), naściennych, umieszczonych do

- wysokości stropu I kondygnacji nadziemnej w strefie pasa nadokiennego bądź nad wejściem, oraz wolno stojących we właściwej, nieagresywnej formie harmonijnie dostosowanej do charakteru otaczającej zabudowy,
- 6) parametry i wskaźniki kształtowania zabudowy oraz zagospodarowania terenu, w tym linie zabudowy, gabaryty obiektów i wskaźniki intensywności zabudowy:
- a) nakaz stosowania dachów stromych, symetrycznych o nachyleniu połąci w zakresie od 38 do 45° z dopuszczeniem urozmaicenia poprzez naczółki oraz lukarny, kryty dachówką matową w kolorze ceglastym.
 - b) nakaz uwzględniania wskazanych na rysunkach planu przebiegów obowiązujących linii zabudowy zgodnie z rysunkiem planu,
 - c) nakaz zapewnienia miejsc parkingowych dla pojazdów właścicieli w obrębie posesji;
 - d) zakaz budowy więcej niż jednego budynku mieszkalnego w obrębie działki;
 - e) ograniczenie wysokości zabudowy do 9.00 m dla budynków mieszkalnych z dwoma kondygnacjami nadziemnymi (w tym poddasze użytkowe) oraz 7.00 m dla budynków gospodarczych,
 - f) ograniczenie ilości kondygnacji rozbudowywanych budynków do wysokości istniejących budynków. Po rozbudowie budynek winien tworzyć spójną kompozycję z istniejącą częścią. Dopuszczenie rozbudowy istniejących obiektów przy zachowaniu warunków dostosowania wystroju zewnętrznego, bryły, układu kalenicy i wysokości do obiektów o zachowanych walorach kulturowych w otoczeniu; nie dotyczy obiektów o formie architektonicznej kolidującej z walorami krajobrazowymi;
 - g) ograniczenie wysokości ogrodzeń do 1.60 m z wykluczeniem stosowania ogrodzeń betonowych i prefabrykowanych,
 - h) ograniczenie dopuszczalnej długości elewacji frontowej budynków do 15.00 m na rzucie prostokątnym
- 6) granice i sposoby zagospodarowania terenów podlegających ochronie, ustalonych na podstawie przepisów szczególnych, a także narażonych na niebezpieczeństwo powodzi oraz zagrożonych osuwaniem się mas ziemnych: nie ustala się dopuszczeń nakazów, ograniczeń, lub zakazów w tym zakresie, ze względu na brak występowania przedmiotu tych ustaleń;
- 7) szczegółowe zasady i warunki scalania i podziału nieruchomości objętych planem:
- a) dopuszczenie wydzielenia nowych działek budowlanych przy zachowaniu minimalnej powierzchni działki: 1000.00 m²,
 - b) dopuszczenie wydzielenia nowych działek budowlanych o powierzchni mniejszej niż określona planem dla potrzeb lokalizacji urządzeń infrastruktury technicznej,
 - c) dopuszczenie wykorzystania dla celów budowlanych nieruchomości gruntowych złożonych z więcej niż jednej działki (pod warunkiem stosowania określonych planem parametrow i wskaźników kształtowania zabudowy oraz zagospodarowania terenu, liczonych dla łącznej powierzchni nieruchomości gruntowej);
- 8) szczególne warunki zagospodarowania terenów oraz ograniczenia w ich użytkowaniu, w tym zakaz zabudowy:
- a) zakaz przeznaczania terenu w ramach usług towarzyszących pod następujące funkcje: domów weselnych oraz innych obiektów służących organizacji imprez masowych, handlu gazem płynnym dla potrzeb motoryzacji,
 - b) dopuszczenie stosowania elementów betonowych do budowy ogrodzeń wyłącznie jako elementów słupów i podmurówek.

R o z d z i a ł 2

Tereny komunikacji

§ 5

1. Dla terenów komunikacji, oznaczonych na rysunku planu symbolami **13KD-Z** plan ustala:
- 1) podstawowe przeznaczenie terenu: tereny dróg publicznych – zbiorczych (kategorii Z1/2);
 - 2) zasady ochrony i kształtowania ładu przestrzennego:
 - a) dopuszczenie budowy chodników w obrębie linii rozgraniczających ulicy,
 - b) dopuszczenie umieszczania w liniach rozgraniczających ulicy urządzeń i sieci infrastruktury technicznej oraz obiektów i urządzeń bezpieczeństwa ruchu drogowego, takich jak: znaki drogowe pionowe i poziome, drogowskazy oraz inne obiekty inżynierskie związane z budowlą drogową;
 - 3) nie ustala się nakazów, zakazów dopuszczeń lub ograniczeń w odniesieniu do zasad ochrony środowiska, przyrody i krajobrazu kulturowego;
 - 4) parametry i wskaźniki kształtowania zabudowy oraz zagospodarowania terenu, w tym linie zabudowy, gabaryty obiektów i wskaźniki intensywności zabudowy:
 - a) nakaz utrzymania minimalnej szerokości w liniach rozgraniczających: 20,00 m.
 - 5) ze względu na brak występowania przedmiotu ustaleń dotyczących dóbr kultury współczesnej, wymagań wynikających z potrzeb kształtowania przestrzeni publicznych, granic i sposobów zagospodarowania terenów podlegających ochronie, szczegółowych zasad i warunków scalania i podziału nieruchomości objętych planem miejscowym, szczególnych warunków zagospodarowania terenów oraz ograniczenia w ich użytkowaniu, w tym zakazu zabudowy, sposobu i terminu tymczasowego zagospodarowania, urządzania i użytkowania terenów: nie określa się nakazów, zakazów dopuszczeń lub ograniczeń w ww. zakresach.
2. Dla terenów komunikacji, oznaczonych na rysunku planu symbolami **5KD-L**, **8KD-L**, plan ustala:
- c) podstawowe przeznaczenie terenu : tereny dróg publicznych - lokalnych (kategorii L1/2);
 - d) zasady ochrony i kształtowania ładu przestrzennego:

- a) dopuszczenie budowy chodników w obrębie linii rozgraniczających ulicy,
 - b) dopuszczenie umieszczania w liniach rozgraniczających ulicy urządzeń i sieci infrastruktury technicznej oraz obiektów i urządzeń bezpieczeństwa ruchu drogowego, takich jak: znaki drogowe pionowe i poziome, drogowskazy oraz inne objekty inżynierskie związane z budowlą drogową;
- 3) parametry i wskaźniki kształtowania zabudowy oraz zagospodarowania terenu, w tym linie zabudowy, gabaryty obiektów i wskaźniki intensywności zabudowy:
 - b) nakaz utrzymania minimalnej szerokości w liniach rozgraniczających: 15,00 m,
 - 4) ze względu na brak występowania przedmiotu ustaleń dotyczących dóbr kultury współczesnej, wymagań wynikających z potrzeb kształtowania przestrzeni publicznych, granic i sposobów zagospodarowania terenów podlegających ochronie, szczegółowych zasad i warunków scalania i podziału nieruchomości objętych planem miejscowym, szczególnych warunków zagospodarowania terenów oraz ograniczenia w ich użytkowaniu, w tym zakazu zabudowy, sposobu i terminu tymczasowego zagospodarowania, urządzania i użytkowania terenów: nie określa się nakazów, zakazów dopuszczeń lub ograniczeń w ww. zakresach.
3. Dla terenów komunikacji oznaczonych na rysunku planu symbolem **4KD-D**, **9KD-D**, **10KD-D**, **11KD-D**, **12KD-D** plan ustala:
 - 1) podstawowe przeznaczenie terenu : tereny dróg publicznych – dojazdowych (kategorii D1/2);
 - 2) zasady ochrony i kształtowania ładu przestrzennego:
 - e) dopuszczenie budowy chodników w obrębie linii rozgraniczających ulicy,
 - f) dopuszczenie umieszczania w liniach rozgraniczających ulicy urządzeń i sieci infrastruktury technicznej oraz obiektów i urządzeń bezpieczeństwa ruchu drogowego, takich jak: znaki drogowe pionowe i poziome, drogowskazy oraz inne objekty inżynierskie związane z budowlą drogową;
 - 3) nie ustala się nakazów, zakazów dopuszczeń lub ograniczeń w odniesieniu do zasady ochrony środowiska, przyrody i krajobrazu kulturowego;
 - 4) parametry i wskaźniki kształtowania zabudowy oraz zagospodarowania terenu, w tym linie zabudowy, gabaryty obiektów i wskaźniki intensywności zabudowy:
 - c) nakaz utrzymania minimalnej szerokości w liniach rozgraniczających: 12,00 m,
 - 2) ze względu na brak występowania przedmiotu ustaleń dotyczących zasad dóbr kultury współczesnej, wymagań wynikających z potrzeb kształtowania przestrzeni publicznych, granic i sposobów zagospodarowania terenów podlegających ochronie, szczegółowych zasad i warunków scalania i podziału nieruchomości objętych planem miejscowym, szczególnych warunków zagospodarowania terenów oraz ograniczenia w ich użytkowaniu, w tym zakazu zabudowy, sposobu i terminu tymczasowego zagospodarowa-

nia, urządzania i użytkowania terenów: nie określa się nakazów, zakazów dopuszczeń lub ograniczeń w ww. zakresach.

R o z d z i a ł 3

Sieci infrastruktury technicznej

§ 6

1. Plan miejscowy ustala nakaz modernizacji i rozbudowy sieci i urządzeń infrastruktury na terenach w obszarze objętym ustaleniami planu miejscowego, położonych w obrębie terenów opisanych powyżej:
 - 1) jako inwestycje celu publicznego dla sieci wodociągowych, kanalizacyjnych, ciepłowniczych, których budowa i eksploatacja należy do zadań własnych gminy;
 - 2) jako inwestycje realizowane przez zarządców sieci: energetycznych, gazowych i telekomunikacyjnych.

§ 7

1. Dla sieci wodociągowych:
 - 1) planowanych, plan miejscowy ustala:
 - a) dopuszczenie budowy nowych sieci w obrębie linii rozgraniczających ulic oraz na terenach przyległych za zgodą władającego,
 - b) dopuszczenie zmian przebiegu sieci w ramach opracowania projektów budowlanych,
 - c) nakaz zaopatrzenia w wodę obszaru objętego ustaleniami planu miejscowego za pośrednictwem sieci magistralnych, powiązanych z gminnym systemem wodociągowym,
 - d) jako rozwiązanie tymczasowe dopuszcza się stosowanie indywidualnych ujęć wody pitnej.

§ 8

1. Dla sieci kanalizacyjnych:
 - 1) planowanych, plan miejscowy ustala:
 - e) dopuszczenie budowy nowych sieci magistralnych w obrębie linii rozgraniczających ulic oraz na terenach przyległych za zgodą władającego,
 - f) dopuszczenie zmian przebiegu sieci w ramach opracowania projektów budowlanych,
 - g) nakaz odprowadzenia ścieków z obszaru objętego ustaleniami planu miejscowego do miejskiego systemu kanalizacji sanitarnej za pośrednictwem kolektorów, do gminnej oczyszczalni ścieków,
 - h) jako rozwiązanie tymczasowe dopuszcza się stosowanie szczelnych zbiorników na nieczystości ciekłe.

§ 9

1. Dla sieci energetycznych:
 - 1) planowanych, plan miejscowy ustala:
 - a) dopuszczenie budowy nowych sieci w obrębie linii rozgraniczających ulic oraz na terenach przyległych za zgodą władającego wyłącznie w przebiegach kablowych podziemnych,
 - b) dopuszczenie zmian przebiegu sieci w ramach opracowania projektów budowlanych, na koszt inwestora po uzgodnieniu z zarządcą sieci,

c) dopuszczenie budowy nowych stacji transformatorowych oraz linii średniego i niskiego napięcia w przypadku zmiany zapotrzebowania na energię elektryczną w obszarze ustaleń planu miejscowego na terenie oznaczonym symbolem 14E.

§ 10

1. Dla sieci telekomunikacyjnych:

1) rozbudowa zgodnie z planami zarządców sieci, w korytarzu infrastruktury wskazanym na rysunku planu lub w obrębie linii rozgraniczających ulice oraz na terenach przyległych za zgodą władającego wyłącznie w przebiegach kablowych podziemnych.

D Z I A Ł III

Przepisy końcowe

§ 11

Ustala się stawkę procentową służącą naliczaniu opłaty, o której mowa w art. 36 ust. 4 ustawy z dnia

27 marca 2003 r. o planowaniu i zagospodarowaniu przestrzennym, w wysokości 30%. (z wyłączeniem działki 598/6 w związku z dysponowaniem całości terenu przez Urząd Gminy Oława, gdzie ustala się stawkę procentową wysokości 0%)

§ 12

Wykonanie uchwały powierza się Wójtowi Gminy Oława.

§ 13

Uchwała wchodzi w życie po upływie 30 dni od dnia jej ogłoszenia w Dzienniku Urzędowym Województwa Dolnośląskiego.

PRZEWODNICZĄCY
RADY GMINY

JÓZEF WITWICKI

3796**UCHWAŁA RADY GMINY OŁAWA**

z dnia 16 listopada 2007 r.

w sprawie uchylenia uchwały nr IV/15/2006 Rady Gminy Oława z dnia 29 grudnia 2006 r. w sprawie zatwierdzenia miejscowego planu zagospodarowania przestrzennego terenu położonego w obrębie wsi Bystrzyca w gminie Oława

Na podstawie art. 18 ust. 2 pkt 5 ustawy z dnia 8 marca 1990 r. o samorządzie gminnym (tekst jednolity Dz. U. z 2001 r. Nr 142, poz. 1591 z późniejszymi zmianami) i art. 14 ust. 1 ustawy z dnia 27 marca 2003 r. o planowaniu i zagospodarowaniu przestrzennym (Dz. U. z 2003 r. Nr 80, poz. 717) Rada Gminy Oława uchwala, co następuje:

§ 1

Uchyla się uchwałę nr IV/15/2006 Rady Gminy Oława z dnia 29 grudnia 2006 r. w sprawie zatwierdzenia miejscowego planu zagospodarowania przestrzennego terenu położonego w obrębie wsi Bystrzyca w gminie Oława.

§ 2

Wykonanie uchwały powierza się Wójtowi Gminy Oława.

§ 3

Uchwała wchodzi w życie po upływie 30 dni od dnia jej ogłoszenia w Dzienniku Urzędowym Województwa Dolnośląskiego.

**PRZEWODNICZĄCY
RADY GMINY**

DARIUSZ WITKOWSKI

3797**UCHWAŁA RADY GMINY W OŁAWIE**

z dnia 29 grudnia 2006 r.

w sprawie uchwalenia miejscowego planu zagospodarowania przestrzennego terenu położonego w obrębie wsi Godzikowice w gminie Oława

Na podstawie art. 20 ust. 1 ustawy z dnia 27 marca 2003 r. o planowaniu i zagospodarowaniu przestrzennym (Dz. U. Nr 80, poz. 717 oraz z 2004 r. Nr 6, poz. 41) uchwala się, co następuje:

D Z I A Ł I**Przepisy ogólne****§ 1**

1. Zgodnie z uchwałą nr XXIV/282/2004 Rady Gminy w Oławie z dnia 29 grudnia 2004. w sprawie przystąpienia do sporządzenia miejscowego planu zagospodarowania przestrzennego terenu położonego w obrębie wsi Godzikowice w gminie Oława, po stwierdzeniu zgodności z ustaleniami „zmiany studium uwarunkowań i kierunków zagospodarowania przestrzennego Gminy Oława” przyjętego uchwałą nr XXXVII/259/2005 Rady Gminy w Oławie z dnia 16 grudnia 2005 r., uchwala się miejscowy plan zagospodarowania przestrzennego terenu położonego w obrębie wsi Godzikowice w gminie Oława, zwany dalej „planem miejscowym”.
2. Plan miejscowy obowiązuje na obszarze o łącznej powierzchni 4,1 ha obejmującym działki o numerach 171, 172, 173, 174, 174/1, 446, 447/9 –26, 541, część działki 542, 543, którego granice ustala rysunek planu miejscowego, stanowiący załącznik do niniejszej uchwały.
3. Integralnymi częściami planu miejscowego jest niniejsza uchwała oraz następujące załączniki do uchwały:
 - 1) załącznik nr 1 – rysunek planu miejscowego z wrysem ze „Studium uwarunkowań i kierunków zagospodarowania przestrzennego Gminy Oława”;
4. Plan miejscowy określa:
 - 1) przeznaczenie terenów oraz linie rozgraniczające tereny o różnym przeznaczeniu lub różnych zasadach zagospodarowania;
 - 2) zasady ochrony i kształtowania ładu przestrzennego;
 - 3) zasady ochrony środowiska, przyrody i krajobrazu kulturowego;

- 4) parametry i wskaźniki kształtowania zabudowy oraz zagospodarowania terenu, w tym linie zabudowy, gabaryty obiektów i wskaźniki intensywności zabudowy;
 - 5) szczegółowe zasady i warunki scalania i podziału nieruchomości objętych planem miejscowym;
 - 6) szczególne warunki zagospodarowania terenów oraz ograniczenia w ich użytkowaniu, w tym zakaz zabudowy;
 - 7) zasady modernizacji, rozbudowy i budowy systemów komunikacji i infrastruktury technicznej;
 - 8) sposób i termin tymczasowego zagospodarowania, urządzania i użytkowania terenów;
 - 9) stawki procentowe, na podstawie których ustala się opłatę, o której mowa w art. 36 ust. 4. ustawy z dnia 27 marca 2003 r. o planowaniu i zagospodarowaniu przestrzennym.
5. Plan miejscowy nie określa ze względu na niewystępowanie w obszarze objętym ustaleniami planu miejscowego: zasad ochrony dziedzictwa kulturowego i zabytków oraz dóbr kultury współczesnej; wymagań wynikających z potrzeb kształtowania przestrzeni publicznych; granic i sposobów zagospodarowania terenów podlegających ochronie, ustalonych na podstawie przepisów szczególnych, w tym terenów górniczych, a także narażonych na niebezpieczeństwo osuwania się mas ziemnych.

§ 2

1. W planie miejscowym stosuje się definicje pojęć, określone w art. 2 ustawy z dnia 27 marca 2003 r. o planowaniu i zagospodarowaniu przestrzennym w rozumieniu przyjętym w ustawie.
2. Ilekroć w planie miejscowym używa się określeń takich jak:
 - 1) „elewacja frontowa” – należy przez to rozumieć elewację budynku zwróconą w kierunku dojazdu;
 - 2) „funkcja terenu” – należy przez to rozumieć sposób użytkowania terenu;
 - 3) „funkcja uzupełniająca” – należy przez to rozumieć funkcję towarzyszącą funkcji podstawowej, która nie zmienia generalnego charakteru zagospodarowania terenu;
 - 4) „obowiązująca linia zabudowy” – rozumie się przez to linię, która reguluje usytuowanie zabudowy w stosunku do linii rozgraniczającej ulicy, przy czym obowiązująca linia zabudowy wyznacza położenie ściany frontowej budynku;
 - 5) „przeznaczenie terenu” – należy przez to rozumieć określoną dla danego terenu jego funkcję podstawową;
 - 6) „teren” – należy przez to rozumieć wydzielony liniami rozgraniczającymi obszar o określonej w planie miejscowym funkcji podstawowej, oznaczony odpowiednim symbolem użytkowania;
 - 7) „tymczasowe zagospodarowanie” – należy przez to rozumieć określony uchwałą sposób korzystania z terenu do momentu docelowego zainwestowania zgodnego z funkcją terenu określoną zapisami planu miejscowego;
 - 8) „udział powierzchni biologicznie czynnej” – należy przez to rozumieć wyrażony procentowo w proporcji do powierzchni terenu udział rodzimego gruntu pokrytego roślinnością oraz

wody powierzchniowe, wyłączonego z zabudowy;

- 9) „udział powierzchni zabudowy” – należy przez to rozumieć udział powierzchni budynków położonych w obrębie działki, liczony po obrysie zewnętrznym murów, ograniczony udziałem powierzchni biologicznie czynnej oraz innymi obiektami budowlanymi;
- 10) „ulice wewnętrzne” – należy przez to rozumieć drogi na terenie miasta, niezaliczone do żadnej kategorii dróg publicznych, w szczególności drogi w osiedlach mieszkaniowych, dojazdowe do gruntów rolnych i leśnych, dojazdowe do obiektów użytkowanych przez przedsiębiorców, w tym drogi dojazdowe do nieruchomości niedysponujących bezpośrednim dostępem do drogi publicznej, znajdujące się w zarządzie właścicieli lub użytkowników tych nieruchomości;
- 11) „wysokość zabudowy” – należy przez to rozumieć wysokość, liczoną od poziomu wejścia w elewacji frontowej budynku do wysokości kalenicy lub najwyższego punktu dachu;
- 12) „zabudowa” – należy przez to rozumieć budynek lub zespoły budynków wraz z dojazdami, parkingami i innymi urządzeniami związanymi z ich obsługą.

§ 3

1. Przedmiotem planu miejscowego są ustalenia dla terenów zabudowy mieszkaniowej jednorodzinnej, dróg publicznych i infrastruktury technicznej.
2. W obszarze objętym planem miejscowym wydziela się tereny zabudowy mieszkaniowej, o funkcjach oznaczonych na rysunku planu miejscowego symbolem:
 - 1) **MN** – dla terenów zabudowy mieszkaniowej jednorodzinnej.
3. W obszarze objętym planem miejscowym wydziela się tereny komunikacji, o funkcjach podstawowych oznaczonych na rysunku planu miejscowego symbolami:
 - 1) **KD-L** – dla terenów dróg lokalnych.
4. Plan miejscowy dopuszcza wprowadzenie funkcji uzupełniających dla funkcji, ustalonych dla terenów objętych ustaleniami planu miejscowego, bez powodowania zmiany charakteru zagospodarowania oraz warunków ochrony środowiska przyrodniczego i kulturowego w ich obrębie.

D Z I A Ł II

Przepisy szczegółowe

R o z d z i a ł 1

Tereny zabudowy mieszkaniowej

§ 4

1. Dla terenów planowanej zabudowy mieszkaniowej jednorodzinnej, oznaczonych na rysunku planu symbolami: **1MN**, **2MN**, **3MN** – plan ustala:
 - 1) przeznaczenie terenu: zabudowa mieszkaniowa jednorodzinna z towarzyszeniem usług;
 - 2) zasady ochrony i kształtowania ładu przestrzennego;

- a) dopuszczenie wprowadzania nowej zabudowy mieszkaniowej w formie wolno stojącej,
 - b) dopuszczenie budowy budynków gospodarczych, w tym garaży w skali i formie architektonicznej dopasowanej do budynku mieszkalnego,
 - c) dopuszczenie wprowadzania usług towarzyszących podstawowej funkcji terenu,
 - d) dopuszczenie budowy nowych elementów sieci i urządzeń infrastruktury technicznej, w tym: sieci i przyłączy wodociągowych, kanalizacyjnych, elementów kanalizacji deszczowej, gazowych, ciepłowniczych, stacji transformatorowych, sieci i przyłączy energetycznych, central telefonicznych, sieci i przyłączy telekomunikacyjnych,
 - e) dopuszczenie wprowadzania usług towarzyszących podstawowej funkcji terenu.
- 3) zasady ochrony środowiska, przyrody i krajobrazu kulturowego:
- a) nakaz utrzymania minimalnego udziału powierzchni biologicznie czynnej: 50% powierzchni działki,
 - b) zakaz powodowania przekroczenia standardów jakości środowiska, w tym standardów jakości powietrza poza granicami terenu, do którego inwestor ma tytuł prawny;
- 4) zasady ochrony dziedzictwa kulturowego i zabytków oraz dóbr kultury współczesnej:
- a) na obszarze opracowania planu wprowadza się strefę „E” ochrony ekspozycji, w strefie tej zakazuje się wznoszenia obiektów zakłócających wgląd na układ historycznie ukształtowanie centrum wsi Godzikowice,
 - b) na obszarze opracowania planu wprowadza się strefę „K” ochrony krajobrazu kulturowego, w strefie tej ochronie podlegają elementy krajobrazu naturalnego przestrzennie związanego z historycznym ukształtowaniem wsi. Planowane zagospodarowanie terenu winno być starannie wpisane w krajobraz. Obowiązuje wymóg dostosowania zabudowy do historycznej kompozycji przestrzennej w zakresie rozplanowania, skali, bryły w tym formy i ukształtowania dachu, układu kalenicy, poziomu posadowienia parteru, formy i wysokości ogrodzenia przy założeniu harmonijnego współistnienia elementów kompozycji historycznej i współczesnej oraz nawiązania formami i stosowanymi materiałami do lokalnej tradycji architektonicznej.
 - c) na obszarze opracowania planu wprowadza się strefę „OW” ochrony zabytków archeologicznych. W strefie tej obowiązuje nakaz uzgadniania z Dolnośląskim Wojewódzkim Konserwatorem Zabytków wszelkich zamierzeń inwestycyjnych w zakresie prac ziemnych co do konieczności ich prowadzenia pod nadzorem archeologicznym i za pozwoleniem Wojewódzkiego Konserwatora Zabytków. Nadzór archeologiczny i ratownicze badania archeologiczne winny być prowadzone przez uprawnionego archeologa. W razie konieczności ustala się wymóg przeprowadzenia wyprzedzających badań archeologicznych.
- Powyższe pozwolenie konserwatorskie należy uzyskać przed wydaniem pozwolenia na budowę i dla robót niewymagających pozwolenia na budowę – przed realizacją inwestycji, tj. przed uzyskaniem zaświadczenia potwierdzającego akceptację przyjęcia zgłoszenia wykonywania robót budowlanych,
- d) w obrębie chronionego stanowiska archeologicznego znajdującego się na terenie opracowania planu oraz w jego bezpośrednim sąsiedztwie (7.1 na terenach oznaczonych symbolem: **2MN i 4KDL**) wszelkie zamierzenia inwestycyjne wymagają przeprowadzenia ratowniczych badań archeologicznych. Przed uzyskaniem pozwolenia na budowę (a dla robót niewymagających pozwolenia na budowę – przed realizacją inwestycji, tj. przed uzyskaniem zaświadczenia potwierdzającego akceptację przyjęcia zgłoszenia wykonywania robót budowlanych) należy uzyskać pozwolenie Dolnośląskiego Wojewódzkiego Konserwatora Zabytków na przeprowadzenie ziemnych robót budowlanych na terenie zabytkowym w trybie prac konserwatorskich, które polegają na przeprowadzeniu wyprzedzających ratowniczych badań archeologicznych metodą wykopaliskową, przez uprawnionego archeologa.
 - e) na terenie opracowania planu istnieje możliwość odkrycia nowych stanowisk archeologicznych. W razie odkrycia zabytków archeologicznych zostaną podjęte ratownicze badania archeologiczne przez uprawnionego archeologa.
- 5) wymagania wynikające z potrzeb kształtowania przestrzeni publicznych:
- a) nakaz utrzymania stonowanej kolorystyki elewacji budynków tworzących ciągi zabudowy,
 - b) dopuszczenie stosowania tablic reklamowych (jedynie dla obiektów znajdujących się na danej działce), naściennych, umieszczonych do wysokości stropu I kondygnacji nadziemnej w strefie pasa nadokiennego bądź nad wejściem, oraz wolno stojących we właściwej, nieagresywnej formie harmonijnie dostosowanej do charakteru otaczającej zabudowy,
- 6) parametry i wskaźniki kształtowania zabudowy oraz zagospodarowania terenu, w tym linie zabudowy, gabaryty obiektów i wskaźniki intensywności zabudowy:
- a) nakaz stosowania dachów stromych, symetrycznych o nachyleniu połąci w zakresie od 38 do 45° z dopuszczeniem urozmaicenia poprzez naczółki oraz lukarny, kryty dachówką matową w kolorze ceglącym.
 - b) nakaz uwzględniania wskazanych na rysunkach planu przebiegów obowiązujących linii zabudowy zgodnie z rysunkiem planu,
 - c) nakaz zapewnienia miejsc parkingowych dla pojazdów właścicieli w obrębie posesji;
 - d) zakaz budowy więcej niż jednego budynku mieszkalnego w obrębie działki;
 - e) ograniczenie wysokości zabudowy do 9.00 m dla budynków mieszkalnych z dwoma kondy-

- gnacjami nadziemnymi (w tym poddasze użytkowe) oraz 7.00 m dla budynków gospodarczych,
- f) ograniczenie ilości kondygnacji rozbudowywanych budynków do wysokości istniejących budynków. Po rozbudowie budynek winien tworzyć spójną kompozycję z istniejącą częścią. Dopuszczenie rozbudowy istniejących obiektów przy zachowaniu warunków dostosowania wystroju zewnętrznego, bryły, układu kalenicy i wysokości do obiektów o zachowanych walorach kulturowych w otoczeniu; nie dotyczy obiektów o formie architektonicznej kolidującej z walorami krajobrazowymi;
- g) ograniczenie wysokości ogrodzeń do 1.60 m z wykluczeniem stosowania ogrodzeń betonowych i prefabrykowanych,
- h) ograniczenie dopuszczalnej długości elewacji frontowej budynków do 15.00 m.
- 7) szczegółowe zasady i warunki scalania i podziału nieruchomości objętych planem:
- a) dopuszczenie wydzielania nowych działek budowlanych przy zachowaniu minimalnej powierzchni działki: 1000.00 m²,
- b) dopuszczenie wydzielania nowych działek budowlanych o powierzchni mniejszej niż określona planem dla potrzeb lokalizacji urządzeń infrastruktury technicznej,
- c) dopuszczenie wykorzystania dla celów budowlanych nieruchomości gruntowych złożonych z więcej niż jednej działki (pod warunkiem stosowania określonych planem parametrów i wskaźników kształtowania zabudowy oraz zagospodarowania terenu, liczonych dla łącznej powierzchni nieruchomości gruntowej);
- 8) szczególne warunki zagospodarowania terenów oraz ograniczenia w ich użytkowaniu, w tym zakaz zabudowy:
- a) zakaz przeznaczania terenu w ramach usług towarzyszących pod następujące funkcje: domów weselnych oraz innych obiektów służących organizacji imprez masowych, handlu gazem płynnym dla potrzeb motoryzacji,
- b) dopuszczenie stosowania elementów betonowych do budowy ogrodzeń wyłącznie jako elementów słupów i podmurówek.
- znaki drogowe pionowe i poziome, drogowskazy oraz inne obiekty inżynierskie związane z budowlą drogową;
- 3) parametry i wskaźniki kształtowania zabudowy oraz zagospodarowania terenu, w tym linie zabudowy, gabaryty obiektów i wskaźniki intensywności zabudowy:
- a) nakaz utrzymania minimalnej szerokości w liniach rozgraniczających: 15,00 m,
- 4) ze względu na brak występowania przedmiotu ustaleń dotyczących dóbr kultury współczesnej, wymagań wynikających z potrzeb kształtowania przestrzeni publicznych, granic i sposobów zagospodarowania terenów podlegających ochronie, szczegółowych zasad i warunków scalania i podziału nieruchomości objętych planem miejscowym, szczególnych warunków zagospodarowania terenów oraz ograniczenia w ich użytkowaniu, w tym zakazu zabudowy, sposobu i terminu tymczasowego zagospodarowania, urządzania i użytkowania terenów: nie określa się nakazów, zakazów dopuszczeń lub ograniczeń w ww. zakresach.
2. Dla terenów komunikacji, oznaczonych na rysunku planu symbolami **5KDD**, plan ustala:
- 1) podstawowe przeznaczenie terenu: tereny dróg publicznych – lokalnych (kategorii L1/2);
- 2) zasady ochrony i kształtowania ładu przestrzennego:
- c) dopuszczenie budowy chodników w obrębie linii rozgraniczających ulicy,
- d) dopuszczenie umieszczania w liniach rozgraniczających ulicy urządzeń i sieci infrastruktury technicznej oraz obiektów i urządzeń bezpieczeństwa ruchu drogowego, takich jak: znaki drogowe pionowe i poziome, drogowskazy oraz inne obiekty inżynierskie związane z budowlą drogową;
- 3) parametry i wskaźniki kształtowania zabudowy oraz zagospodarowania terenu, w tym linie zabudowy, gabaryty obiektów i wskaźniki intensywności zabudowy:
- b) nakaz utrzymania minimalnej szerokości w liniach rozgraniczających: 12,00 m,
- 4) ze względu na brak występowania przedmiotu ustaleń dotyczących dóbr kultury współczesnej, wymagań wynikających z potrzeb kształtowania przestrzeni publicznych, granic i sposobów zagospodarowania terenów podlegających ochronie, szczegółowych zasad i warunków scalania i podziału nieruchomości objętych planem miejscowym, szczególnych warunków zagospodarowania terenów oraz ograniczenia w ich użytkowaniu, w tym zakazu zabudowy, sposobu i terminu tymczasowego zagospodarowania, urządzania i użytkowania terenów: nie określa się nakazów, zakazów dopuszczeń lub ograniczeń w ww. zakresach.

R o z d z i a ł 2

Tereny komunikacji

§ 5

1. Dla terenów komunikacji, oznaczonych na rysunku planu symbolami **4KDL**, plan ustala:
- 1) podstawowe przeznaczenie terenu : tereny dróg publicznych - lokalnych (kategorii L1/2);
- 2) zasady ochrony i kształtowania ładu przestrzennego:
- a) dopuszczenie budowy chodników w obrębie linii rozgraniczających ulicy,
- b) dopuszczenie umieszczania w liniach rozgraniczających ulicy urządzeń i sieci infrastruktury technicznej oraz obiektów i urządzeń bezpieczeństwa ruchu drogowego, takich jak:

R o z d z i a ł 3

Sieci infrastruktury technicznej

§ 6

1. Plan miejscowy ustala nakaz modernizacji i rozbudowy sieci i urządzeń infrastruktury na terenach w

obszarze objętym ustaleniami planu miejscowego, położonych w obrębie terenów opisanych powyżej:

- 1) jako inwestycje celu publicznego dla sieci wodociągowych, kanalizacyjnych, ciepłowniczych, których budowa i eksploatacja należy do zadań własnych gminy;
- 2) jako inwestycje realizowane przez zarządców sieci: energetycznych, gazowych i telekomunikacyjnych.

§ 7

1. Dla sieci wodociągowych:

- 1) planowanych, plan miejscowy ustala:
 - a) dopuszczenie budowy nowych sieci w obrębie linii rozgraniczających ulic oraz na terenach przyległych za zgodą władającego,
 - b) dopuszczenie zmian przebiegu sieci w ramach opracowania projektów budowlanych,
 - c) nakaz zaopatrzenia w wodę obszaru objętego ustaleniami planu miejscowego za pośrednictwem sieci magistralnych, powiązanych z gminnym systemem wodociągowym,
 - d) jako rozwiązanie tymczasowe dopuszcza się stosowanie indywidualnych ujęć wody pitnej.

§ 8

1. Dla sieci kanalizacyjnych:

- 1) planowanych, plan miejscowy ustala:
 - e) dopuszczenie budowy nowych sieci magistralnych w obrębie linii rozgraniczających ulic oraz na terenach przyległych za zgodą władającego,
 - f) dopuszczenie zmian przebiegu sieci w ramach opracowania projektów budowlanych,
 - g) nakaz odprowadzenia ścieków z obszaru objętego ustaleniami planu miejscowego do miejskiego systemu kanalizacji sanitarnej za pośrednictwem kolektorów, do gminnej oczyszczalni ścieków,
 - h) jako rozwiązanie tymczasowe dopuszcza się stosowanie szczelnych zbiorników na nieczystości ciekłe.

§ 9

1. Dla sieci energetycznych:

- 1) planowanych, plan miejscowy ustala:

- a) dopuszczenie budowy nowych sieci w obrębie linii rozgraniczających ulic oraz na terenach przyległych za zgodą władającego wyłącznie w przebiegach kablowych podziemnych,
- b) dopuszczenie zmian przebiegu sieci w ramach opracowania projektów budowlanych, na koszt inwestora po uzgodnieniu z zarządcą sieci,
- c) dopuszczenie budowy nowych stacji transformatorowych kontenerowych oraz linii średniego i niskiego napięcia w przypadku zmiany zapotrzebowania na energię elektryczną w obszarze ustaleń planu miejscowego.

§ 10

1. Dla sieci telekomunikacyjnych:

- 1) rozbudowa zgodnie z planami zarządców sieci, w korytarzu infrastruktury wskazanym na rysunku planu lub w obrębie linii rozgraniczających ulice oraz na terenach przyległych za zgodą władającego wyłącznie w przebiegach kablowych podziemnych.

D Z I A Ł III

Przepisy końcowe

§ 11

Ustala się stawkę procentową służącą naliczaniu opłaty, o której mowa w art. 36 ust. 4 ustawy z dnia 27 marca 2003 r. o planowaniu i zagospodarowaniu przestrzennym, w wysokości 30%.

§ 12

Wykonanie uchwały powierza się Wójtowi Gminy Oława.

§ 13

Uchwała wchodzi w życie po upływie 30 dni od dnia jej ogłoszenia w Dzienniku Urzędowym Województwa Dolnośląskiego.

PRZEWODNICZACY
RADY GMINY

JÓZEF WITWICKI

3798**UCHWAŁA RADY GMINY OŁAWA**

z dnia 16 listopada 2007 r.

w sprawie uchylenia uchwały nr IV/16/2006 Rady Gminy Oława z dnia 29 grudnia 2006 r. w sprawie zatwierdzenia miejscowego planu zagospodarowania przestrzennego terenu położonego w obrębie wsi Godzikowice w gminie Oława

Na podstawie art. 18 ust. 2 pkt 5 ustawy z dnia 8 marca 1990 r. o samorządzie gminnym (tekst jednolity Dz. U. z 2001 r. Nr 142, poz. 1591 z późniejszymi zmianami) i art. 14 ust. 1 ustawy z dnia 27 marca 2003 r. o planowaniu i zagospodarowaniu przestrzennym (Dz. U. z 2003 r. Nr 80, poz. 717) Rada Gminy Oława uchwala, co następuje:

§ 1

Uchyła się uchwałę nr IV/16/2006 Rady Gminy Oława z dnia 29 grudnia 2006 r. w sprawie zatwierdzenia miejscowego planu zagospodarowania przestrzennego terenu położonego w obrębie wsi Godzikowice w gminie Oława.

§ 2

Wykonanie uchwały powierza się Wójtowi Gminy Oława.

§ 3

Uchwała wchodzi w życie po upływie 30 dni od dnia jej ogłoszenia w Dzienniku Urzędowym Województwa Dolnośląskiego.

**PRZEWODNICZĄCY
RADY GMINY**

DARIUSZ WITKOWSKI

3799**UCHWAŁA RADY GMINY W GŁOGOWIE**

z dnia 28 września 2007 r.

w sprawie zmiany miejscowego planu zagospodarowania przestrzennego działki nr 20/2 w Ruszowicach gm. Głogów

Na podstawie art. 18 ust. 1, ust. 2 pkt 5, art. 40 ust. 1 i art. 41 ust. 1 ustawy z dnia 8 marca 1990 r. o samorządzie gminnym (Dz. U. z 2001 r. Nr 142, poz. 1591 z późn. zmianami) oraz na podstawie art. 20 ust. 1 ustawy z dnia 27 marca 2003 r. o planowaniu i zagospodarowaniu przestrzennym (Dz. U. z 2003 r. Nr 80, poz. 717 z późn. zmianami), w związku z uchwałą własną nr XXVIII/212/2006 z 11 kwietnia 2006 r. Rada Gminy w Głogowie uchwala, co następuje:

Przepisy ogólne**§ 1**

1. Uchwala się miejscowy plan zagospodarowania przestrzennego działki nr 20/2 w Ruszowicach.
2. Plan, o którym mowa w pkt 1, stanowi zmianę miejscowego planu zagospodarowania przestrzennego uchwalonego uchwałą Rady Gminy Głogów nr XXXI/278/2002 z dnia 12 września 2002 r.
3. Na plan, o którym mowa w pkt 1 składają się: tekst planu będący treścią niniejszej uchwały oraz część graficzna, którą jest rysunek planu na mapie w skali 1:1000.
4. Granice planu określone są na rysunku planu – mapie w skali 1:1000, stanowiącym integralną część planu.

5. Załącznikami do niniejszej uchwały są:

- 1) rysunek planu, o którym mowa w pkt 2, stanowiący załącznik nr 1;
- 2) rozstrzygnięcie o sposobie rozpatrzenia uwag do projektu planu, stanowiące załącznik nr 2,
- 3) rozstrzygnięcie o sposobie realizacji, zapisanych w planie, inwestycji z zakresu infrastruktury technicznej, które należą do zadań własnych gminy oraz zasadach ich finansowania, stanowiące załącznik nr 3.

§ 2

Ilekrót w niniejszej uchwale jest mowa o:

- 1) planie – należy przez to rozumieć ustalenia dotyczące obszarów określonych w § 1 pkt 2,

- 2) terenie – należy przez to rozumieć obszar wyznaczony na rysunku planu liniami rozgraniczającymi i oznaczony symbolem przeznaczenia,
- 3) przeznaczeniu podstawowemu – należy przez to rozumieć takie przeznaczenie, które powinno przeważać na danym terenie, wyznaczonym liniami rozgraniczającymi, co oznacza, że przynajmniej 70% sumy powierzchni użytkowej obiektów zlokalizowanych na tym terenie powinno odpowiadać temu przeznaczeniu,
- 4) przeznaczeniu dopuszczalnym – należy przez to rozumieć rodzaje przeznaczenia inne niż podstawowe, które uzupełniają lub wzbogacają przeznaczenie podstawowe,
- 5) nieprzekraczalnej linii zabudowy – należy przez to rozumieć linię ograniczającą obszar, na którym dopuszcza się wznoszenie budynków oraz budowli naziemnych niebędących liniami przesyłowymi,
- 6) hipermarkecie – należy przez to rozumieć sklep o powierzchni sprzedażowej powyżej 2500 m², o co najmniej dwóch działach branżowych, prowadzący sprzedaż głównie w systemie samoobsługowym, oferujący szeroki asortyment artykułów żywnościowych oraz nieżywnościowych częstego zakupu, który może prowadzić pomocniczą działalność gastronomiczną i usługową,
- 7) usługach nieuciążliwych – należy przez to rozumieć usługi niezaliczone do przedsięwzięć mogących znacząco oddziaływać na środowisko, których ewentualna uciążliwość mierzona zgodnie z przepisami szczególnymi nie przekracza swym zasięgiem granic własności terenu;
- 8) powierzchni biologicznie czynnej – należy przez to rozumieć niezabudowaną i nieutwardzoną powierzchnię działki lub terenu przeznaczoną na zieleni;
- 9) wskaźniku intensywności zabudowy – należy przez to rozumieć stosunek sumy powierzchni ogólnej zabudowy wszystkich kondygnacji naziemnych obiektów zlokalizowanych na terenie (z wyjątkiem obiektów niezwiązanych trwale z gruntem); łącznie z powierzchnią ogólną poddaszy, liczoną wg obowiązujących przepisów, do powierzchni tego terenu;
- 10) przepisach szczególnych – należy przez to rozumieć aktualne, w momencie podejmowania uchwały, o której mowa w § 1 ust.1, przepisy ustaw wraz z aktami wykonawczymi, Polskie Normy, normy branżowe oraz ograniczenia w dysponowaniu terenem wynikające z prawomocnych decyzji administracyjnych.

§ 3

1. Obowiązującymi graficznymi ustaleniami oznaczonymi na rysunku planu są:
 - 1) granica obszaru planu,
 - 2) linie rozgraniczające tereny o różnym przeznaczeniu,
 - 3) nieprzekraczalne linie zabudowy,
 - 4) usytuowanie pasa zieleni ze szpalerem drzew,
 - 5) symbole określające przeznaczenie terenów,
 - 6) symbole oznaczające wjazdy i wyjazdy działki objętej planem,
 - 7) symbole oznaczające trasę napowietrznej linii elektroenergetycznej wysokiego napięcia 110 kV

i zasięg strefy wolnej od zabudowy po obu stronach linii.

2. Pozostałe oznaczenia graficzne na rysunku planu nie są ustaleniami obowiązującymi, stanowią jedynie informację.

§ 4

Przeznaczenie terenów

Ustala się następujące kategorie przeznaczenia terenów:

- 1) tereny usług komercyjnych oznaczone na rysunku planu symbolem **U/KSp**, przez co należy rozumieć zlokalizowanie na tym terenie obiektów handlowych, w tym hipermarketów, z dopuszczeniem parkingów i dróg komunikacji wewnętrznej dla pojazdów dostawczych i samochodów klientów,
- 2) tereny obsługi komunikacji, oznaczone na rysunku planu symbolem **KSp**, przez co należy rozumieć zlokalizowanie na tym terenie parkingów. Na tym terenie dopuszcza się, w miarę potrzeb, zlokalizowanie stacji transformatorowej, oznaczonej symbolem graficznym i literą **E**,
- 3) tereny dróg dojazdowych, oznaczone na rysunku planu symbolem **D 1/2**, przy czym część w granicach opracowania planu jest jego ustaleniem a część poza granicami opracowania (ul. Rubinowa) ma znaczenie orientacyjne.
- 4) tereny infrastruktury technicznej, oznaczone na rysunku planu symbolem **IT**.

§ 5

Zasady ochrony i kształtowania ładu przestrzennego, w tym wynikające z potrzeb kształtowania przestrzeni publicznych

1. Zasady kształtowania zabudowy i zagospodarowania terenów:
 - 1) ustala się nieprzekraczalne linie zabudowy zgodnie z rysunkiem planu;
 - 2) wysokość zabudowy – do 12 m,
 - 3) obiekty należy kształtować w formie zwartej i czytelnie nawiązującej do układu komunikacyjnego.
2. Zakazuje się:
 - 1) lokalizacji przedsięwzięć mogących znacząco oddziaływać na środowisko, wymagających sporządzenia raportu o oddziaływaniu na środowisko, określonych w przepisach szczególnych,
 - 2) lokalizacji obiektów innych niż wymienione w § 4.
3. Budynki należy sytuować w nieprzekraczalnych odległościach od granic terenu, jak zaznaczono na rysunku planu.
4. Teren infrastruktury technicznej oznaczony symbolem **IT** ustala się jako tereny przestrzeni publicznej. W obrębie terenu **IT** dopuszcza się sytuowanie urządzeń reklamowych i obiektów małej architektury.
5. Na terenie **U/KSp** ustala się urządzenie pasów zieleni izolacyjnej niskiej i wysokiej szerokości minimum 4 m.

§ 6

Zasady ochrony środowiska i przyrody

1. Uciążliwość wywoływana prowadzoną działalnością nie może przekraczać, określonych w przepisach szczególnych, wartości dopuszczalnych na granicy terenu wyznaczonego planem.
2. Wprowadza się obowiązek zdjęcia warstwy próchnicznej, z części terenów przeznaczonych pod zainwestowanie, przed podjęciem działalności realizacyjnej.
3. Wprowadza się zakaz odprowadzania ścieków oraz wód opadowych do wód gruntowych oraz do ziemi; z terenów biologicznie czynnych nie należy odprowadzać wód deszczowych.
4. Wody opadowe z dróg i placów do instalacji deszczowo-przemysłowej, a następnie do urządzenia oczyszczającego, oczyszczone wody deszczowe należy kierować do kanalizacji deszczowej.
6. Dla obiektów budowlanych należy przewidzieć miejsca na place pod śmietniki i umożliwić segregację odpadów.
7. Wywóz odpadów komunalnych prowadzony będzie na wysypisko komunalne w Biechowie.
8. Wyznacza się strefę bezpieczeństwa od linii elektroenergetycznej 110 kV o szerokości 14,5 m od osi, w obrębie której obowiązują przepisy szczególne, w tym zakaz sytuowania budynków.

§ 7

Zasady ochrony środowiska kulturowego

1. Na obszarze planu występuje stanowisko archeologiczne – ślad osadnictwa nr **145 9/145/ AZP 68 – 19**.
2. Prace ziemne w rejonie stanowiska archeologicznego należy prowadzić pod nadzorem archeologicznym. Na tego typu prace należy uzyskać pozwolenie Wojewódzkiego Konserwatora Zabytków.

§ 8

Parametry i wskaźniki kształtowania zabudowy oraz warunki zagospodarowania i użytkowania terenów

1. Tereny usług komercyjnych z – **U/KSp**
 - 1) W granicach terenu **U/KSp** ustala się jako przeznaczenie podstawowe – usługi komercyjne z dopuszczeniem parkingów i dróg komunikacji wewnętrznej, określone w § 4 pkt 1;
 - 2) Zasady kształtowania zabudowy i zagospodarowania terenu:
 - ustala się nieprzekraczalną linię zabudowy zgodnie z rysunkiem planu;
 - wysokość zabudowy – zgodnie z § 5 ust. 1 pkt 2;
 - 3) Wskaźnik intensywności zabudowy do 1,0;
 - 4) Główny wjazd i wyjazd na teren z ulicy Kolorowej oznaczonej symbolem informacyjnym G 2/2 poprzez pasy włączenia i wyłączenia – na zasadach prawoskrętów. Wjazdy i wyjazdy zapasowe z ulicy Rubinowej oznaczonej symbolem informacyjnym D 1/2
 - 5) Ustala się obowiązek zapewnienia miejsc postojowych w ilości nie mniejszej niż 1 miejsce na każde rozpoczęte 25 m² powierzchni użytkowej

funkcji handlowej lub usługowej oraz 1 miejsce na dwóch pracowników; 5–7% miejsc postojowych należy przewidzieć jako miejsca dla osób niepełnosprawnych;

- 6) Ustala się obowiązek zachowania minimum 10% terenu jako powierzchni biologicznie czynnej;
- 7) Przy granicach terenu, zgodnie z § 5. pkt 5), ustala się obowiązek urządzenia pasów zieleni wysokiej i niskiej usytuowanych zgodnie z rysunkiem planu. Przy granicy zachodniej dopuszcza się zastosowanie szczelnych przegród izolacyjnych.
2. Teren obsługi komunikacji – **KSp**
 - 1) Przeznaczenie podstawowe – teren obsługi komunikacji określony w § 4 pkt 2;
 - 2) Zasady kształtowania zabudowy i zagospodarowania terenu:
 - ustala się nieprzekraczalną linię zabudowy, poza którą nie dopuszcza się sytuowania budynków; poza tą linią dopuszcza się sytuowanie zbiorników podziemnych oraz wolno stojących, trwale związanych z gruntem, urządzeń reklamowych oraz obiektów małej architektury,
 - Dojazd do terenu ustala przez teren **U/KSp**,
 - Ustala się przeznaczenie co najmniej 10% terenu jako powierzchni biologicznie czynnej.
3. Teren infrastruktury technicznej – **IT**
 - 1) Wyznacza się tereny lokalizacji głównych sieci infrastruktury technicznej oznaczone na rysunku planu symbolem IT;
 - 2) Ustala się jednoczesne wykorzystanie terenów, o których mowa w pkt 1, jako pasa zieleni niskiej z chodnikiem dla pieszych o szerokości min. 1,5 m i ścieżką rowerową z jezdnią dwukierunkową o szerokości min. 2 m;
 - 3) Parametry oraz warunki zagospodarowania i użytkowania terenów zgodnie z § 12.
4. Teren ulic – **D 1/2**:
 - 1) Ulica dojazdowa o szerokości w liniach rozgraniczenia 12 m i jezdni szerokości 6 m.
 - 2) Dopuszcza się do lokalizacji wyłącznie jednego wjazdu na teren **U/KSp** od strony zachodniej – tylko jako awaryjnego, na przedłużeniu drogi **D 1/2**, w północno-zachodnim narożniku terenu **U/KSp**. Wjazdy od strony południowej (ul. Rubinowa) na teren **U/KSp** w miejscach wskazanych na rysunku planu.

§ 9

Granice i sposoby zagospodarowania terenów lub obiektów podlegających ochronie, ustalonych na podstawie odrębnych przepisów

Z uwagi na usytuowanie obszaru planu w granicach Głównego Zbiornika Wód Podziemnych nr 302 „Pradolina Barycko-Głogowska”, cały obszar planu obejmuje się najwyższą ochroną (ONO) i obejmuje zakazami określonymi w § 6 ust. 3, 4 i 5.

§ 10

Zasady i warunki scalania i podziału nieruchomości

W granicach działki nr 20/2 dopuszcza się dokonywanie podziałów nieruchomości.

§ 11

Zasady modernizacji, rozbudowy i budowy systemów komunikacji

1. Drogi publiczne. G1/2 (ul. Kolorowa w ciągu drogi wojewódzkiej nr 329) oraz część D 1/2 (południowa część pasa drogowego ul. Rubinowej) położone są poza obszarem opracowania niniejszego planu a i ich linie rozgraniczenia leżące naprzeciw granic działki nr 20/2 należy traktować jako orientacyjne.
2. Nie ustala się przebiegów i szerokości dróg wewnętrznych w obrębie terenów **U/KSp** i **KSp**. Zostaną one projektowane na etapie projektowania budowlanego.

§ 12

Zasady modernizacji, rozbudowy i budowy systemów infrastruktury technicznej

1. Ustala się zaopatrzenie w wodę dla celów bytowych i przeciwpożarowych z sieci miejskiej z terenu w granicach m. Głogowa (osiedle domków jednorodzinnych „Paulinów”) . Nowe sieci wodociągowe na obszarze planu należy budować w układzie pierścieniowym. Na sieciach tych ustala się obowiązek montażu hydroforów przeciwpożarowych.
2. Ścieki komunalne z obiektów sytuowanych w obszarze planu odprowadzać należy grawitacyjnie do kolektora ogólnospławnego, usytuowanego poza obszarem planu (na terenie miasta Głogowa) wzdłuż ulicy Legnickiej,
3. Wody opadowe.
 - 1) Wody opadowe należy odprowadzać do kanalizacji deszczowej, której główny kolektor należy usytuować w pasie terenu oznaczonym na rysunku planu symbolem **IT**, po uprzednim ich oczyszczeniu w stopniu zapewniającym usunięcie zawiesin ogólnych oraz substancji ropopochodnych, do wartości zgodnych z przepisami szczególnymi; oczyszczone wody opadowe należy kierować rurociągiem tłocznym za pośrednictwem przepompowni i projektowanej kanalizacji deszczowej w ul. Białej do potoku Sępólna.
 - 2) Dopuszcza się odprowadzenie do istniejącego rowu biegnącego wzdłuż ul. Kolorowej pod warunkiem jego skanalizowania.
4. Gaz.
 - 1) Podstawowym źródłem zaopatrzenia w gaz będzie stacja redukcyjno-pomiarowa I^o usytuowana poza obszarem planu przy drodze wojewódzkiej nr 329 lub stacja redukcyjno-pomiarowa II^o przy ul. Tęczowej w Ruszowicach.
 - 2) Ustala się uzbrojenie terenu objętego planem w sieć gazową niskiego ciśnienia, lub w przypadku śr/c wraz z budową lokalnych stacji redukcyjnych typu szafkowego lokalizowanych na ścianach budynków.
5. Elektroenergetyka
 1. Dopuszcza się rozbudowę sieci elektroenergetycznej w formie linii napowietrznych i kablowych oraz budowę stacji transformatorowych.

2. Zasilanie projektowanych obiektów zlokalizowanych na działce nr 20/2 w energię elektryczną będzie odbywało się w sposób określony przez dostawcę energii elektrycznej w warunkach przyłączenia.
3. Ustala się obowiązek zachowania normatywnych odległości zabudowy od istniejących i projektowanych sieci elektroenergetycznych.
4. W przypadku zaistnienia kolizji planowanego zagospodarowania terenu z istniejącymi liniami elektroenergetycznymi, ich przebudowa będzie możliwa po uzyskaniu w EnergiaPro Koncernu Energetycznego S. A. Oddziału w Legnicy warunków na przebudowę tych linii i zawarciu umowy lub porozumienia o przebudowie sieci elektroenergetycznej. Koszt przebudowy istniejących linii będzie ponosił właściciel terenu.
6. Telekomunikacja
Ustala się przyłączenie sieci kanalizacji telefonicznej obszaru objętego planem do centrali telefonicznej w Głogowie. Projektowane jako kablowe linie telefoniczne należy powiązać z istniejącą siecią. Ustala się przełożenie kabla światłowodowego, oznaczonego symbolem 2ti w miejsce niekolidujące z projektowaną zabudową.
7. Zaopatrzenie w ciepło
Ustala się z własnych źródeł w oparciu o olej opałowy, gaz płynny lub energię elektryczną.
8. Odpady komunalne należy gromadzić w pojemnikach, a następnie wywozić na komunalne wysypisko w Biechowie.

§ 13

Sposób i termin tymczasowego zagospodarowania, urządzania i użytkowania terenów

Dla obszaru objętego planem, do czasu realizacji jego ustaleń, nie dopuszcza się zmiany użytkowania terenu oraz zagospodarowania go na inne cele.

§ 14

Stawki procentowe

Ustala się dla terenu objętego planem stawkę procentową, o której mowa w art. 15 ust. 2 pkt 12 i art. 36 ust. 4 ustawy o planowaniu i zagospodarowaniu przestrzennym, w wysokości 30%.

§ 15

Przepisy końcowe

1. Wykonanie niniejszej uchwały powierza się Wójtowi Gminy Głogów.
2. Niniejsza uchwała wchodzi w życie po upływie 30 dni od daty ogłoszenia w Dzienniku Urzędowym Województwa Dolnośląskiego i podlega publikacji na stronie internetowej Gminy Głogów.

PRZEWODNICZĄCA RADY

KRYSZYNA GRZEGOREK

Załącznik nr 1 do uchwały Rady
 Gminy w Głogowie z dnia 28 września
 2007 r. (poz. 3799)

W. RUSZOWICE GM. GŁOGÓW
 ZMIANA IMIENISKOWEGO PLANU Zagospodarowań
 PRZESTRZENNEGO DZIAŁKI 20/2

SKALA 1 : 1.000

LEGENDA

	USTALENIA PLANU
	GRANICE PLANU ORIENTACyjNEGO
	INIEPRZEKAZALNE ZEWNETrZNE LINIE ZABUDOWY
	GRANICE LINII CZAJEK
	OBOWIĄZUJĄCE LINIE OGRANICZAJĄCE TERENY O RÓZNYM SPOSOBIE UżyTKOWANIA
	UKSP
	KSp
	PARKING
	LINIA ELEKTROENERGETYCZNA WYS. NAPIĘCIA 110 KV ZE STIEPA ZAKAZEM ZABUDOWY
	LINIA ELEKTROENERGETYCZNA ŚREDNIEGO NAPIĘCIA 20 KV
	WYKŁADKI WYKŁADKI
	ORIENTACYjNE USTUPOWANIE PASA WŁACZENIj WYŁĄCZENIj OD CIĘGIJ
	PAS SIECI INFRASTRUKTURY
	PAS ZIELENI PAS ZIELENI
	STACJA TRANSFORMATOROWA 30KV
	STACJA TRANSFORMATOROWA 30KV
	ELEMENTY INFRASTRUKTURY
	KOMUNIKACJA WERPNIKOWA CIĄG PIESZO
	KIERUNEK DOSTAWY GAZU ZIEMNEGO
	ŚWIATŁOWID - DO PRZEŁOŻENIA
	CIĄG WODNY DOPŁYWKOWY W CIĄGU
	CIĄG WODNY W CIĄGU
	ULICA DOJAZDOWA
	STANOWISKO ARCHEOLOGICZNE NR 9145
	9145
	9145
	9145
	9145
	9145
	9145
	9145
	9145
	9145
	9145
	9145
	9145
	9145
	9145
	9145
	9145
	9145
	9145
	9145
	9145
	9145
	9145
	9145
	9145
	9145
	9145
	9145
	9145
	9145
	9145
	9145
	9145
	9145
	9145
	9145
	9145
	9145
	9145
	9145
	9145
	9145
	9145
	9145
	9145
	9145
	9145
	9145
	9145
	9145
	9145
	9145
	9145
	9145
	9145
	9145
	9145
	9145
	9145
	9145
	9145
	9145
	9145
	9145
	9145
	9145
	9145
	9145
	9145
	9145
	9145
	9145
	9145
	9145
	9145
	9145
	9145
	9145
	9145
	9145
	9145
	9145
	9145
	9145
	9145
	9145
	9145
	9145
	9145
	9145
	9145
	9145
	9145
	9145
	9145
	9145
	9145
	9145
	9145
	9145
	9145
	9145
	9145
	9145
	9145
	9145
	9145
	9145
	9145
	9145
	9145
	9145
	9145
	9145
	9145
	9145
	9145
	9145
	9145
	9145
	9145
	9145
	9145
	9145
	9145
	9145
	9145
	9145
	9145
	9145
	9145
	9145
	9145
	9145
	9145
	9145
	9145
	9145
	9145
	9145
	9145
	9145
	9145
	9145
	9145
	9145
	9145
	9145
	9145
	9145
	9145
	9145
	9145
	9145
	9145
	9145
	9145
	9145
	9145
	9145
	9145
	9145
	9145
	9145
	9145
	9145
	9145
	9145
	9145
	9145
	9145
	9145
	9145
	9145
	9145
	9145
	9145
	9145
	9145
	9145
	9145
	9145
	9145
	9145
	9145
	9145
	9145
	9145
	9145
	9145
	9145
	9145
	9145
	9145
	9145
	9145
	9145
	9145
	9145
	9145
	9145
	9145
	9145
	9145
	9145
	9145
	9145
	9145
	9145
	9145
	9145
	9145
	9145
	9145
	9145
	9145
	9145
	9145
	9145
	9145
	9145
	9145
	9145
	9145
	9145
	9145
	9145
	9145
	9145
	9145
	9145
	9145
	9145
	9145
	9145
	9145
	9145
	9145
	9145
	9145
	9145
	9145
	9145
	9145
	9145
	9145
	9145
	9145
	9145
	9145
	9145
	9145
	9145
	9145
	9145
	9145
	9145
	9145
	9145
	9145
	9145
	9145
	9145
	9145
	9145
	9145
	9145
	9145
	9145
	9145
	9145
	9145
	9145
	9145
	9145
	9145
	9145
	9145
	9145
	9145
	9145
	9145
	9145
	9145
	9145
	9145
	9145
	9145
	9145
	9145
	9145
	9145
	9145
	9145
	9145
	9145
	9145
	9145
	9145
	9145
	9145
	9145
	9145
	9145
	9145
	9145
	9145
	9145
	9145
	9145
	9145
	9145
	9145
	9145
	9145
	9145
	9145
	9145
	9145
	9145
	9145
	9145
	9145
	9145
	9145
	9145
	9145
	9145
	9145
	9145
	9145
	9145
	9145
	9145
	9145
	9145
	9145
	9145
	9145
	9145
	9145
	9145

Załącznik nr 2 do uchwały Rady Gminy w Głogowie z dnia 28 września 2007 r. (poz. 3799)

Rozstrzygnięcie w sprawie rozpatrzenia uwag wniesionych na podstawie art. 17 pkt 11 ustawy o planowaniu i zagospodarowaniu przestrzennym do projektu miejscowego planu zagospodarowania przestrzennego działki nr 20/2 w Ruszowicach

Rada Gminy została poinformowana przez Wójta Gminy Głogów, że nie było uwag wniesionych na podstawie art. 17 pkt 11 ustawy o planowaniu i zagospodarowaniu przestrzennym do projektu miejscowego planu zagospodarowania przestrzennego działki nr 20/2 w Ruszowicach gm. Głogów. W związku z tym nie było potrzeby wprowadzania zmian do projektu planu.

W związku z brakiem uwag nieuwzględnionych przez Wójta Gminy Rada Gminy nie dokonuje stosownego rozstrzygnięcia, o którym mowa w art. 20 ust. 1 ww. ustawy.

Załącznik nr 3 do uchwały Rady Gminy w Głogowie z dnia 28 września 2007 r. (poz. 3799)

Rozstrzygnięcie o sposobie realizacji, zapisanych w planie, inwestycji z zakresu infrastruktury technicznej, które należą do zadań własnych gminy oraz zasadach ich finansowania

1. Wynikające z uchwalenia zmiany miejscowego planu zagospodarowania przestrzennego obszaru położonego w Ruszowicach w granicach działki nr 20/2 inwestycje z zakresu infrastruktury technicznej, należące do zadań własnych Gminy Głogów, ograniczą się do budowy odcinka drogi, jej oświetlenia, chodnika dla pieszych i ścieżki rowerowej.
2. Na podstawie art. 110 ustawy o finansach publicznych, budowa, o której mowa w pkt 1, będzie ujęta w budżecie Gminy na lata 2007 i 2008 jako wieloletni program inwestycyjny.
3. W uchwale budżetowej określone zostaną limity wydatków na program, o którym mowa w pkt 2.
4. W kolejnych uchwałach budżetowych określone zostaną nakłady na uruchomiony program w wysokości umożliwiającej jego terminowe zakończenie.
5. Wydatki ponoszone przez Gminę na realizację programu inwestycyjnego pokrywane będą z dochodów własnych gminy, a w szczególności z:
 - opłat uiszczanych na podstawie art. 4 ust. 1 pkt 2 lit. f ustawy o dochodach jednostek samorządu terytorialnego, w tym z:
 - jednorazowych opłat pobieranych od zbywających nieruchomości, których wartość wzrosła w związku z uchwaleniem planu (art. 36 ust. 4 ustawy o planowaniu i zagospodarowaniu przestrzennym),
 - opłat adiacenckich (art. 144 ust. 1 ustawy o gospodarce nieruchomościami),
 - zapisów i darowizn na rzecz gminy (art. 4 ust. 1 pkt 5 ustawy o dochodach jednostek samorządu terytorialnego), dokonywanych przez spółki i osoby fizyczne zainteresowane inwestowaniem na obszarze planu.

Na podstawie „Prognozy skutków finansowych uchwalenia zmiany miejscowego planu zagospodarowania przestrzennego działki nr 20/2 położonej w Ruszowicach gm. Głogów” Rada Gminy stwierdza, że dochody związane z uchwaleniem tego planu ze znaczną nadwyżką pokryją wydatki gminy, których mowa wyżej.

Celem zmiany planu jest bowiem przeznaczenie terenów przewidzianych w obowiązującym planie pod mieszkalnictwo jednorodzinne z usługami nieuciążliwymi – na tereny usług komercyjnych, co wiąże się z wystąpieniem podatku od nieruchomości na wyższym poziomie. Zwiększenie dodatniego wyniku finansowego skutków uchwalenia zmiany planu nastąpić może w przypadku pozyskania funduszy „pomocowych na budowę infrastruktury technicznej.

3800

UCHWAŁA RADY GMINY DZIERŻONIÓW

z dnia 25 października 2007 r.

w sprawie nadania nazwy ulicy Sportowa w obrębie wsi Uciechów

Na podstawie art. 18 ust. 2 pkt 13 ustawy z dnia 8 marca 1990 r. o samorządzie gminnym (Dz. U. z 2001 r. Nr 142, po. 1591 ze zm.) Rada Gminy uchwala, co następuje:

§ 1

1. Drodze wewnętrznej oznaczonej nr działki 672/2 i 626, położonej w obrębie wsi Uciechów, nadaje się nazwę „ulica Sportowa”.
2. Położenie ulicy przedstawia załącznik graficzny stanowiący integralną część uchwały.

§ 2

Wykonanie uchwały powierza się Wójtowi Gminy Dzierżoniów.

§ 3

Uchwała wchodzi w życie po upływie 14 dni od dnia ogłoszenia w Dzienniku Urzędowym Województwa Dolnośląskiego.

PRZEWODNICZĄCY
RADY GMINY

ADAM JAN MAK

Załącznik graficzny do uchwały Rady
Gminy Dzierżoniów z dnia 25 października
2007 r. (poz. 3800)

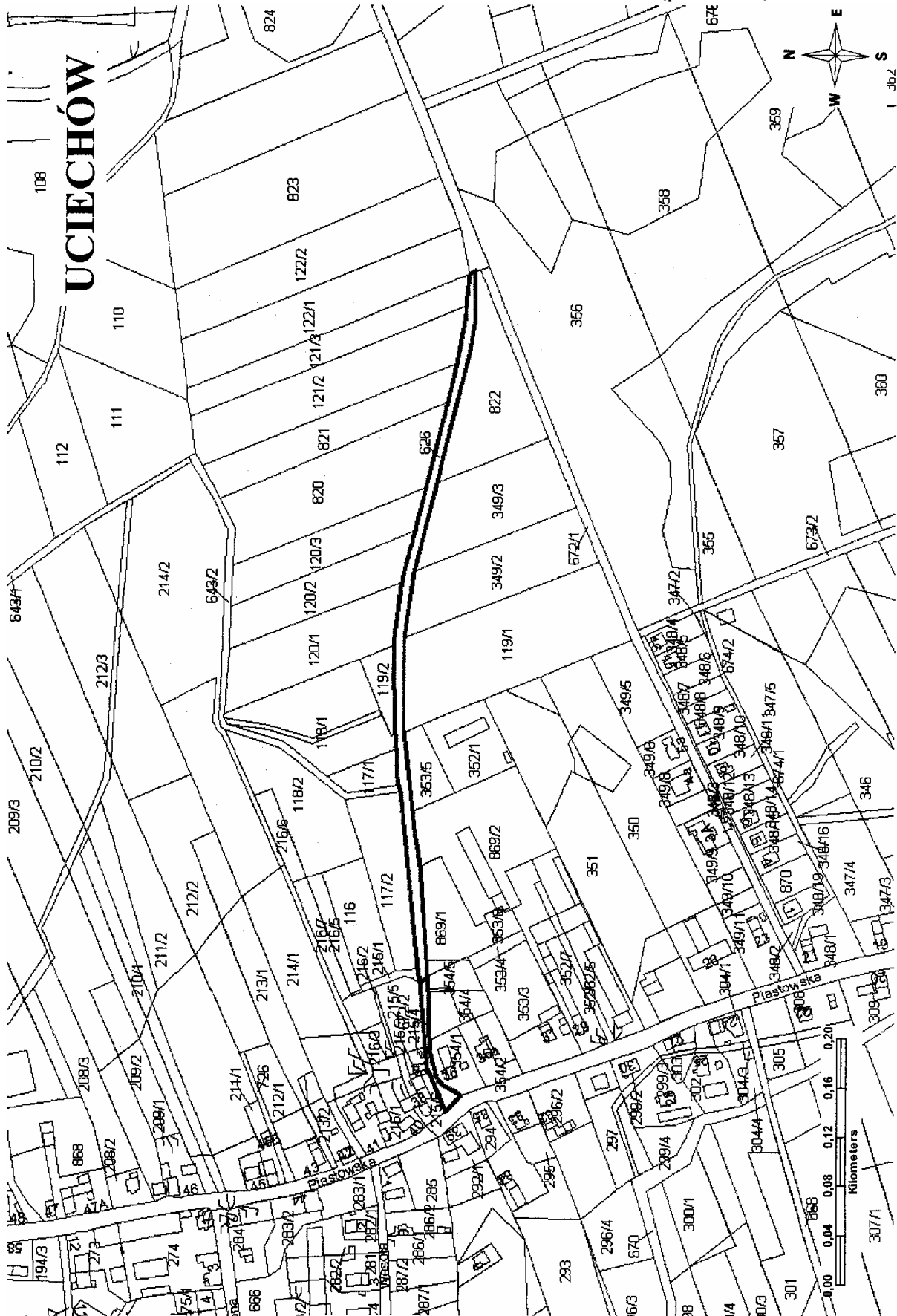

3801

UCHWAŁA RADY GMINY DZIERŻONIÓW

z dnia 25 października 2007 r.

w sprawie nadania nazwy ulicy Krótka w obrębie wsi Nowizna

Na podstawie art. 18 ust. 2 pkt 13 ustawy z dnia 8 marca 1990 r. o samorządzie gminnym (Dz. U. z 2001 r. Nr 142, po. 1591 ze zm.) Rada Gminy uchwala, co następuje:

§ 1

1. Drodze wewnętrznej oznaczonej nr działki 291/1, położonej w obrębie wsi Nowizna, nadaje się nazwę „ulica Krótka”.
2. Położenie ulicy przedstawia załącznik graficzny stanowiący integralną część uchwały.

§ 2

Wykonanie uchwały powierza się Wójtowi Gminy Dzierżoniów.

§ 3

Uchwała wchodzi w życie po upływie 14 dni od dnia ogłoszenia w Dzienniku Urzędowym Województwa Dolnośląskiego.

PRZEWODNICZACY
RADY GMINY

ADAM JAN MAK

Załącznik graficzny do uchwały Rady Gminy Dzierżoniów z dnia 25 października 2007 r. (poz. 3801)

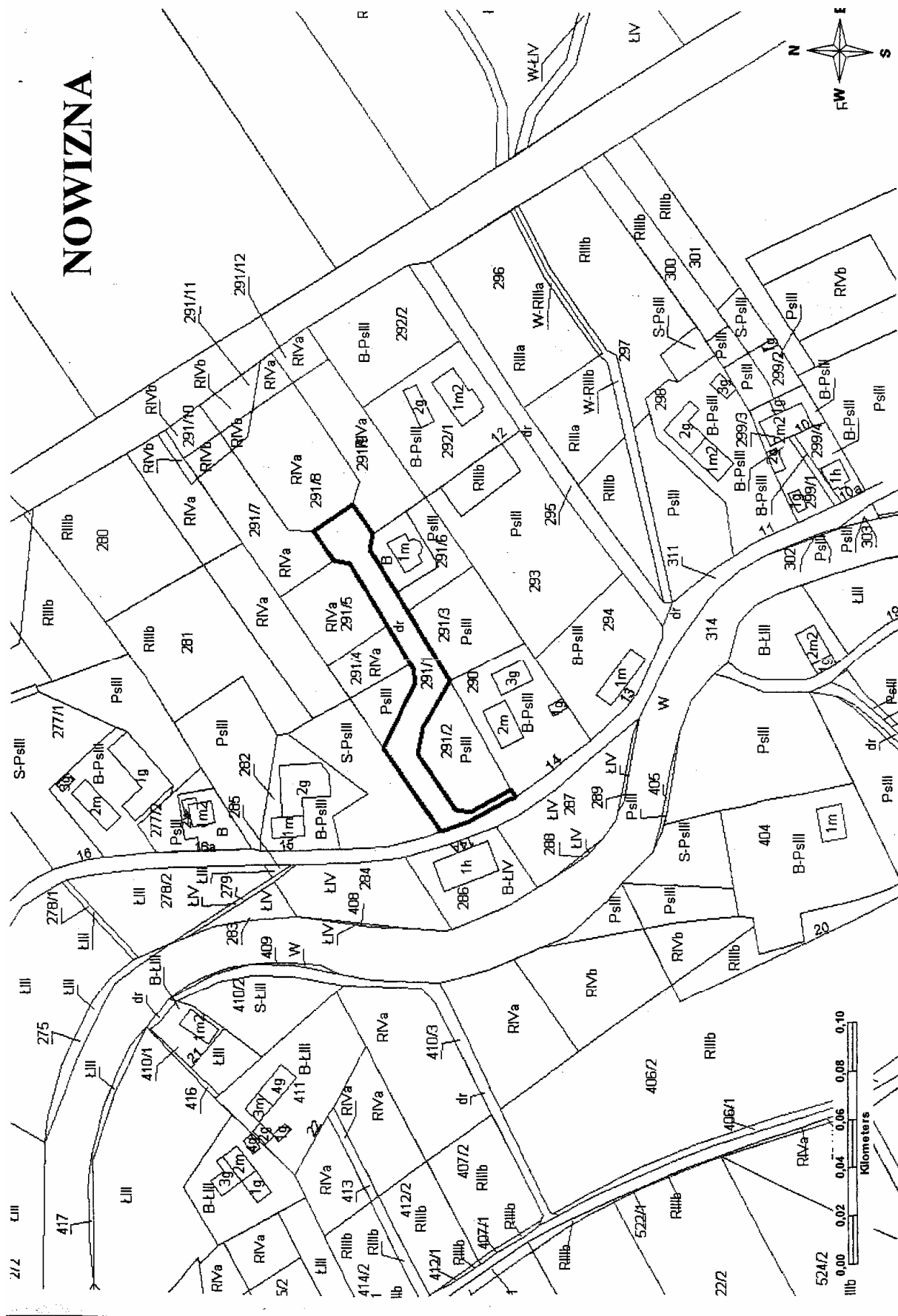

3802**UCHWAŁA RADY GMINY DZIERŻONIÓW**

z dnia 25 października 2007 r.

w sprawie określenia stawek w podatku od nieruchomości i określenia wzorów formularzy dodatkowych składanych przez podmioty objęte obowiązkiem w podatku od nieruchomości

Na podstawie art. 18 ust. 2 pkt 8 i art. 40 ust. 1 ustawy z dnia 8 marca 1990 roku o samorządzie gminnym (tekst jednolity Dz. U. z 2001 r. Nr 142, poz. 1591 z późn. zm.), art. 5 ust. 1 i art. 6 ust. 6 i 9 ustawy z dnia 12 stycznia 1991 r. o podatkach i opłatach lokalnych (tekst jednolity Dz. U. z 2006 r. Nr 121, poz. 844 ze zm.) Rada Gminy w Dzierżoniowie uchwala, co następuje:

§ 1

1. Określa się następujące stawki podatku od nieruchomości obowiązujące na terenie Gminy Dzierżoniów:

1) **od gruntów:**

- a) związanych z prowadzeniem działalności gospodarczej, bez względu na sposób zakwalifikowania w ewidencji gruntów i budynków – **0,63 zł** od 1 m² powierzchni,
- b) pod jeziorami, zajętych na zbiorniki wodne retencyjne lub elektrowni wodnych – **3,50 zł** od 1 ha powierzchni,
- c) pozostałych, w tym zajętych na prowadzenie odpłatnej statutowej działalności pożytku publicznego przez organizacje pożytku publicznego – **0,35 zł** od 1 m² powierzchni,
- d) pod wodami stojącymi powierzchniowymi niebędącymi jeziorami /Ws/ – **0,12 zł** od 1 m² powierzchni,

2) **od budynków lub ich części:**

- a) mieszkalnych lub ich części – **0,54 zł** od 1 m² powierzchni użytkowej,
- b) związanych z prowadzeniem działalności gospodarczej oraz od budynków mieszkalnych lub ich części zajętych na prowadzenie działalności gospodarczej – **17,35 zł** od 1 m² powierzchni użytkowej,
- c) zajętych na prowadzenie działalności gospodarczej w zakresie obrotu kwalifikowanym materiałem siewnym – **8,15 zł** od 1 m² powierzchni użytkowej,
- d) zajętych na prowadzenie działalności gospodarczej w zakresie udzielania świadczeń zdrowotnych – **3,50 zł** od 1 m² powierzchni użytkowej,
- e) od pozostałych, w tym zajętych na prowadzenie odpłatnej statutowej działalności pożytku publicznego przez organizacje pożytku publicznego – **5,62 zł** od 1 m² powierzchni użytkowej,

3) **od budowli** – 2% ich wartości, określonej na podstawie art. 4 ust. 1 pkt 3 i ust. 3–7 ustawy o podatkach i opłatach lokalnych.

§ 2

Zwalnia się od podatku od nieruchomości grunty i budynki wykorzystywane na cele statutowe Ochotniczych Straży Pożarnych, z wyjątkiem budynków lub ich części zajętych na prowadzenie działalności gospodarczej innej niż rolnicza lub leśna.

§ 3

Określa się wzory formularzy niezbędnych do ustalenia wymiaru i poboru podatku od nieruchomości:

- 1) wzór informacji w sprawie podatku od nieruchomości stanowiący załącznik nr 1 do niniejszej uchwały;
- 2) wzór deklaracji na podatek od nieruchomości stanowiący załącznik nr 2 do niniejszej uchwały.

§ 4

Wykonanie uchwały powierza się Wójtowi Gminy Dzierżoniów.

§ 5

Uchwała podlega opublikowaniu w Dzienniku Urzędowym Województwa Dolnośląskiego.

§ 6

Traci moc uchwała nr XXXII/313/2005 Rady Gminy Dzierżoniów z dnia 24 listopada 2005 roku w sprawie określenia stawek w podatku od nieruchomości i określenia wzorów formularzy podatkowych składanych przez podmioty objęte obowiązkiem w podatku od nieruchomości.

§ 7

Uchwała wchodzi w życie po upływie 14 dni od dnia ogłoszenia w Dzienniku Urzędowym Województwa Dolnośląskiego, z mocą obowiązującą od dnia 1 stycznia 2008 r.

PRZEWODNICZĄCY
RADY GMINY

ADAM JAN MAK

D. DANE DOTYCZĄCE PRZEDMIOTÓW OPODATKOWANIA (z wyjątkiem zwolnionych)	
D.1 POWIERZCHNIA GRUNTÓW (Uwaga! Wykazujemy z dokładnością do 1 m kw.)	
1. związanych z prowadzeniem działalności gospodarczej, bez względu na sposób zakwalifikowania w ewidencji gruntów i budynków	20. m ²
2. pod jeziorami, zajętych na zbiorniki wodne retencyjne lub elektrowni wodnych	21. ha
3. pozostałe grunty, w tym zajęte na prowadzenie odpłatnej statutowej działalności pożytku publicznego przez organizacje pożytku publicznego	22. m ²
4. pod wodami stojącymi powierzchniowymi nie będącymi jeziorami (ws)	23. m ²
D.2 POWIERZCHNIA UŻYTKOWA BUDYNKÓW LUB ICH CZĘŚCI (*)	
1. mieszkalnych lub ich części – ogółem	24. m ²
w tym:	25. m ²
- kondygnacji o wysokości od 1,40 do 2,20 m (zaliczyć 50% powierzchni) m ²
- kondygnacji o wysokości powyżej 2,20 m m ²
<ul style="list-style-type: none"> Do powierzchni użytkowej budynku lub jego części należy zaliczyć powierzchnię mierzoną, po wewnętrznej długości ścian na wszystkich kondygnacjach, z wyjątkiem powierzchni klatek schodowych oraz szybów dźwigowych. Za kondygnację uważa się również garaże podziemne, piwnice, sutereny i poddasza użytkowe. 	
2. związanych z prowadzeniem działalności gospodarczej oraz od budynków mieszkalnych lub ich części zajętych na prowadzenie działalności gospodarczej ogółem	26. m ²
w tym: m ²
- kondygnacji o wysokości od 1,40 do 2,20 m (zaliczyć 50% powierzchni) m ²
- kondygnacji o wysokości powyżej 2,20 m m ²
3. zajętych na prowadzenie działalności gospodarczej w zakresie obrotu kwalifikowanym materiałem siewnym ogółem	27. m ²
w tym: m ²
- kondygnacji o wysokości od 1,40 do 2,20 m (zaliczyć 50% powierzchni) m ²
- kondygnacji o wysokości powyżej 2,20 m m ²
4. zajętych na prowadzenie działalności gospodarczej w zakresie udzielania świadczeń zdrowotnych ogółem	28. m ²
w tym: m ²
- kondygnacji o wysokości od 1,40 do 2,20 m (zaliczyć 50% powierzchni) m ²
- kondygnacji o wysokości powyżej 2,20 m m ²
5. pozostałych ogółem, w tym zajętych na prowadzenie odpłatnej statutowej działalności pożytku publicznego przez organizacje pożytku publicznego	29. m ²
w tym: m ²
- kondygnacji o wysokości od 1,40 do 2,20 m (zaliczyć 50% powierzchni) m ²
- kondygnacji o wysokości powyżej 2,20 m m ²
D.3 BUDOWLE	
1. budowle (wartość, o której mowa w przepisach o podatkach dochodowych)	30.

E. INFORMACJA O PRZEDMIOTACH ZWOLNIONYCH

(podać powierzchnię, bądź wartość budowli przedmiotów zwolnionych oraz przepis prawa – z jakiego tytułu występuje zwolnienie)

F. OŚWIADCZENIE I PODPIS SKŁADAJĄCEGO / OSOBY REPREZENTUJĄCEJ SKŁADAJĄCEGO

Oświadczam, że podane przeze mnie dane są zgodne z prawdą.

30. Imię	31. Nazwisko
32. Data wypełnienia (dzień - miesiąc - rok)	33. Podpis (pieczęć) składającego / osoby reprezentującej składającego

G. ADNOTACJE ORGANU PODATKOWEGO

34. Uwagi organu podatkowego	
35. Identyfikator przyjmującego formularz	36. Data i podpis przyjmującego formularz

I. Numer Identyfikacji Podatkowej składającego deklarację

Załącznik Nr 2
do Uchwały Nr XIV/123/07
Rady Gminy Dzierżoniów
z dnia 25 października 2007r.

DN - 1

DEKLARACJA NA PODATEK OD NIERUCHOMOŚCI

2. Rok

na

Podstawa prawna: Ustawa z dnia 12 stycznia 1991 r. o podatkach i opłatach lokalnych (niniejsza ustawa dokonuje w zakresie swojej regulacji wdrożenia następujących dyrektyw Wspólnot Europejskich: 1) dyrektywy 92/106/EWG z dnia 7 grudnia 1992 r. w sprawie ustanowienia wspólnych zasad dla niektórych typów transportu kombinowanego towarów między państwami członkowskimi (Dz. Urz. WE L 368 z 17.12.1992), 2) dyrektywy 1999/62/WE z dnia 17 czerwca 1999 r. w sprawie pobierania opłat za użytkowanie niektórych typów infrastruktury przez pojazdy ciężarowe (Dz. Urz. WE L 187 z 20.07.1999). Dane dotyczące ogłoszenia aktów prawa Unii Europejskiej, zamieszczone w niniejszej ustawie – z dniem uzyskania przez Rzeczpospolitą Polską członkostwa w Unii Europejskiej – dotyczą ogłoszenia tych aktów w Dzienniku Urzędowym Unii Europejskiej – wydanie specjalne, tekst jedn. Dz.U. z 2002 r. Nr 9, poz. 84 ze zm.).

Składający: Formularz przeznaczony dla osób prawnych, jednostek organizacyjnych oraz spółek nie mających osobowości prawnej będących właścicielami nieruchomości lub obiektów budowlanych, posiadaczami samoistnymi nieruchomości lub obiektów budowlanych, użytkownikami wieczystymi gruntów, posiadaczami nieruchomości lub ich części albo obiektów budowlanych lub ich części, stanowiących własność Skarbu Państwa lub jednostki samorządu terytorialnego oraz dla osób fizycznych będących współwłaścicielami lub współposiadaczami z osobami prawnymi, bądź z innymi jednostkami organizacyjnymi nieposiadającymi osobowości prawnej lub z spółkami nieposiadającymi osobowości prawnej, z wyjątkiem osób tworzących wspólnotę mieszkaniową.

Termin składania: Do 15 stycznia każdego roku podatkowego; w terminie 14 dni od zaistnienia okoliczności mających wpływ na powstanie, bądź wygaśnięcie obowiązku podatkowego lub zaistnienia zdarzeń mających wpływ na wysokość podatku.

Miejsce składania: Wójt Gminy Dzierżoniów właściwy ze względu na miejsce położenia przedmiotów opodatkowania.

A. MIEJSCE SKŁADANIA DEKLARACJI

3. Wójt Gminy Dzierżoniów

Adres: 58-200 Dzierżoniów, ul. Szkolna 14

B. DANE SKŁADAJĄCEGO DEKLARACJĘ (niepotrzebne skreślić)

* - dotyczy składającego deklarację niebędącego osobą fizyczną ** - dotyczy składającego deklarację będącego osobą fizyczną

B.1 DANE IDENTYFIKACYJNE

4. Rodzaj składającego deklarację (zaznaczyć właściwą kratkę)

 1. osoba fizyczna 2. osoba prawna 3. jednostka organizacyjna 4. spółka nie mająca osobowości prawnej

5. Rodzaj własności, posiadania (zaznaczyć właściwą kratkę)

 1. właściciel 2. współwłaściciel 3. posiadacz samoistny 4. współposiadacz samoistny 5. użytkownik wieczysty
 6. współużytkownik wieczysty 7. posiadacz zależny (np. dzierżawca, najemca) 8. współposiadacz zależny (np. dzierżawca, najemca)

6. Miejsce/a (adres/y) położenia przedmiotów opodatkowania oraz identyfikator/y działek, budynków, lokali (Uwaga! Wykazuje się odrębnie dla każdej nieruchomości)

7. Numer/y księgi wieczystej lub zbioru/ów dokumentów oraz nazwa sądu, w którym prowadzona jest księga wieczysta lub zbiór dokumentów (Uwaga! Wykazuje się odrębnie dla każdej nieruchomości)

8. Nazwa pełna * / Nazwisko, pierwsze imię, drugie imię**

9. Nazwa skrócona* / imię ojca, imię matki, data urodzenia

10. Identyfikator REGON* / Numer PESEL**

B.2 ADRES SIEDZIBY* / ADRES ZAMIESZKANIA**

11. Kraj

12. Województwo

13. Powiat

14. Gmina

15. Ulica

16. Numer domu / Numer lokalu

17. Miejscowość

18. Kod pocztowy

19. Poczta

C. OKOLICZNOŚCI POWODUJĄCE KONIECZNOŚĆ ZŁOŻENIA DEKLARACJI

20. Okoliczności (zaznaczyć właściwą kratkę)

1. deklaracja na dany rok 2. korekta deklaracji rocznej 3. wygaśnięcie obowiązku podatkowego
 4. powstanie obowiązku podatkowego w trakcie roku 5. zmiana miejsca zamieszkania lub siedziby

D. DANE DOTYCZĄCE PRZEDMIOTÓW OPODATKOWANIA (z wyjątkiem zwolnionych)

Wyszczególnienie	Podstawa opodatkowania	Stawka podatku wynikająca z Uchwały Rady Gminy Dzierżoniów (ogłoszona w Dz. Urzędowym Województwa Dolnośląskiego w roku poprzedzającym dany rok podatkowy) w zł,	Kwota podatku w zł, (należy zaokrąglić do pełnych złotych)
------------------	------------------------	--	--

D.1 POWIERZCHNIA GRUNTÓW (Uwaga! Wykazujemy z dokładnością do 1 m kw.)

1. związanych z prowadzeniem działalności gospodarczej, bez względu na sposób zakwalifikowania w ewidencji gruntów i budynków	21. m ²	22.	23.
2. pod jeziorami, zajętych na zbiorniki wodne retencyjne lub elektrowni wodnych	24. ha	25.	26.
3. pozostałe grunty, w tym zajęte na prowadzenie odpłatnej statutowej działalności pożytku publicznego przez organizacje pożytku publicznego	27. m ²	28.	29.
4. pod wodami stojącymi powierzchniowymi nie będącymi jeziorami (ws)	30. m ²	31.	32.

D.2 POWIERZCHNIA UŻYTKOWA BUDYNKÓW LUB ICH CZĘŚCI (*)

1. mieszkalnych lub ich części - ogółem	30. m ²	31.	32.
w tym: - kondygnacji o wysokości od 1,40 do 2,20 m (zaliczyć 50% powierzchni) - kondygnacji o wysokości powyżej 2,20 m	33. m ² m ²	34.	35.

* Do powierzchni użytkowej budynku lub jego części należy zaliczyć powierzchnię mierzoną, po wewnętrznej długości ścian na wszystkich kondygnacjach, z wyjątkiem powierzchni klatek schodowych oraz szybów dźwigowych. Za kondygnację uważa się również garaże podziemne, piwnice, sutereny i poddasza użytkowe.

2. związanych z prowadzeniem działalności gospodarczej oraz budynków mieszkalnych lub ich części zajętych na prowadzenie działalności gospodarczej ogółem, w tym: - kondygnacji o wysokości od 1,40 do 2,20 m (zaliczyć 50% powierzchni) - kondygnacji o wysokości powyżej 2,20 m	36. m ² m ² m ²	37.	38.
3. zajętych na prowadzenie działalności gospodarczej w zakresie obrotu kwalifikowanym materiałem siewnym ogółem,	39. m ²	40.	41.

	w tym: - kondygnacji o wysokości od 1,40 do 2,20 m (zaliczyć 50% powierzchni) - kondygnacji o wysokości powyżej 2,20 m m ²
	4. zajętych na prowadzenie działalności gospodarczej w zakresie udzielania świadczeń zdrowotnych ogółem, w tym: - kondygnacji o wysokości od 1,40 do 2,20 m (zaliczyć 50% powierzchni) - kondygnacji o wysokości powyżej 2,20 m	42. m ² m ²	43.	44.
	5. pozostałych ogółem, w tym zajętych na prowadzenie odpłatnej statutowej działalności pożytku publicznego przez organizacje pożytku publicznego w tym: - kondygnacji o wysokości od 1,40 do 2,20 m (zaliczyć 50% powierzchni) - kondygnacji o wysokości powyżej 2,20 m	45. m ² m ² m ²	46.	47.
D.3 BUDOWLE				
	1. budowle (wartość, o której mowa w przepisach o podatkach dochodowych)	48.	49.	50.
E. ŁĄCZNA KWOTA PODATKU				
	Kwota podatku* Suma kwot z kol. D (należy zaokrąglić do pełnych złotych)			51.

F. INFORMACJA O PRZEDMIOTACH ZWOLNIONYCH

(podać powierzchnię, bądź wartość budowli przedmiotów zwolnionych oraz przepis prawa - z jakiego tytułu występuje zwolnienie)

G. OŚWIADCZENIE I PODPIS SKŁADAJĄCEGO / OSOBY REPREZENTUJĄCEJ SKŁADAJĄCEGO

Oświadczam, że podane przeze mnie dane są zgodne z prawdą.

52. Imię	53. Nazwisko
54. Data wypełnienia (dzień - miesiąc - rok)	55. Podpis (pieczęć) składającego / osoby reprezentującej składającego

H. ADNOTACJE ORGANU PODATKOWEGO

56. Uwagi organu podatkowego	
57. Identyfikator przyjmującego formularz	58. Data i podpis przyjmującego formularz

***) Pouczenie:**

W przypadku niewpłacenia w obowiązujących terminach i ratach kwoty podatku z poz. 51 lub wpłacenia jej w niepełnej wysokości, niniejsza deklaracja stanowi podstawę do wystawienia tytułu wykonawczego, zgodnie z przepisami ustawy z dnia 17 czerwca 1966 r. o postępowaniu egzekucyjnym w administracji (tekst jedn. Dz. U. z 2005 r. Nr 229, poz. 1954, ze zm.).

3803

UCHWAŁA RADY GMINY DZIERŻONIÓW

z dnia 25 października 2007 r.

w sprawie obniżenia średniej ceny skupu żyta przyjmowanej jako podstawa do obliczenia podatku rolnego na 2008 rok, określenia wzorów formularzy podatkowych składanych przez podmioty objęte obowiązkiem w podatku rolnym

Na podstawie art. 18 ust. 2 pkt 8, art. 40 ust. 1 ustawy o samorządzie gminnym z dnia 8 marca 1990 r. (tekst jednolity Dz. U. z 2001r. Nr 142, poz. 1591 z późn. zm.) oraz art. 6 ust. 3, art. 6a ust. 11 ustawy z dnia 15 listopada 1984 r. o podatku rolnym (tekst jednolity Dz. U. Nr 136, poz. 969 z 2006 r. ze zm.) oraz komunikatu Prezesa Głównego Urzędu Statystycznego z dnia 17 października 2007 r. w sprawie średniej ceny skupu żyta za okres pierwszych trzech kwartałów 2007 r. (M.P. z 23 października 2007 r. Nr 77, poz. 831) Rada Gminy Dzierżoniów uchwala, co następuje:

§ 1

Średnią cenę skupu żyta za okres pierwszych trzech kwartałów 2007 roku określoną w komunikacie Prezesa Głównego Urzędu Statystycznego obniża się z kwoty 58,29 zł za kwintal do kwoty **52,00 zł** za 1 kwintal.

§ 2

Określa się wzory formularzy niezbędnych do ustalenia wymiaru i poboru podatku rolnego:

- 1) wzór informacji w sprawie podatku rolnego stanowiący załącznik nr 1 do niniejszej uchwały;
- 2) wzór deklaracji na podatek rolny stanowiący załącznik nr 2 do niniejszej uchwały.

§ 3

Wykonanie uchwały powierza się Wójtowi Gminy.

§ 4

Traci moc uchwała nr XXXII/311/2005 Rady Gminy Dzierżoniów z dnia 24 listopada 2005 roku w sprawie ustalenia średniej ceny skupu żyta oraz określenia wzorów formularzy podatkowych składanych przez podmioty objęte obowiązkiem w podatku rolnym.

§ 5

Uchwała wchodzi w życie po upływie 14 dni po ogłoszeniu w Dzienniku Urzędowym Województwa Dolnośląskiego, z mocą obowiązującą od dnia 1 stycznia 2008 roku.

PRZEWODNICZĄCY
RADY GMINY

ADAM JAN MAK

1. Numer Identyfikacji Podatkowej składającego informację

**Załącznik Nr 1
do Uchwały Nr XIV/124/07
Rady Gminy Dzierżonów
z dnia 25 października 2007r.**

IR – 1

INFORMACJA W SPRAWIE PODATKU ROLNEGO

na

2. Rok
.....
.....

<p>Podstawa prawna: Ustawa z dnia 15 listopada 1984 r. o podatku rolnym (tekst jedn. Dz. U. z 2006 r. Nr 136, poz. 969 ze zm.) Składający: Formularz przeznaczony dla osób fizycznych będących właścicielami gruntów, posiadaczami samoistnymi gruntów, użytkownikami wieczystymi gruntów, posiadaczami gruntów na podstawie umowy zawartej stosownie do przepisów o ubezpieczeniu społecznym rolników oraz posiadaczami gruntów stanowiących własność Skarbu Państwa lub jednostki samorządu terytorialnego. Termin składania: W terminie 14 dni od zaistnienia okoliczności mających wpływ na powstanie, bądź wygaśnięcie obowiązku podatkowego lub zaistnienia zdarzeń mających wpływ na wysokość podatku. Miejsce składania: Wójt Gminy Dzierżonów właściwy ze względu na miejsce położenia gruntów.</p>		
A. MIEJSCE SKŁADANIA INFORMACJI		
3. Wójt Gminy Dzierżonów		
Adres: 58-200 Dzierżonów, ul. Szkolna 14		
B. DANE SKŁADAJĄCEGO INFORMACJĘ		
B.1 DANE IDENTYFIKACYJNE		
4. Rodzaj własności, posiadania (zaznaczyć właściwą kratkę) <input type="checkbox"/> 1. właściciel <input type="checkbox"/> 2. współwłaściciel <input type="checkbox"/> 3. posiadacz samoistny <input type="checkbox"/> 4. współposiadacz samoistny <input type="checkbox"/> 5. użytkownik wieczysty <input type="checkbox"/> 6. współużytkownik wieczysty <input type="checkbox"/> 7. posiadacz zależny (np. dzierżawca) <input type="checkbox"/> 8. współposiadacz zależny (np. dzierżawca)		
5. Miejsce/a (adres/y) położenia przedmiotów opodatkowania oraz identyfikator/y działek (Uwaga! Wykazuje się odrębnie dla każdej nieruchomości)		
6. Numer/y księgi wieczystej lub zbioru/ów dokumentów oraz nazwa sądu, w którym prowadzona jest księga wieczysta lub zbiór dokumentów (Uwaga! Wykazuje się odrębnie dla każdej nieruchomości)		
7. Nazwisko, pierwsze imię, drugie imię		
8. Imię ojca, imię matki, data urodzenia		
9. Numer PESEL/REGON		
B.2 ADRES ZAMIESZKANIA		
10. Kraj	11. Województwo	12. Powiat
13. Gmina	14. Ulica	15. Numer domu / Numer lokalu
16. Miejscowość	17. Kod pocztowy	18. Poczta
C. OKOLICZNOŚCI POWODUJĄCE KONIECZNOŚĆ ZŁOŻENIA INFORMACJI		
19. Okoliczności (zaznaczyć właściwą kratkę) <input type="checkbox"/> 1. informacja składana po raz pierwszy na dany rok <input type="checkbox"/> 2. korekta uprzednio złożonej informacji		

D. DANE DOTYCZĄCE PRZEDMIOTÓW OPODATKOWANIA (włącznie ze zwolnionymi)		
	Klasy użytków wynikające z ewidencji gruntów i budynków	Powierzchnia gruntu w hektarach fizycznych Uwaga! Wykazujemy z dokładnością do 1 m. kw.
	Grunty orne	
	I	
	II	
	IIIa	
	IIIb	
	IVa	
	IVb	
	V	
	VI	
	VIz	
	Sady	
	I	
	II	
	IIIa	
	IIIb	
	IVa	
	IVb	
	V	
	VI	
	VIz	
	Użytki zielone	
	I	
	II	
	III	
	IV	
	V	
	VI	
	VIz	
	Grunty rolne zabudowane	
	I	
	II	
	IIIa	
	III	
	IIIb	
	IVa	
	IV	
	IVb	
	V	
	VI	
	VIz	
	Grunty pod stawami	
	a) zarybione łososiem, trocią, głowacią, palią i pstrągiem	
	b) zarybione innymi gatunkami ryb niż w poz. a)	
	c) grunty pod stawami niezarybionymi	
	Rowy	
	Grunty zadrzewione i zakrzaczone położone na UR	
	I	
	II	
	IIIa	

	III	
	IIIb	
	IVa	
	IV	
	V	
	VI	
	VIz	
	Razem	

E. INFORMACJA O PRZEDMIOTACH ZWOLNIONYCH

(podać rodzaj, klasę i powierzchnię gruntów zwolnionych oraz przepis prawa - z jakiego tytułu występuje zwolnienie)

**F. OŚWIADCZENIE I PODPIS SKŁADAJĄCEGO / OSOBY REPREZENTUJĄCEJ
SKŁADAJĄCEGO**

Oświadczam, że podane przeze mnie dane są zgodne z prawdą.

20. Imię	21. Nazwisko
22. Data wypełnienia (dzień - miesiąc - rok)	23. Podpis (pieczęć) składającego / osoby reprezentującej składającego

G. ADNOTACJE ORGANU PODATKOWEGO

24. Uwagi organu podatkowego	
25. Identyfikator przyjmującego formularz	26. Data i podpis przyjmującego formularz

1. Numer Identyfikacji Podatkowej składającego deklarację

.....
.....

**Załącznik Nr 2
do Uchwały Nr XIV/124/07
Rady Gminy Dzierżoniów
z dnia 25 października 2007r.**

DR – 1

DEKLARACJA NA PODATEK ROLNY

na

2. Rok

.....
.....

Podstawa prawna: Ustawa z dnia 15 listopada 1984 r. o podatku rolnym (tekst jedn. Dz. U. z 2006 r. Nr 136, poz. 969 ze zm.)
Składający: Formularz przeznaczony dla osób prawnych, jednostek organizacyjnych oraz spółek nie mających osobowości prawnej będących właścicielami gruntów, posiadaczami samoistnymi gruntów, użytkownikami wieczystymi gruntów, posiadaczami gruntów stanowiących własność Skarbu Państwa lub jednostki samorządu terytorialnego oraz dla osób fizycznych będących współwłaścicielami lub współposiadaczami z osobami prawnymi, bądź z innymi jednostkami organizacyjnymi nieposiadającymi osobowości prawnej lub ze spółkami nieposiadającymi osobowości prawnej.
Termin składania: Do 15 stycznia każdego roku podatkowego; w terminie 14 dni od zaistnienia okoliczności mających wpływ na powstanie, bądź wygaśnięcie obowiązku podatkowego lub zaistnienia zdarzeń mających wpływ na wysokość podatku.
Miejsce składania: Wójt Gminy Dzierżoniów właściwy ze względu na miejsce położenia gruntów.

A. MIEJSCE SKŁADANIA DEKLARACJI

3. Wójt Gminy Dzierżoniów

Adres: 58-200 Dzierżoniów, ul. Szkolna 14

B. DANE SKŁADAJĄCEGO DEKLARACJĘ (niepotrzebne skreślić)

* - dotyczy składającego deklarację niebędącego osobą fizyczną ** - dotyczy składającego deklarację będącego osobą fizyczną

B.1 DANE IDENTYFIKACYJNE

4. Rodzaj składającego deklarację (zaznaczyć właściwą kratkę)

1. osoba fizyczna 2. osoba prawna 3. jednostka organizacyjna 4. spółka nie mająca osobowości prawnej

5. Rodzaj własności, posiadania (zaznaczyć właściwą kratkę)

1. właściciel 2. współwłaściciel 3. posiadacz samoistny 4. współposiadacz samoistny 5. użytkownik wieczysty
 6. współużytkownik wieczysty 7. posiadacz zależny (np. dzierżawca) 8. współposiadacz zależny (np. dzierżawca)

6. Miejsce/a (adres/y) położenia przedmiotów opodatkowania oraz identyfikator/y działek (Uwaga! Wykazuje się odrębnie dla każdej nieruchomości)

7. Numer/y księgi wieczystej lub zbioru/ów dokumentów oraz nazwa sądu, w którym prowadzona jest księga wieczysta lub zbiór dokumentów (Uwaga! Wykazuje się odrębnie dla każdej nieruchomości)

8. Nazwa pełna* / Nazwisko, pierwsze imię, drugie imię**

9. Nazwa skrócona* / imię ojca, imię matki, data urodzenia

10. Identyfikator REGON* / Numer PESEL**

B.2 ADRES SIEDZIBY* / ADRES ZAMIESZKANIA**

11. Kraj

12. Województwo

13. Powiat

14. Gmina

15. Ulica

16. Numer domu / Numer lokalu

17. Miejscowość

18. Kod pocztowy

19. Poczta

C. OKOLICZNOŚCI POWODUJĄCE KONIECZNOŚĆ ZŁOŻENIA DEKLARACJI

20. Okoliczności (zaznaczyć właściwą kratkę)

1. deklaracja roczna

2. korekta deklaracji rocznej

D. DANE DOTYCZĄCE PRZEDMIOTÓW OPODATKOWANIA (włącznie ze zwolnionymi)							
Klasy użytków wynikające z ewidencji gruntów i budynków	Powierzchnia gruntu w hektarach fizycznych Uwaga! Wykazujemy z dokładnością do 1 m. kw			Liczba hektarów przeliczeniowych	Stawka z 1 ha (przeliczeniowego lub fizycznego) w zł,	Wymiar podatku rolnego w zł,	
	Ogółem	Nie podlegające przeliczeniu na ha przeliczeniowe	Podlegające przeliczeniu na hektary przeliczeniowe				
Grunty orne							
I							
II							
IIIa							
IIIb							
IVa							
IVb							
V							
VI							
VIz							
Sady							
I							
II							
IIIa							
IIIb							
IVa							
IVb							
V							
VI							
VIz							
Użytki zielone							
I							
II							
III							
IV							
V							
VI							
VIz							
Grunty rolne zabudowane							
I							
II							
IIIa							
III							
IIIb							
IVa							
IV							
IVb							
V							
VI							
VIz							

	Grunty pod stawami						
	a) zarybione łososiem, trocią, głowacią, palią i pstrągiem						
	b) zarybione innymi gatunkami ryb niż w poz. a)						
	c) grunty pod stawami niezarybionymi						
	Rowy						
	Grunty zadrzewione i zakrzaczone położone na UR						
	I						
	II						
	IIIa						
	III						
	IIIb						
	IVa						
	IV						
	V						
	VI						
	Viz						
	Razem (bez zwolnień)						

E. INFORMACJA O PRZEDMIOTACH ZWOLNIONYCH

(podać rodzaj, klasę i powierzchnię gruntów zwolnionych oraz przepis prawa - z jakiego tytułu występuje zwolnienie)

F. ULGI W PODATKU ROLNYM OD GRUNTÓW

	1. z tytułu nabycia lub objęcia w zagospodarowanie gruntów	
	2. inwestycyjne	
	3. górskie	
	4. inne	
	Razem	

G. ŁĄCZNA KWOTA PODATKU

	Kwota podatku	
	Różnica kwot z D-F (należy zaokrąglić do pełnych złotych)	

H. OŚWIADCZENIE I PODPIS SKŁADAJĄCEGO / OSOBY REPREZENTUJĄCEJ SKŁADAJĄCEGO	
<i>Oświadczam, że podane przeze mnie dane są zgodne z prawdą.</i>	
21. Imię	22. Nazwisko
23. Data wypełnienia (dzień - miesiąc - rok)	24. Podpis (pieczęć) składającego / osoby reprezentującej składającego
I. ADNOTACJE ORGANU PODATKOWEGO	
23. Uwagi organu podatkowego	
25. Identyfikator przyjmującego formularz	26. Data i podpis przyjmującego formularz

3804**UCHWAŁA RADY GMINY DZIERŻONIÓW**

z dnia 25 października 2007 r.

w sprawie zmiany statutu Ośrodka Pomocy Społecznej Gminy Dzierżonów

Na podstawie art. 18 ust. 2 pkt 15 oraz 40 ust. 1 i 2 pkt 2 ustawy z dnia 8 marca 1990 r. o samorządzie gminnym (Dz. U. z 2001 roku Nr 142, poz. 1591 ze zmianami) Rada Gminy Dzierżonów uchwala, co następuje:

§ 1

W § 3 statutu Ośrodka Pomocy Społecznej Gminy Dzierżonów dopisuje się pkt 6 w brzmieniu:

6. Ustawy o postępowaniu wobec dłużników alimentacyjnych oraz zaliczce alimentacyjnej z dnia 22 kwietnia 2005 roku (Dz. U. z 2005 roku Nr 86, poz. 732 ze zmianami).

§ 2

Pozostałe zapisy statutu pozostają bez zmian.

§ 3

Wykonanie uchwały powierza się Wójtowi Gminy Dzierżonów.

§ 4

Uchwała wchodzi w życie terminie 14 dni od daty ogłoszenia w Dzienniku Urzędowym Województwa Dolnośląskiego.

PRZEWODNICZĄCY
RADY GMINY

ADAM JAN MAK

3805**UCHWAŁA RADY GMINY KOSTOMŁOTY**

z dnia 30 października 2007 r.

w sprawie zmiany uchwały nr XXV/142/97 Rady Gminy w Kostomłotach z dnia 21 lutego 1997 r. w sprawie opłat za usługi w zakresie usuwania odpadów komunalnych

Na podstawie art. 6 ust. 2 ustawy z dnia 13 września 1996 r. o utrzymaniu czystości i porządku w gminach (Dz. U. Nr 132, poz. 622 z późniejszymi zmianami) w związku z art. 18 ust. 2 pkt 15 ustawy z dnia 8 marca 1990 r. o samorządzie gminnym (tekst jednolity Dz. U. Nr 142 z 2001 r., poz. 1591 z późniejszymi zmianami) oraz art. 5 ust. 1 ustawy z dnia 11 marca 2004 r. o podatku od towarów i usług (Dz. U. Nr 54, poz. 535) Rada Gminy Kostomłoty uchwala, co następuje:

§ 1

Zmienia się uchwałę nr XXV/142/97 Rady Gminy w Kostomłotach z dnia 21 lutego 1997 r. w sprawie opłat za usługi w zakresie usuwania odpadów komunalnych w sposób następujący:

1) § 3 otrzymuje brzmienie:

„§ 3. Maksymalną wysokość miesięcznej opłaty za wywóz i unieszkodliwianie odpadów ustala się na 3,93 zł + 7% VAT od 1 osoby.”

2) § 8 otrzymuje brzmienie:

„§ 8. Maksymalną stawkę opłat, o których mowa w § 7 ustala się na 39,00 zł za 1 m³ + 7% VAT objętości odpadów.”

3) § 12 otrzymuje brzmienie:

„§ 12. Maksymalną wysokość opłaty za usuwanie i unieszkodliwianie nieczystości płynnych ustala się na 8,70 zł + 7% VAT za 1 m³”.

§ 2

Uchwała wchodzi w życie po upływie 14 dni od dnia jej ogłoszenia w Dzienniku Urzędowym Województwa Dolnośląskiego.

PRZEWODNICZĄCA
RADY GMINY

JANINA GAWLIK

3806**UCHWAŁA RADY GMINY KAMIENNA GÓRA**

z dnia 31 października 2007 r.

w sprawie zasad i rozmiaru udzielania zniżek nauczycielom, którym powierzone stanowiska kierownicze, tygodniowego obowiązkowego wymiaru godzin zajęć nauczycieli o różnym tygodniowym obowiązkowym wymiarze godzin i pedagoga szkolnego

Na podstawie art. 42 ust. 7 oraz art. 91d pkt 1 ustawy z dnia 26 stycznia 1982 r. Karta Nauczyciela (t.j. z 2006 r. Dz. U. Nr 97, poz. 674 ze zm. Dz. U. Nr 170, poz. 1218, Nr 220, poz. 1600, z 2007 r. Dz. U. Nr 17, poz. 95, Nr 80, poz. 542, Nr 102, poz. 689) w związku z art. 18 ust. 2 pkt 15 ustawy z dnia 8 marca 1990 r. o samorządzie gminnym (t.j. z 2001 r. Nr 142, poz. 1591 ze zm. Dz. U. z 2002 r. Nr 23, poz. 220, Nr 62, poz. 558, Nr 113, poz. 984, Nr 153, poz. 1271, Nr 214, poz. 1806; Dz. U. z 2003 r. Nr 80, poz. 717, Nr 162, poz. 1568; Dz. U. z 2004 r. Nr 102, poz. 1055, Nr 116, poz. 1203, Nr 167, poz. 1759, z 2005 r. Nr 172, poz. 1441, Nr 175, poz. 1457; z 2006 r. Dz. U. Nr 17, poz. 128, Nr 181, poz. 1337, z 2007 r. Nr 48, poz. 327) Rada Gminy postanawia, co następuje:

§ 1

1. Nauczycielom, którym powierzono stanowiska kierownicze w szkole, obniża się tygodniowy obowiązkowy wymiar godzin zajęć określony w art. 42 ust. 3 Karty Nauczyciela, w zależności od wielkości

i rodzaju szkoły oraz warunków pracy o liczbę godzin zajęć stanowiących różnicę między obowiązującym nauczyciela tygodniowym wymiarem zajęć, a wymiarem określonym poniżej:

1) dyrektor szkoły	do 7 oddziałów	8 godzin tygodniowo
	od 8 do 16 oddziałów	5 godzin tygodniowo
	powyżej 16 oddziałów	3 godziny tygodniowo
2) wicedyrektor szkoły	od 8 do 16 oddziałów	12 godzin tygodniowo
	powyżej 16 oddziałów	9 godzin tygodniowo
3) dyrektor zespołu	od 12 do 14 oddziałów	5 godzin tygodniowo
	powyżej 14 oddziałów	3 godziny tygodniowo
4) wicedyrektor zespołu a) w zespole liczącym powyżej 15 oddziałów mogą być utworzone dwa stanowiska wicedyrektorów – ds. gimnazjum i ds. szkoły podstawowej, a tygodniowy obowiązkowy wymiar zajęć liczony będzie według liczby oddziałów szkół wchodzących w skład zespołu, tj.:	4 od 12 do 15 oddziałów	9 godzin tygodniowo
	od 6 do 10 oddziałów	12 godzin tygodniowo
	powyżej 10 oddziałów	9 godzin tygodniowo
5) kierownik świetlicy	20 godzin tygodniowo	
6) dyrektor przedszkola czynnego ponad 5 godzin dziennie (bez 6 latków)	15 godzin tygodniowo	

2. Organ prowadzący może w uzasadnionych przypadkach zwolnić dyrektora szkoły/zespołu w całości lub części od obowiązku realizacji tygodniowego obowiązkowego wymiaru godzin zajęć, jeżeli warunki funkcjonowania szkoły/zespołu powodują znaczne zwiększenie zadań dyrektora.
3. Wymiar godzin ustalony dla nauczycieli, którym powierzono stanowisko kierownicze, odnosi się także do nauczycieli, którym powierzono w zastępstwie pełnie obowiązków kierowniczych za tych nauczycieli i obowiązuje od pierwszego dnia miesiąca następującego po miesiącu, w którym zlecono nauczycielowi zastępstwo.
4. W uzasadnionych przypadkach, wynikających z planu nauczania, organ prowadzący może nauczycielowi, któremu powierzono stanowisko kierownicze, wyrazić zgodę na pracę w godzinach ponadwymiarowych do 6 godzin tygodniowo.
(Rozstrzygnięciem nadzorczym Wojewody Dolnośląskiego NK.II.0911-8/591/07 z dnia 29 listopada 2007 r. stwierdzono nieważność § 1 ust. 2 i ust. 4).

§ 2

1. Określa się następujące zasady rozliczania tygodniowego obowiązkowego wymiaru godzin zajęć nauczycieli realizujących zajęcia o różnym tygodniowym obowiązkowym wymiarze godzin:
- 1) tygodniowy obowiązkowy wymiar godzin zajęć ustala się w ten sposób, by suma odpowiednich części każdego wymiaru godzin, liczona jak suma części etatów, była równa liczbie jeden.

- 2) godziny zajęć przydzielone powyżej tygodniowego obowiązkowego wymiaru zajęć, ustalonego według zasad określonych w pkt.1, są godzinami ponadwymiarowymi.

§ 3

Ustala się tygodniowy obowiązkowy wymiar godzin dla stanowiska pedagoga szkolnego w wysokości 20 godzin tygodniowo.

§ 4

Wykonanie uchwały powierza się Wójtowi Gminy.

§ 5

Uchwała wchodzi w życie po upływie 14 dni od dnia ogłoszenia w Dzienniku Urzędowym Województwa Dolnośląskiego.

§ 6

Traci moc uchwała nr VI/29/01 Rady Gminy Kamienna Góra z dnia 28 czerwca 2001 r. w sprawie zasad i rozmiaru udzielania zniżek dyrektorowi i wicedyrektorowi szkoły oraz nauczycielowi pełniącemu inne stanowisko kierownicze w szkole, a także tygodniowego obowiązkowego wymiaru godzin zajęć nauczycieli przedmiotów o różnym wymiarze godzin i pedagoga szkolnego.

PRZEWODNICZĄCY
RADY GMINY

ZYGMUNT HOMONCIK

3807**UCHWAŁA RADY GMINY DOBROMIERZ**

z dnia 26 listopada 2007 r.

w sprawie obniżenia ceny skupu żyta do celów wymiaru podatku rolnego

Na podstawie art. 18 ust. 2 pkt 8 ustawy z dnia 8 marca 1990 r. o samorządzie gminnym (tekst jednolity Dz. U. z 2001 r. Nr 142, poz. 1591 z późn. zm.) oraz art. 6 ust. 3 ustawy z dnia 15 listopada 1984 r. o podatku rolnym (tekst jednolity Dz. U. z 2006 r. Nr 136, poz. 969 z późn. zm.) oraz komunikatu Prezesa Głównego Urzędu Statystycznego z dnia 17 października 2007 r. (M. P. z 2007 r. Nr 77, poz. 831) Rada Gminy Dobromierz uchwala, co następuje:

§ 1

Obniża się cenę skupu żyta do celów wymiaru podatku rolnego ogłoszoną w komunikacie Prezesa Głównego Urzędu Statystycznego z dnia 17 października 2007 r. w sprawie średniej ceny skupu żyta za okres pierwszych trzech kwartałów 2007 r. (M. P. Nr 77, poz. 831) z kwoty 58,29 zł za 1 q na kwotę 52,46 zł za 1 q.

ceny żyta dla celów podatku rolnego (Dziennik Urzędowy Województwa Dolnośląskiego z dnia 15 grudnia 2006r. Nr 271, poz. 4139).

§ 4

Wykonanie uchwały powierza się Wójtowi Gminy Dobromierz.

§ 5

Uchwała wchodzi w życie po upływie 14 dni od dnia ogłoszenia w Dzienniku Urzędowym Województwa Dolnośląskiego, z mocą obowiązującą od 1 stycznia 2008 r.

§ 2

Podatek rolny płatny jest za pośrednictwem banków i urzędów pocztowych na koszt zobowiązanego, w kasie Urzędu Gminy oraz u sołtysów poszczególnych sołectw.

§ 3

Traci moc uchwała nr I/3/06 Rady Gminy Dobromierz z dnia 11 grudnia 2006 r. w sprawie ustalenia średniej

PRZEWODNICZĄCY RADY

MAREK JAWORSKI

3808**UCHWAŁA RADY GMINY DOBROMIERZ**

z dnia 26 listopada 2007 r.

w sprawie ustalenia stawek podatku od nieruchomości

Na podstawie art. 18 ust. 2 pkt 8 ustawy z dnia 8 marca 1990 r. o samorządzie gminnym (tekst jednolity z 2001 r. Dz. U. Nr 142, poz. 1591 z późn. zm.), art. 5 ust. 1 ustawy z dnia 12 stycznia 1991 r. o podatkach i opłatach lokalnych (tekst jednolity Dz. U. z 2006 r. Nr 121, poz. 844 z późn. zm.) oraz obwieszczenia Ministra Finansów z dnia 26 lipca 2007 r. w sprawie górnych granic stawek kwotowych w podatkach i opłatach lokalnych w 2008 r. (M. P. z 2007 r. Nr 47, poz. 557) Rada Gminy Dobromierz uchwala, co następuje:

§ 1

Określa się roczne stawki podatku od nieruchomości obowiązujące na terenie Gminy Dobromierz:

1) od gruntów:

- a) związanych z prowadzeniem działalności gospodarczej, bez względu na sposób zakwalifikowania w ewidencji gruntów i budynków – 0,71 zł od 1 m² powierzchni,

- b) pod jeziorami, zajętych na zbiorniki wodne, rencyjne lub elektrowni wodnych – 3,74 zł od 1 ha powierzchni,
 - c) pozostałych, w tym zajętych na prowadzenie odpłatnej statutowej działalności pożytku publicznego przez organizację pożytku publicznego – 0,15 zł od 1 m² powierzchni;
- 2) od budynków lub ich części:

- a) mieszkalnych – 0,57 zł od 1 m² powierzchni użytkowej,
 b) związanych z prowadzeniem działalności gospodarczej oraz od budynków mieszkalnych lub ich części zajętych na prowadzenie działalności gospodarczej – 19,01 zł od 1 m² powierzchni użytkowej,
 c) zajętych na prowadzenie działalności gospodarczej w zakresie obrotu kwalifikowanego materiału siewnego – 8,86 zł od 1 m² powierzchni użytkowej,
 d) zajętych na prowadzenie działalności gospodarczej w zakresie udzielania świadczeń zdrowotnych – 3,84 zł od 1 m² powierzchni użytkowej,
 e) pozostałych, w tym zajętych na prowadzenie odpłatnej statutowej działalności pożytku publicznego przez organizację pożytku publicznego – 5,40 zł od 1 m² powierzchni użytkowej;
 3) od budowli – 2% wartości.

§ 2

Podatek od nieruchomości płatny jest za pośrednictwem banków i urzędów pocztowych na koszt zobo-

wiązanego, w kasie Urzędu Gminy oraz u sołtysów poszczególnych sołectw.

§ 3

Traci moc uchwała nr I/4/06 Rady Gminy Dobromierz z dnia 11 grudnia 2006r. w sprawie ustalenia stawek podatku od nieruchomości (Dziennik Urzędowy Województwa Dolnośląskiego z dnia 15 grudnia 2006 r. Nr 271, poz. 4140).

§ 4

Wykonanie uchwały powierza się Wójtowi Gminy Dobromierz.

§ 5

Uchwała wchodzi w życie po upływie 14 dni od dnia ogłoszenia w Dzienniku Urzędowym Województwa Dolnośląskiego, z mocą obowiązującą od 1 stycznia 2008 r.

PRZEWODNICZĄCY RADY

MAREK JAWORSKI

3809

UCHWAŁA RADY GMINY DOBROMIERZ

z dnia 26 listopada 2007 r.

w sprawie opłaty targowej

Na podstawie art. 18 ust. 2 pkt 8 ustawy z dnia 8 marca 1990 r. o samorządzie gminnym (tekst jednolity: Dz. U. z 2001 r. Nr 142, poz. 1591 z późn. zm.) i art. 19 pkt 1 lit. „a” i pkt 2 ustawy z dnia 12 stycznia 1991 r. o podatkach i opłatach lokalnych (tekst jednolity Dz. U. z 2006 r. Nr 121, poz. 844 z późn. zm.) Rada Gminy Dobromierz uchwala, co następuje:

§ 1

- Określa wysokość stawek opłaty targowej.
- Określa zasady ustalania i poboru oraz terminy płatności opłaty targowej.
- Zarządza pobór opłaty targowej w drodze inkasa, określa inkasentów, terminy płatności dla inkasentów oraz wynagrodzenie za inkaso.

§ 2

Określa się dzienną stawkę opłaty targowej obowiązującą na terenie Gminy Dobromierz w wysokości:

- 1) handel obnośny – 10,00 zł,
- 2) handel obwoźny – 11,00 zł.

§ 3

Opłata targowa jest pobierana w dniu wykonywania czynności handlowych w kasie Urzędu Gminy Dobromierz oraz przez inkasentów.

§ 4

Na inkasentów opłaty targowej wyznacza się sołtysów poszczególnych sołectw i Panią Krystynę Hrankowską.

§ 5

Za pobór opłaty targowej przysługuje inkasentowi wynagrodzenie prowizyjne w wysokości 40% pobranych i terminowo odprowadzonych kwot.

§ 6

Zwalnia się z opłaty targowej rolników i działkowców z terenu Gminy Dobromierz za handel płodami rolnymi z własnej produkcji.

§ 7

Wykonanie uchwały powierza się Wójtowi Gminy Dobromierz.

§ 8

Traci moc uchwała nr I/6/06 Rady Gminy Dobromierz z dnia 11 grudnia 2006 r. w sprawie dziennych stawek opłaty targowej i terminów płatności oraz sposobu jej poboru (Dziennik Urzędowy Województwa Dolnośląskiego z dnia 15 grudnia 2006 r. Nr 271, poz. 4142).

§ 9

Uchwała wchodzi w życie po upływie 14 dni od dnia ogłoszenia w Dzienniku Urzędowym Województwa Dolnośląskiego, z mocą obowiązującą od 1 stycznia 2008 r.

PRZEWODNICZĄCY RADY

MAREK JAWORSKI

3810

UCHWAŁA RADY GMINY DOBROMIERZ

z dnia 26 listopada 2007 r.

w sprawie opłaty od posiadania psów

Na podstawie art. 18 ust. 2 pkt 8 ustawy z dnia 8 marca 1990 r. o samorządzie gminnym (tekst jednolity Dz. U. z 2001 r. Dz. U. Nr 142, poz. 1591 z późn. zm.), art. 18 a oraz art. 19 ustawy z dnia 12 stycznia 1991r. o podatkach i opłatach lokalnych (tekst jednolity Dz. U. z 2006 r. Nr 121, poz. 844 z późn. zm.) Rada Gminy Dobromierz uchwala, co następuje:

§ 1

1. Wprowadza na terenie gminy opłatę od posiadania psów.
2. Określa wysokość stawki opłaty od posiadania psów.
3. Określa zasady ustalania i poboru oraz terminy płatności opłaty od posiadania psów.
4. Zarządza pobór opłaty od posiadania psów w drodze inkasa, określa inkasentów, terminy płatności dla inkasentów oraz wynagrodzenie za inkaso.

§ 2

Stawkę roczną opłaty od posiadania psów ustala się w wysokości 10,00 zł od jednego psa posiadanego przez osobę fizyczną.

§ 3

1. Opłata od posiadania psów jest płatna bez wezwania do dnia 31 marca roku podatkowego, a w przypadku powstania obowiązku jej uiszczenia po tej dacie, w terminie 14 dni od dnia powstania obowiązku. W przypadku powstania lub wygaśnięcia obowiązku uiszczenia opłaty w ciągu roku podatkowego, opłatę zmniejsza się proporcjonalnie do liczby miesięcy, w których istniał obowiązek jej zapłaty.
2. Obowiązek uiszczenia opłaty powstaje od pierwszego dnia miesiąca następującego po miesiącu, w którym powstały okoliczności uzasadniające powstanie tego obowiązku i wygasa z upływem miesiąca, w którym ustały okoliczności uzasadniające ten obowiązek.

§ 4

1. Wpłaty opłaty można dokonywać bezpośrednio na konto Urzędu Gminy w Dobromierzu, urzędów

pocztowych na koszt zobowiązanego oraz w kasie Urzędu Gminy.

2. Pobór opłaty może odbywać się również w drodze inkasa. Na inkasentów wyznacza się sołtysów poszczególnych sołectw.

§ 5

Pobrane w danym miesiącu opłaty powinny być przez inkasenta przekazywane do Urzędu Gminy do 15 dnia następnego miesiąca.

§ 6

Ustala się wynagrodzenie za inkaso opłaty od posiadania psów w wysokości 10% od kwoty zainkasowanej i wpłaconej w terminie organowi podatkowemu.

§ 7

Traci moc uchwała nr III/21/02 Rady Gminy w Dobromierzu z dnia 12 grudnia 2002 r. w sprawie ustalenia stawek podatku od posiadania psów (Dziennik Urzędowy Województwa Dolnośląskiego z dnia 17 grudnia 2002 r. Nr 263, poz. 4371 z późn. zm.).

§ 8

Wykonanie uchwały powierza się Wójtowi Gminy Dobromierz.

§ 9

Uchwała wchodzi w życie po upływie 14 dni od dnia ogłoszenia w Dzienniku Urzędowym Województwa Dolnośląskiego, z mocą obowiązującą od 1 stycznia 2008 r.

PRZEWODNICZĄCY RADY

MAREK JAWORSKI

3811**UCHWAŁA RADY GMINY DOBROMIERZ**

z dnia 26 listopada 2007 r.

w sprawie stawek podatku od środków transportowych

Na podstawie art. 18 ust. 2 pkt 8 ustawy z dnia 8 marca 1990 r. o samorządzie gminnym (tekst jednolity z 2001 r. Dz. U. Nr 142, poz. 1591 z późn. zm.), art. 10 ust. 1 i ust. 2 ustawy z dnia 12 stycznia 1991 r. o podatkach i opłatach lokalnych (tekst jednolity Dz. U. z 2006 r. Nr 121, poz. 844 z późn. zm.) oraz obwieszczenie Ministra Finansów z dnia 10 października 2007 r. w sprawie stawek podatku od środków transportowych obowiązujących w 2008 r. (M. P. z 2007 r. Nr 76, poz. 813) oraz obwieszczenie Ministra Finansów z dnia 26 lipca 2007 r. w sprawie wysokości górnych granic stawek kwotowych w podatkach i opłatach lokalnych (M. P. z 2007 r. Nr 47, poz. 557) Rada Gminy Dobromierz uchwala, co następuje:

§ 1

Ustala się stawki roczne podatku od środków transportowych w wysokościach:

1. OD SAMOCHODU CIĘŻAROWEGO O DOPUSZCZALNEJ MASIE CAŁKOWITEJ:
- | | |
|--|-----------|
| a) powyżej 3,5 tony do 5,5 tony włącznie | 506,00 zł |
| b) powyżej 5,5 tony do 9 ton włącznie | 792,00 zł |
| c) powyżej 9 ton mniej niż 12 ton | 902,00 zł |

2. OD SAMOCHODU CIĘŻAROWEGO O DOPUSZCZALNEJ MASIE CAŁKOWITEJ:

Liczba osi i dopuszczalna masa całkowita (w tonach)		Stawka podatku (w złotych)	
nie mniej niż	mniej niż	oś jezdna (osie jezdne) z zawieszeniem pneumatycznym lub zawieszeniem uznanym za równoważne	Inne systemy zawieszenia osi jezdnych
Dwie osie			
12	13	1127	1412
13	14	1127	1412
14	15	1127	1412
15		1353	1804
Trzy osie			
12	17	1240	1240
17	19	1240	1240
19	21	1690	1789
21	23	1690	1789
23	25	1916	2255
25		1916	2255
Cztery osie i więcej			
12	25	1353	1353
25	27	1690	1910
27	29	1916	2255
29	31	2255	2583
31		2255	2583

3. OD CIĄGNIKA SIODŁOWEGO LUB BALASTOWEGO PRZYSTOSOWANEGO DO UŻYWANIA ŁĄCZNIE Z PRZYCZEPĄ LUB NACZEPĄ O DOPUSZCZALNEJ MASIE CAŁKOWITEJ POJAZDÓW:

- | | |
|--|-----------|
| a) powyżej 3,5 tony do 5,5 tony włącznie | 506,00 zł |
| b) powyżej 5,5 tony do 9 ton włącznie | 792,00 zł |
| c) powyżej 9 ton mniej niż 12 ton | 902,00 zł |

4. OD CIĄGNIKA SIODŁOWEGO LUB BALASTOWEGO PRZYSTOSOWANEGO DO UŻYWANIA ŁĄCZNIE Z PRZYCZEPĄ LUB NACZEPĄ O DOPUSZCZALNEJ MASIE CAŁKOWITEJ ZESPOŁU POJAZDÓW:

Liczba osi i dopuszczalna masa całkowita zespołu pojazdów : ciągnik siodłowy + naczepa, ciągnik balastowy + przyczepa (w tonach)		Stawka podatku	
nie mniej niż	mniej niż	oś jezdna (osie jezdne) z zawieszeniem pneumatycznym lub zawieszeniem uznanym za równoważne	inne systemy zawieszenia osi jezdnych
Dwie osie			
12	18	1127	1127
18	25	1804	1916
25	31	1804	1916
31		1996	1996
Trzy osie			
12	40	1690	1945
40		2255	2583

5. OD PRZYCZEPY LUB NACZEPY, KTÓRA ŁĄCZNIE Z POJAZDEM SILNIKOWYM POSIADA DOPUSZCZALNĄ MASĘ CAŁKOWITĄ, Z WYJĄTKIEM ZWIĄZANYCH WYŁĄCZNIE Z DZIAŁALNOŚCIĄ ROLNICZĄ PROWADZONĄ PRZEZ PODATNIKA PODATKU ROLNEGO:

- a) od 7 ton do 10 ton włącznie 902,00 zł
 b) powyżej 10 ton mniej niż 12 ton 1 127,00 zł

6. OD PRZYCZEPY I NACZEPY, KTÓRA ŁĄCZNIE Z POJAZDEM SILNIKOWYM POSIADA DOPUSZCZALNĄ MASĘ CAŁKOWITĄ, Z WYJĄTKIEM ZWIĄZANYCH WYŁĄCZNIE Z DZIAŁALNOŚCIĄ ROLNICZĄ PROWADZONĄ PRZEZ PODATNIKA PODATKU ROLNEGO

Liczba osi i dopuszczalna masa całkowita zespołu pojazdów : naczepa/przyczepa + pojazd silnikowy (w tonach)		Stawka podatku	
nie mniej niż	mniej niż	oś jezdna (osie jezdne) z zawieszeniem pneumatycznym lub zawieszeniem uznanym za równoważne	Inne systemy zawieszenia osi jezdnych
Jedna oś			
12	18	902	902
18	25	1014	1014
25		1240	1240
Dwie osie			
12	28	958	958
28	33	1127	1465
33	38	1240	1578
38		1465	1916
Trzy osie			
12	38	1070	1127
38		1464	1465

7. OD AUTOBUSU O LICZBIE MIEJSC DO SIEDZENIA:

- a) do 15 miejsc włącznie 902,00 zł
 b) powyżej 15 do 30 miejsc 1 127,00 zł
 c) równej lub wyższej niż 30 miejsc 1 353,00 zł

§ 2

Traci moc następująca uchwała:

- 1) uchwała nr I/5/06 Rady Gminy Dobromierz z dnia 11 grudnia 2006 r. w sprawie stawek podatku od środków transportowych (Dziennik Urzędowy Województwa Dolnośląskiego z dnia 15 grudnia 2006 r. Nr 271, poz. 4141).

§ 3

Wykonanie uchwały powierza się Wójtowi Gminy Dobromierz.

§ 4

Uchwała wchodzi w życie po upływie 14 dni od dnia ogłoszenia w Dzienniku Urzędowym Województwa Dolnośląskiego, z mocą obowiązującą od 1 stycznia 2008 r.

PRZEWODNICZĄCY RADY

MAREK JAWORSKI

3812**UCHWAŁA RADY GMINY RUJA**

z dnia 26 listopada 2007 r.

w sprawie obniżenia średniej ceny skupu żyta dla celów obliczenia podatku rolnego na 2008 rok

Na podstawie art. 18 ust. 2 pkt 8 ustawy z dnia 8 marca 1990 r. o samorządzie gminnym (Dz. U. z 2001 r. Nr 142, poz. 1591 i z 2002 r. Nr 23, poz. 220, Nr 62, poz. 558, Nr 113, poz. 984 oraz Nr 153, poz. 1271, Nr 214, poz. 1806 z 2003 r. Nr 80, poz. 717 i Nr 162, poz. 1568 z 2004 r. Nr 102, poz. 1055, Nr 116, poz. 1203 i Nr 167, poz. 1759, z 2005 r. Nr 172, poz. 1441, Nr 175, poz. 1457, z 2006 r. Nr 17, poz. 128 i Nr 181, poz. 1337 oraz z 2007 r. Nr 48, poz. 327, Nr 138, poz. 974 i Nr 173, poz. 1218) w związku z art. 6 ust. 3 ustawy z dnia 15 listopada 1984 r. o podatku rolnym (Dz. U. z 2006 r. Nr 136, poz. 969, Nr 191, poz. 1412, Nr 245, poz. 1775 i Nr 249, poz. 1825 oraz z 2007 r. Nr 109, poz. 747) oraz komunikatu Prezesa Głównego Urzędu Statystycznego z dnia 17 października 2007 r. (M. P. Nr 77, poz. 831) Rada Gminy Ruja uchwala, co następuje:

§ 1

Obniża się średnią cenę skupu żyta określoną w komunikacie Prezesa GUS z 17 października 2007 r. przyjmowaną jako podstawę do obliczenia podatku rolnego w 2008 roku na obszarze Gminy Ruja z kwoty **58,29 zł** za 1 q do kwoty **40,- zł** za 1 q.

§ 2

Wykonanie uchwały powierza się Wójtowi Gminy Ruja.

§ 3

Uchwała wchodzi w życie po upływie 14 dni od dnia ogłoszenia w Dzienniku Urzędowym Województwa Dolnośląskiego, z mocą obowiązującą od dnia 1 stycznia 2008 roku.

PRZEWODNICZĄCA
RADY GMINY

ALICJA JAŚKIEWICZ

3813**UCHWAŁA RADY GMINY RUJA**

z dnia 26 listopada 2007 r.

w sprawie wysokości stawek podatku od nieruchomości

Na podstawie art. 18 ust. 2 pkt 8 ustawy z dnia 8 marca 1990 r. o samorządzie gminnym (Dz. U. z 2001 r. Nr 142, poz. 1591 i z 2002 r. Nr 23, poz. 220, Nr 62, poz. 558, Nr 113, poz. 984 oraz Nr 153, poz. 1271, Nr 214, poz. 1806 z 2003 r. Nr 80, poz. 717 i Nr 162, poz. 1568 z 2004 r. Nr 102, poz. 1055, Nr 116, poz. 1203 i Nr 167, poz. 1759, z 2005 r. Nr 172, poz. 1441, Nr 175, poz. 1457, z 2006 r. Nr 17, poz. 128 i Nr 181, poz. 1337 oraz z 2007 r. Nr 48, poz. 327, Nr 138, poz. 974 i Nr 173, poz. 1218) w związku z art. 5 ust. 1 oraz art. 7 ust. 3 ustawy z dnia 12 stycznia 1991 roku o podatkach i opłatach lokalnych (Dz. U. z 2006 r. Nr 121, poz. 844, Nr 220, poz. 1601, Nr 225, poz. 1635, Nr 245, poz. 1775, Nr 249, poz. 1828 i Nr 251, poz. 1847) Rada Gminy Ruja uchwala, co następuje:

§ 1

Określa się wysokość stawek podatku od nieruchomości na obszarze Gminy Ruja:

1) od gruntów

- a) związanych z prowadzeniem działalności gospodarczej bez względu na sposób zakwalifikowania w ewidencji gruntów i budynków od 1 m² powierzchni 0,71 zł
- b) pod jeziorami, zajętych na zbiorniki wodne retencyjne lub elektrowni wodnych od 1 ha powierzchni 3,74 zł
- c) pozostałych, w tym zajętych na prowadzenie odpłatnej statutowej działalności pożytku publicznego przez organizacje pożytku publicznego od 1 m² powierzchni 0,24 zł

2) od budynków lub ich części:

- a) mieszkalnych od 1 m² powierzchni użytkowej 0,59 zł
- b) związanych z prowadzeniem działalności gospodarczej, oraz od budynków mieszkalnych lub ich części zajętych na prowadzenie działalności gospodarczej od 1 m² powierzchni użytkowej 17,50 zł
- c) zajęte na prowadzenie działalności gospodarczej, w zakresie obrotu kwalifikowanym materiałem siewnym od 1 m² powierzchni użytkowej 8,86 zł
- d) zajęte na prowadzenie działalności gospodarczej w zakresie udzielania świadczeń zdrowotnych od 1 m² powierzchni użytkowej 3,84 zł
- e) pozostałych, w tym zajętych na prowadzenie odpłatnej statutowej działalności pożytku publicznego przez organizacje pożytku publicznego od 1 m² powierzchni użytkowej 4,40 zł

- 3) od budowli – 2% ich wartości, o której mowa w przepisach o podatku dochodowym.

§ 2

Zwalnia się od podatku od nieruchomości grunty, budynki i budowle:

- 1) związane z działalnością kulturalną, sportową, rekreacyjną,
- 2) wykorzystywane na potrzeby ochrony przeciwpożarowej,
- 3) wykorzystywane na potrzeby gospodarki komunalnej i mieszkaniowej w zakresie odprowadzania i oczyszczania ścieków oraz dostarczania wody,
- 4) zajęte na przystanki,
- 5) związane z pochówkiem zmarłych, z wyjątkiem wykorzystywanych do prowadzenia działalności gospodarczej.

§ 3

Wykonanie uchwały powierza się Wójtowi Gminy Ruja.

§ 4

Traci moc uchwała nr I/10/06 Rady Gminy Ruja z dnia 27 listopada 2006 r. w sprawie wysokości stawek podatku od nieruchomości (Dz. Urz. Woj. Dol. z 2006 roku Nr 263, poz. 3970).

§ 5

Uchwała wchodzi w życie po upływie 14 dni od dnia ogłoszenia w Dzienniku Urzędowym Województwa Dolnośląskiego, z mocą obowiązującą od 1 stycznia 2008 r.

PRZEWODNICZĄCA
RADY GMINY

ALICJA JAŚKIEWICZ

3814

UCHWAŁA RADY GMINY RUJA

z dnia 26 listopada 2007 r.

w sprawie określenia wysokości stawek podatku od środków transportowych i zwolnień w tym podatku

Na podstawie art. 18 ust. 2 pkt 8 ustawy z dnia 8 marca 1990 r. o samorządzie gminnym (Dz. U. z 2001 r. Nr 142, poz. 1591 i z 2002 r. Nr 23, poz. 220, Nr 62, poz. 558, Nr 113, poz. 984 oraz Nr 153, poz. 1271, Nr 214, poz. 1806 z 2003 r. Nr 80, poz. 717 i Nr 162, poz. 1568 z 2004 r. Nr 102, poz. 1055, Nr 116, poz. 1203 i Nr 167, poz. 1759, z 2005 r. Nr 172, poz. 1441, Nr 175, poz. 1457, z 2006 r. Nr 17, poz. 128 i Nr 181, poz. 1337 oraz z 2007 r. Nr 48, poz. 327, Nr 138, poz. 974 i Nr 173, poz. 1218) w związku z art. 10 ust. 1 i 2 art. 12 ust. 4 ustawy z dnia 12 stycznia 1991 roku o podatkach i opłatach lokalnych (Dz. U. z 2006 r. Nr 121, poz. 844, Nr 220, poz. 1601, Nr 225, poz. 1635, Nr 245, poz. 1775, Nr 249, poz. 1828 i Nr 251, poz. 1847) oraz obwieszczenia Ministra Finansów z dnia 26 lipca 2007r w sprawie górnych granic stawek kwotowych w podatków i opłat lokalnych w 2008 r. (M. P. Nr 47, poz. 557) oraz obwieszczenie Ministra Finansów z dnia 10 października 2007 r. w sprawie stawek podatku od środków transportowych obowiązujących w 2008 roku (M. P. Nr 76, poz. 813) Rada Gminy Ruja uchwala, co następuje:

§ 1

Określa się wysokość rocznych stawek podatku od środków transportowych od jednego środka transportowego:

1. od samochodów ciężarowych o dopuszczalnej masie całkowitej pojazdu powyżej 3,5 tony i poniżej 12 ton
 - a) powyżej 3,5 tony do 5,5 tony włącznie 620,00 zł
 - b) powyżej 5,5 tony do 9 ton włącznie 1.020,00 zł
 - c) powyżej 9 ton i poniżej 12 ton 1.220,00 zł
2. od samochodów ciężarowych o dopuszczalnej masie całkowitej równej lub wyższej niż 12 ton w wysokości określonej w załączniku nr 1 do niniejszej uchwały,
3. od ciągników siodłowych i balastowych przystosowanych do używania łącznie z naczepą lub przyczepą o dopuszczalnej masie całkowitej zespołu pojazdów od 3,5 tony i poniżej 12 ton
 - a) ciągniki siodłowe:
 - nacisk na siodło ciągnika do 5 ton 820,00 zł
 - nacisk na siodło ciągnika 5 ton i powyżej 920,00 zł
 - b) ciągniki balastowe 920,00 zł
4. od ciągników siodłowych i balastowych przystosowanych do używania łącznie z naczepą lub przyczepą o dopuszczalnej masie całkowitej zespołu pojazdów równej lub wyższej niż 12 ton w wysokości określonej w załączniku nr 2 do niniejszej uchwały,
5. od przyczep i naczep, które łącznie z pojazdem silnikowym posiadają dopuszczalną masę całkowitą od 7 ton i poniżej 12 ton, z wyjątkiem związanych wyłącznie z działalnością rolniczą prowadzoną przez podatnika podatku rolnego 720,00 zł
6. od przyczep i naczep, które łącznie z pojazdem silnikowym posiadają dopuszczalną masę całkowitą równą lub wyższą niż 12 ton, z wyjątkiem związanych wyłącznie z działalnością rolniczą prowadzoną przez podatnika podatku rolnego w wysokości określonej w załączniku nr 3 do niniejszej uchwały,
7. od autobusów, w zależności od liczby miejsc do siedzenia:
 - a) mniejszej niż 30 miejsc 720,00 zł
 - b) równej lub wyższej niż 30 miejsc 1.220,00 zł

§ 2

1. Dla pojazdów określonych w § 1 pkt 1, 3, 5 i 7 wyprodukowanych po 1999 roku stawki podatku zmniejsza się i określa w wysokości:
 - 1) od samochodów ciężarowych o dopuszczalnej masie całkowitej powyżej 3,5 tony i poniżej 12 ton:
 - a) powyżej 3,5 tony do 5,5 tony włącznie 558,00 zł
 - b) powyżej 5,5 tony do 9 ton włącznie 918,00 zł
 - c) powyżej 9 ton i poniżej 12 ton 1.098,00 zł
 - 2) od ciągników siodłowych i balastowych przystosowanych do używania łącznie z naczepą lub przyczepą o dopuszczalnej masie całkowitej zespołu pojazdów od 3,5 tony i poniżej 12 ton:
 - a) ciągniki siodłowe:
 - nacisk na siodło ciągnika do 5 ton 738,00 zł
 - nacisk na siodło ciągnika 5 ton

- i powyżej 828,00 zł
 - b) ciągniki balastowe 828,00 zł
 - 3) od przyczep i naczep, które łącznie z pojazdem silnikowym posiadają dopuszczalną masę całkowitą od 7 ton i powyżej 12 ton, z wyjątkiem związanych wyłącznie z działalnością rolniczą prowadzoną przez podatnika podatku rolnego 648,00 zł
 - 4) od autobusów, w zależności od liczby miejsc do siedzenia:
 - a) mniejszej niż 30 miejsc 648,00 zł
 - b) równej lub wyższej niż 30 miejsc 1.098,00 zł
2. Dla pojazdów określonych w § 1 pkt 1, 3, 5 i 7 posiadających katalizatory stawki podatku zmniejsza się i określa wysokość:
 - 1) od samochodów ciężarowych o dopuszczalnej masie całkowitej powyżej 3,5 tony i poniżej 12 ton:
 - a) powyżej 3,5 tony do 5,5 tony włącznie 558,00 zł
 - b) powyżej 5,5 tony do 9 ton włącznie 918,00 zł
 - c) powyżej 9 ton i poniżej 12 ton 1.098,00 zł
 - 2) od ciągników siodłowych i balastowych przystosowanych do używania łącznie z naczepą lub przyczepą o dopuszczalnej masie całkowitej zespołu pojazdów od 3,5 tony i poniżej 12 ton:
 - a) ciągniki siodłowe:
 - nacisk na siodło ciągnika do 5 ton 738,00 zł
 - nacisk na siodło ciągnika 5 ton i powyżej 828,00 zł
 - b) ciągniki balastowe 828,00 zł
 - 3) od przyczep i naczep, które łącznie z pojazdem silnikowym posiadają dopuszczalną masę całkowitą od 7 ton i poniżej 12 ton z wyjątkiem związanych wyłącznie z działalnością rolniczą prowadzoną przez podatnika podatku rolnego 648,00 zł
 - 4) od autobusów, w zależności od liczby miejsc do siedzenia:
 - a) mniejszej niż 30 miejsc 648,00 zł
 - b) równej lub wyższej niż 30 miejsc 1.098,00 zł

§ 3

Zwalnia się od podatku od środków transportowych - środki transportowe:

- 1) o których mowa w § 1 niniejszej uchwały, przeznaczone do ochrony przeciwpożarowej,
- 2) autobusy do przewozu dzieci.

§ 4

Traci moc uchwała nr XXV/197/2005 z dnia 24 listopada 2006 roku w sprawie określenia wysokości stawek podatku od środków transportowych i zwolnień w tym podatku (Dz. Urz. Woj. Dol. Nr 248, poz. 4015).

§ 5

Uchwała wchodzi w życie po upływie 14 dni od dnia ogłoszenia w Dzienniku Urzędowym Województwa Dolnośląskiego, jednak nie wcześniej niż 1 stycznia 2008 r.

PRZEWODNICZĄCA
RADY GMINY

ALICJA JAŚKIEWICZ

Załącznik nr 1 do uchwały Rady
Gminy Ruja z dnia 26 listopada
2007 r. (poz. 3814)

**STAWKI PODATKU DLA SAMOCHODÓW CIĘŻAROWYCH O DOPUSZCZALNEJ MASIE CAŁKOWITEJ
RÓWNEJ LUB WYŻSZEJ NIŻ 12 TON (art. 8 pkt 2)**

Liczba osi i dopuszczalna masa całkowita (w tonach)		Stawki podatku (w zł)	
nie mniej niż	mniej niż	oś jezdna (osie jezdne) z zawieszeniem pneumatycznym lub uznanym za równo ważne	inne systemy zawieszenia osi jezdnych
Dwie osie			
12	13	1.200,00	1.200,00
13	14	1.300,00	1.300,00
14	15	1.400,00	1.400,00
15		1.400,00	1.400,00
Trzy osie			
12	17	1.300,00	1.300,00
17	19	1.300,00	1.300,00
19	21	1.400,00	1.400,00
21	23	1.400,00	1.400,00
23	25	1.500,00	1.570,00
25		1.500,00	1.570,00
Cztery osie i więcej			
12	25	1.300,00	1.300,00
25	27	1.500,00	1.500,00
27	29	1.600,00	1.650,00
29	31	1.800,00	2.450,00
31		1.900,00	2.450,00

Załącznik nr 2 do uchwały Rady
Gminy Ruja z dnia 26 listopada
2007 r. (poz. 3814)

**STAWKI PODATKU DLA CIĄGNIKÓW SIODŁOWYCH I CIĄGNIKÓW BALASTOWYCH PRZYSTOSOWANYCH
DO UŻYWANIA ŁĄCZNIE Z NACZEPĄ LUB PRZYCZEPĄ O DOPUSZCZALNEJ MASIE CAŁKOWITEJ ZESPOŁU
POJAZDÓW RÓWNEJ LUB WYŻSZEJ NIŻ 12 TON (art. 8 pkt 4)**

Liczba osi i dopuszczalna masa całkowita zespołu pojazdów ciągnik siodł. + naczepa, ciągnik balastowy + przyczepa (w tonach)		Stawki podatku (w zł)	
nie mniej niż	mniej niż	oś jezdna (osie jezdne) z zawieszeniem pneumatycznym lub uznanym za równo ważne	inne systemy zawieszenia osi jezdnych
Dwie osie			
12	18	1.200,00	1.200,00
18	25	1.300,00	1.300,00
25	31	1.400,00	1.400,00
31		1.500,00	1.900,00
Trzy osie			
12	40	1.600,00	1.720,00
40		1.720,00	2.500,00

Załącznik nr 3 do uchwały Rady Gminy Ruja z dnia 26 listopada 2007 r. (poz. 3814).

STAWKI PODATKU DLA PRZYCZEP I NACZEP, KTÓRE ŁĄCZNIE Z POJAZDEM SILNIKOWYM POSIADAJĄ DOPUSZCZALNĄ MASĘ CAŁKOWITĄ RÓWNĄ LUB WYŻSZĄ NIŻ 12 TON (art. 8 pkt.6)

Liczba osi i dopuszczalna masa całkowita zespołu pojazdów naczepa/przyczepa + pojazd silnikowy (w tonach)		Stawki podatku (w zł)	
nie mniej niż	mniej niż	oś jezdna (osie jezdne) z zawieszeniem pneumatycznym lub uznanym za równoważne	inne systemy zawieszenia osi jezdnych
Jedna oś			
12	18	700,00	700,00
18	25	800,00	800,00
25		900,00	900,00
Dwie osie			
12	28	750,00	750,00
28	33	850,00	850,00
33	38	950,00	1.290,00
38		1.140,00	1.690,00
Trzy osie			
12	38	950,00	950,00
38		1.000,00	1.280,00

3815

UCHWAŁA RADY GMINY RUJA

z dnia 26 listopada 2007 r.

w sprawie rodzajów oraz warunków i sposobu przyznawania świadczeń pomocy zdrowotnej dla nauczycieli

Na podstawie art. 72 ust. 1 w związku z art. 91 d pkt 1 ustawy z dnia 26 stycznia 1982 r.– Karta Nauczyciela (Dz. U. z 2006 r. Nr 97, poz. 674, Nr 170, poz. 1218 i Nr 220, poz.1600 oraz z 2007 r. Nr 17, poz.95) i art.18 ust. 2 pkt 15 ustawy z dnia 8 marca 1990 r. o samorządzie gminnym (Dz. U. z 2001 r. Nr 142, poz. 1591, z 2002 r. Nr 23, poz. 220, Nr 62, poz. 558, Nr 113,poz. 984, Nr 153, poz. 1271, Nr 214, poz. 1806, z 2003 r. Nr 80, poz. 717, Nr 162, poz. 1568, z 2004 r. Nr 102, poz. 1055, Nr 116, poz. 1203, Nr 167, poz. 1759, z 2005 r. Nr 172, poz. 1441, Nr 175, poz. 1457, z 2006 r. Nr 17, poz. 128, Nr 181, poz. 1337 oraz z 2007 r. Nr 48, poz. 327) Rada Gminy w Rui uchwala, co następuje:

§ 1

Pomoc zdrowotna udzielana jest w formie zasiłku pieniężnego, w ramach środków przeznaczonych na pomoc zdrowotną w uchwale budżetowej.

§ 2

Ze środków finansowych przeznaczonych na pomoc zdrowotną mają prawo korzystać nauczyciele, którzy:

- 1) są zatrudnieni co najmniej w połowie obowiązkowego wymiaru godzin zajęć dydaktyczno-wychowawczych w szkołach prowadzonych przez gminę Ruja lub są nauczycielami-emerytami albo rencistami, korzystającymi w tych szkołach z kładowego funduszu świadczeń socjalnych.
- 2) spełniają między innymi jeden z poniższych warunków:

- a) leczą się z powodu przewlekłej choroby lub, gdy przebieg choroby nauczyciela jest wyjątkowo ciężki,
- b) korzystają z pomocy leczniczej wysokospecjalistycznej,
- c) zakupią specjalistyczny sprzęt medyczny.

§ 3

1. Podanie o przyznanie zasiłku pieniężnego, o którym mowa w § 1, poparte zaświadczeniem lekarskim, zainteresowani składają do dyrektora szkoły, który przyznaje pomoc zdrowotną.
2. Emeryci i renciści składają podania do dyrektora szkoły, w której korzystają z zakładowego funduszu świadczeń socjalnych.

§ 4

Przy rozpatrywaniu podań nauczycieli – emerytów i rencistów rozważa się w szczególności:

- 1) wysokość dodatkowych kosztów poniesionych przez nauczyciela w związku z przeprowadzonym leczeniem,
- 2) okoliczności wpływające na sytuację materialną (przewlekła choroba, konieczność dalszego leczenia w domu i stosowanie specjalnej diety, zapewnienie choremu dodatkowej opieki itp.).

§ 5

Wykonanie uchwały powierza się Wójtowi Gminy.

§ 6

Uchwała wchodzi w życie po upływie 14 dni od dnia ogłoszenia w Dzienniku Urzędowym Województwa Dolnośląskiego.

PRZEWODNICZĄCA
RADY GMINY

ALICJA JAŚKIEWICZ

3816

UCHWAŁA RADY GMINY W JANOWICACH WIELKICH

z dnia 27 października 2007 r.

w sprawie określenia stawek podatku od nieruchomości

Na podstawie art. 5 ust. 1 ustawy z dnia 12 stycznia 1991 roku o podatkach i opłatach lokalnych (tekst jedn. Dz. U. z 2006 r. Nr 121, poz. 844 ze zm.) oraz art. 18 ust. 2 pkt 8, art. 40 ust. 1, art. 41 ust. 1. ustawy z dnia 8 marca 1990 roku o samorządzie gminnym (tekst jedn. Dz. U. z 2001 r. Nr 142, poz. 1591 ze zm.) Rada Gminy w Janowicach Wielkich uchwala, co następuje:

§ 1

Stawki podatku od nieruchomości wynoszą rocznie:

1. od budynków mieszkalnych lub ich części
od 1 m² powierzchni użytkowej 0,56 zł
2. od budynków lub ich części związanych z prowadzeniem działalności gospodarczej oraz od budynków mieszkalnych lub ich części zajętych na prowadzenie działalności gospodarczej
od 1 m² powierzchni użytkowej 18,65 zł
3. od budynków lub ich części zajętych na prowadzenie działalności gospodarczej w zakresie obrotu kwalifikowanym materiałem siewnym
od 1 m² powierzchni użytkowej 8,86 zł
4. od budynków lub ich części zajętych na prowadzenie działalności gospodarczej w zakresie udzielania świadczeń zdrowotnych
od 1 m² powierzchni użytkowej 3,75 zł
5. od budynków pozostałych lub ich części, w tym zajętych na prowadzenie odpłatnej statutowej działalności pożytku publicznego przez organizacje pożytku publicznego
od 1 m² powierzchni użytkowej 6,24 zł
6. od budowli lub ich części **2% ich wartości** określonej na podstawie art. 4 ust. 1 pkt 3 i ust. 3–7 ustawy o podatkach i opłatach lokalnych.
7. Od gruntów:
 - a) związanych z prowadzeniem działalności gospodarczej bez względu na sposób zakwalifikowania w ewidencji gruntów i budynków
od 1 m² powierzchni 0,67 zł
 - b) pod jeziorami, zajętych na zbiorniki wodne retencyjne lub elektrowni wodnych
od 1 ha powierzchni 3,74 zł
 - c) pozostałych, w tym zajętych na prowadzenie odpłatnej statutowej działalności pożytku

publicznego przez organizacje pożytku publicznego od 1 m² powierzchni 0,21 zł

§ 2

Wykonanie niniejszej uchwały powierza się Wójtowi Gminy Janowice Wielkie.

§ 3

Uchwała podlega ogłoszeniu poprzez wywieszenie na tablicach ogłoszeń Urzędu Gminy Janowice Wielkie.

§ 4

Z upływem dnia 31 grudnia 2007 roku traci moc uchwała nr XXX/134/2005 Rady Gminy w Janowic

cach Wielkich z dnia 22 listopada 2005 roku w sprawie określenia stawek podatku od nieruchomości.

§ 5

Uchwała wchodzi w życie po upływie 14 dni od dnia ogłoszenia w Dzienniku Urzędowym Województwa Dolnośląskiego i ma zastosowanie od roku podatkowego 2008.

PRZEWODNICZĄCY
RADY GMINY

JACEK GOŁĘBSKI

3817

UCHWAŁA RADY GMINY W JANOWICACH WIELKICH

z dnia 27 października 2007 r.

w sprawie określenia wysokości stawek podatku od środków transportowych

Na podstawie art. 10 ust. 1 i 2 i 3 ustawy z dnia 12 stycznia 1991 r. o podatkach i opłatach lokalnych (tekst jedn. Dz. U z 2006 roku Nr 121, poz. 844 ze zm.), art. 18 ust. 2 pkt 8, art. 40 ust. 1 i art. 41 ust. 1 ustawy z dnia 8 marca 1990 r. o samorządzie gminnym (tekst jedn. Dz. U. z 2001 r. Nr 142, poz. 1591 ze zm.) Rada Gminy w Janowicach Wielkich uchwała, co następuje:

§ 1

1. Podatek od środków transportowych wynosi rocznie:

od samochodów ciężarowych o dopuszczalnej masie całkowitej pojazdu

- a) powyżej 3,5 tony do 5,5 tony włącznie 676 zł
b) od 5,5 tony do 9 ton włącznie 860 zł
c) powyżej 9 ton a poniżej 12 ton 1.000 zł

2. od samochodów ciężarowych w zależności od liczby osi dopuszczalnej masy całkowitej pojazdu i rodzaju zawieszenia:

1) o dwóch osiach z zawieszeniem pneumatycznym lub zawieszeniem uznanym za równoważne i innym systemem zawieszenia o dopuszczalnej masie całkowitej:

- a) nie mniej niż 12 ton, mniej niż 13 ton 1.100 zł
b) nie mniej niż 13 ton, mniej niż 14 ton 1.200 zł
c) nie mniej niż 14 ton, mniej niż 15 ton 1.300 zł
d) nie mniej niż 15 ton 1.550 zł

2) o trzech osiach z zawieszeniem pneumatycznym lub zawieszeniem uznanym za równoważne i innym systemem zawieszenia o dopuszczalnej masie całkowitej:

- a) nie mniej niż 12 ton, mniej niż 17 ton 1.300 zł

- b) nie mniej niż 17 ton, mniej niż 19 ton 1.400 zł
c) nie mniej niż 19 ton, mniej niż 21 ton 1.500 zł
d) nie mniej niż 21 ton, mniej niż 23 tony 1.600 zł
e) nie mniej niż 23 tony, mniej niż 25 ton 1.800 zł
f) nie mniej niż 25 ton 1.900 zł

3) o czterech osiach i więcej z zawieszeniem pneumatycznym lub zawieszeniem uznanym za równoważne i innym systemem zawieszenia o dopuszczalnej masie całkowitej:

- a) nie mniej niż 12 ton, mniej niż 25 ton 2.000 zł
b) nie mniej niż 25 ton, mniej niż 27 ton 2.100 zł
c) nie mniej niż 27 ton, mniej niż 29 ton 2.200 zł
d) nie mniej niż 29 ton, mniej niż 31 ton 2.500 zł
e) nie mniej niż 31 ton 2.500 zł

3. od ciągników siodłowych i balastowych przystosowanych do używania łącznie z naczepą lub przyczepą o dopuszczalnej masie całkowitej zespołu pojazdów od 3,5 tony i poniżej niż 12 ton: 1.500 zł

4. od ciągników siodłowych i balastowych przystosowanych do używania z naczepą lub przyczepą o dopuszczanej masie całkowitej zespołu pojazdów

- w zależności od liczby osi, dopuszczalnej masy całkowitej pojazdu i rodzaju zawieszenia:**
- 1) o dwóch osiach z zawieszeniem pneumatycznym lub zawieszeniem uznanym za równoważne i innym systemem zawieszenia o dopuszczalnej masie całkowitej:
- a) nie mniej niż 12 ton, a mniej niż 18 ton 1.600 zł
 - b) nie mniej niż 18 ton, a mniej niż 25 ton 1.600 zł
 - c) nie mniej niż 25 ton, a mniej niż 31 ton 1.600 zł
 - d) nie mniej niż 31 ton 1.900 zł
- 2) o trzech osiach z zawieszeniem pneumatycznym lub zawieszeniem uznanym za równoważne i innym systemem zawieszenia o dopuszczalnej masie całkowitej:
- a) nie mniej niż 12 ton, a mniej niż 40 ton 1.900 zł
 - b) nie mniej niż 40 ton 2.500 zł
5. **od przyczep i naczep z wyjątkiem związanych wyłącznie z działalnością rolniczą prowadzoną przez podatnika podatku rolnego, które łącznie z pojazdem silnikowym posiadają dopuszczalną masę całkowitą od 7 ton i poniżej 12 ton** 700 zł
6. **od przyczep i naczep z wyjątkiem związanych z działalnością rolniczą prowadzoną przez podatnika podatku rolnego, które łącznie z pojazdem silnikowym posiadają dopuszczalną masę całkowitą:**
- 1) o jednej osi z zawieszeniem pneumatycznym lub zawieszeniem uznanym za równoważne i dopuszczalnej masie całkowitej zespołu pojazdów:
- a) nie mniej niż 12 ton, a mniej niż 18 ton 708 zł.
 - b) nie mniej niż 18 ton, a mniej niż 25 ton 800 zł
 - c) nie mniej niż 25 ton 900 zł
- 2) o dwóch osiach z zawieszeniem pneumatycznym lub zawieszeniem uznanym za równoważne i dopuszczalnej masie całkowitej zespołu pojazdów:
- a) nie mniej niż 12 ton, mniej niż 28 ton 800 zł
- b) nie mniej niż 28 ton, a mniej niż 33 tony 1.000 zł
- c) nie mniej niż 33 tony, a mniej niż 38 ton 1.200. zł
- d) nie mniej niż 38 ton 1.600 zł
- 3) o trzech osiach z zawieszeniem pneumatycznym lub zawieszeniem uznanym za równoważne i dopuszczalnej masie całkowitej zespołu pojazdów:
- a) nie mniej niż 12 ton, mniej niż 38 ton 1.100 zł
 - b) nie mniej niż 38 ton 1.900 zł
7. **od autobusów w zależności od liczby miejsc do siedzenia:**
- a) mniejszej niż 30 miejsc 1.300 zł
 - b) równej lub wyższej niż 30 miejsc 1.500 zł
- § 2
- Wykonanie uchwały powierza się Wójtowi Gminy Janowice Wielkie.
- § 3
- Uchwała podlega ogłoszeniu poprzez wywieszenie na tablicach ogłoszeń w Gminie Janowice Wielkie.
- § 4
- Z upływem dnia 31 grudnia 2007 roku traci moc uchwała nr XXX/135/2005 Rady Gminy w Janowicach Wielkich z dnia 22 listopada 2005 r. w sprawie podatku od środków transportowych.
- § 5
- Uchwała wchodzi w życie po upływie 14 dni od dnia ogłoszenia w Dzienniku Urzędowym Województwa Dolnośląskiego i ma zastosowanie od roku podatkowego 2008.
- PRZEWODNICZĄCY
RADY GMINY

JACEK GOŁĘBSKI

3818**UCHWAŁA RADY GMINY W JANOWICACH WIELKICH**

z dnia 27 października 2007 r.

w sprawie opłaty od posiadania psów

Na podstawie art. 18a ust. 1, art. 19 pkt 1 litera f ustawy z dnia 12 stycznia 1991 r. o podatkach i opłatach lokalnych (tekst jedn. Dz. U. z 2006 roku Nr 121, poz. 844 ze zm.) oraz art. 18 ust. 2 pkt 8, art. 40 ust. 1, art. 41 ust. 1 ustawy z dnia 8 marca 1990 roku o samorządzie gminnym (tekst jedn. Dz. U. z 2001 roku Nr 142, poz. 1591 ze zm.) Rada Gminy w Janowicach Wielkich uchwala, co następuje:

§ 1
Wprowadza się na terenie Gminy Janowice Wielkie opłatę od posiadania psów.

- § 2
1. Ustala się stawkę roczną opłaty od posiadania psów w wysokości 15 zł od jednego psa .
 2. Stawkę powyższą stosuje się od każdego następnego psa posiadanego przez osobę fizyczną.

§ 3
Obowiązek uiszczania opłaty powstaje od pierwszego dnia miesiąca następującego po wejściu w posiadanie psa.

§ 4
Obowiązek uiszczenia opłaty wygasa z upływem miesiąca, w którym ustały okoliczności uzasadniające ten obowiązek.

§ 5
Jeżeli obowiązek uiszczenia opłaty powstał lub wygasł w ciągu roku, opłatę za ten rok ustala się proporcjonalnie do liczby miesięcy, w których istniał obowiązek.

§ 6
Opłata od posiadania psów płatna jest bez wezwania do dnia 30 września roku podatkowego u sołtysa lub

na konto Urzędu Gminy Janowice Wielkie. W przypadku powstania obowiązku opłaty po dniu 30 września, opłata płatna jest w ciągu 14 dni od powstania obowiązku.

§ 7
Wykonanie uchwały powierza się Wójtowi Gminy Janowice Wielkie.

§ 8
Uchwała podlega ogłoszeniu na tablicach ogłoszeń w Gminie Janowice Wielkie.

§ 9
Z upływem dnia 31 grudnia 2007 roku traci moc uchwała nr XII/50/2003 Rady Gminy w Janowicach Wielkich z dnia 27 listopada 2003 roku w sprawie wysokości i poboru podatku od posiadania psów.

§ 10
Uchwała wchodzi w życie po upływie 14 dni od dnia ogłoszenia w Dzienniku Urzędowym Województwa Dolnośląskiego i ma zastosowanie od roku podatkowego 2008 .

PRZEWODNICZĄCY
RADY GMINY

JACEK GOŁĘBSKI

3819

OBWIESZCZENIE WOJEWODY DOLNOŚLĄSKIEGO

z dnia 29 listopada 2007 r.

w sprawie wykazu Spółek Wodnych i ich związków, którym przyznano dotację podmiotową z budżetu państwa w roku 2007

Na podstawie art. 164 ust. 5 ustawy z dnia 18 lipca 2001 r. Prawo Wodne (t.j. Dz. U. z 2005 r. Nr 239, poz. 2019 z późn. zm.), art. 123 ust. 1 i 2 w związku z art. 110 ustawy z dnia 30 czerwca 2005 r. o finansach publicznych (Dz. U. Nr 249, poz. 2104 z późn. zm.);

poddaje się do publicznej wiadomości wykaz spółek wodnych i ich związków, którym w roku 2007 przyznano dotację podmiotową z budżetu państwa na pokrycie części kosztów związanych z działalnością statutową.

Wykaz stanowi załącznik nr 1 do niniejszego obwieszczenia.

WOJEWODA DOLNOŚLĄSKI

KRZYSZTOF GRZELCZYK

Załącznik nr 1 do obwieszczenia
Wojewody Dolnośląskiego z dnia
29 listopada 2007 r. (poz. 3819)

**Podział dotacji podmiotowej udzielanej z budżetu Wojewody Dolnośląskiego dla spółek
wodnych i ich związków**

L. p.	podmiot uprawniony	kwota przyznanej dotacji [w złotych]
1.	Gminna Spółka Wodna w Wądrożu Wielkim	2 000
2.	Gminna Spółka Wodna "Strzegom" w Strzegomiu	13 500
3.	Miejska Spółka Wodna w Świebodzicach	16 500
4.	Gminna Spółka Wodna w Pęcławiu	1 000
5.	Rejonowy Związek Spółek Wodnych w Nowej Rudzie	28 000
6.	Gminna Spółka Wodna "Ziębice" w Ziębicach	16 500
7.	Gminna Spółka Wodna w Kotli	1 000
8.	Rejonowy Związek Spółek Wodnych w Wałbrzychu	17 500
9.	Rejonowy Związek Spółek Wodnych w Zgorzelcu	34 000
10.	Rejonowy Związek Spółek Wodnych w Miliczu	107 000
11.	Rejonowy Związek Spółek Wodnych w Bolesławcu	34 000
12.	Gminna Spółka Wodna w Grębolicach	14 000
13.	Rejonowy Związek Spółek Wodnych w Środzie Śląskiej	141 000
14.	Rejonowy Związek Spółek Wodnych w Oławie	91 000
15.	Rejonowy Związek Spółek Wodnych w Oleśnicy	52 000
16.	Wrocławski Związek Spółek Wodnych	188 000
17.	Gminna Spółka Wodna w Wiszni Małej	12 500
18.	Gminna Spółka Wodna w Trzebnicy	39 000
19.	Gminna Spółka Wodna w Prusicach	43 500
20.	Miejsko-Gminna Spółka Wodna Żarów	10 000
21.	Spółka Wodno-Ściekowa "Młynówka"	7 000
	Razem	869 000

3820

OGŁOSZENIE STAROSTY MILICKIEGO

z dnia 27 listopada 2007 r.

**w sprawie zgłaszania kandydatów na członka Powiatowej Społecznej Rady
do spraw Osób Niepełnosprawnych**

Na podstawie § 9 ust. 1 rozporządzenia Ministra Gospodarki, Pracy i Polityki Społecznej z dnia 25 marca 2003 r. w sprawie organizacji oraz trybu działania wojewódzkich i powiatowych społecznych rad do spraw osób niepełnosprawnych (Dz. U. Nr 62, poz. 560) ogłaszam, co następuje:

1. Informuję o możliwości zgłaszania kandydatów na członka Powiatowej Społecznej Rady do spraw osób niepełnosprawnych spośród przedstawicieli działających na terenie powiatu milickiego organizacji pozarządowych, fundacji oraz jednostek samorządu terytorialnego (powiatu i gmin) w terminie 14 dni od daty opublikowania ogłoszenia.
2. Ogłoszenie podlega zamieszczeniu w Dzienniku Urzędowym Województwa Dolnośląskiego.

STAROSTA

PIOTR LECH

Egzemplarze bieżące i z lat ubiegłych oraz załączniki można nabywać:

1) w punktach sprzedaży:

- Dolnośląskiego Urzędu Wojewódzkiego we Wrocławiu, 50-951 Wrocław, pl. Powstańców Warszawy 1, tel. 0-71/340-64-74,
- Dolnośląskiego Urzędu Wojewódzkiego we Wrocławiu Delegatura w Jeleniej Górze, 58-506 Jelenia Góra, ul. Wiejska 29, tel. 0-75/764-72-99,
- Dolnośląskiego Urzędu Wojewódzkiego we Wrocławiu Delegatura w Legnicy, 59-220 Legnica, ul. F. Skarbka 3, tel. 0-76/856-08-00 w. 401,
- Dolnośląskiego Urzędu Wojewódzkiego we Wrocławiu Delegatura w Wałbrzychu, 58-300 Wałbrzych, ul. Słowackiego 23a–24, tel. 0-74/849-40-70,

2) w przypadku prenumeraty, na podstawie nadesłanego zamówienia w Dolnośląskim Urzędzie Wojewódzkim we Wrocławiu – Zakładzie Obsługi Urzędu, 50-951 Wrocław, pl. Powstańców Warszawy 1, tel. 0-71/340-62-02.

Zbiory Dziennika Urzędowego wraz ze skorowidzami wyłożone są do powszechnego wglądu w Bibliotece Urzędowej Dolnośląskiego Urzędu Wojewódzkiego, pl. Powstańców Warszawy 1, 50-951 Wrocław, tel. 0-71/340-62-54. Treść wydawanych dzienników dostępna jest w Internecie na stronie: <http://www.duw.pl/dzienn.htm>

Wydawca: Wojewoda Dolnośląski

Redakcja: Wydział Nadzoru i Kontroli Dolnośląskiego Urzędu Wojewódzkiego,

Redakcja Dziennika Urzędowego Województwa Dolnośląskiego, 50-951 Wrocław, pl. Powstańców Warszawy 1, tel. 0-71/340-66-21

Skład, druk i rozpowszechnianie: Dolnośląski Urząd Wojewódzki we Wrocławiu – Zakład Obsługi Urzędu, 50-951 Wrocław, pl. Powstańców Warszawy 1

Dystrybucja: tel. 0-71/340-62-02

Tłoczono z polecenia Wojewody Dolnośląskiego
w Dolnośląskim Urzędzie Wojewódzkim we Wrocławiu – Zakładzie Obsługi Urzędu
50-951 Wrocław, pl. Powstańców Warszawy 1