



DZIENNIK URZĘDOWY

WOJEWÓDZTWA DOLNOŚLĄSKIEGO

Wrocław, dnia 5 grudnia 2005 r.

Nr 242

TREŚĆ:

Poz.:

AKTY NORMATYWNE:

ROZPORZĄDZENIE:

- 3773** – Wojewody Dolnośląskiego z dnia 28 listopada 2005 r. w sprawie ustalenia kryteriów wydawania przyrzeczeń i zezwoleń na pracę cudzoziemców na terenie województwa dolnośląskiego 24329

UCHWAŁY RAD POWIATÓW:

- 3774** – Rady Powiatu Wałbrzyskiego z dnia 25 października 2005 r. w sprawie zmiany uchwały nr V/58/03 Rady Powiatu Wałbrzyskiego z dnia 4 grudnia 2003 r. w sprawie uchwalenia Statutu Powiatu Wałbrzyskiego 24330

- 3775** – Rady Powiatu Kłodzkiego z dnia 3 listopada 2005 r. w sprawie zmiany uchwały nr XXXIII/373/2005 dotyczącej ustalenia regulaminu określającego niektóre zasady wynagradzania za pracę, zasady przyznawania dodatków do wynagrodzenia, innych dodatków oraz trybu i kryteriów przyznawania nagród ze specjalnego funduszu nagród dla nauczycieli zatrudnionych w oświatowych jednostkach organizacyjnych prowadzonych przez Powiat Kłodzki w roku 2005 24333

UCHWAŁY RAD MIEJSKICH:

- 3776** – Rady Miejskiej Wrocławia z dnia 29 września 2005 r. w sprawie pozbawienia kategorii drogi gminnej 24334

- 3777** – Rady Miasta Zgorzelec z dnia 4 października 2005 r. w sprawie nadania nazwy ulicy 24334

- 3778** – Rady Miejskiej Wrocławia z dnia 20 października 2005 r. w sprawie uchwalenia miejscowego planu zagospodarowania przestrzennego w rejonie ulic: Zdrowej, Wysokiej i Tęczowej w obrębie Stare Miasto we Wrocławiu 24335

- 3779** – Rady Miejskiej Wrocławia z dnia 20 października 2005 r. w sprawie likwidacji samodzielnego publicznego Zakładu Opieki Zdrowotnej – Przychodni przy ul. Legnickiej 61 24342

- 3780** – Rady Miejskiej Wrocławia z dnia 20 października 2005 r. w sprawie zmiany uchwały nr XXVI/2144/04 Rady Miejskiej Wrocławia z dnia 9 września 2004 r. w sprawie ustalenia sieci publicznych szkół podstawowych i gimnazjów prowadzonych przez miasto 24343

- 3781** – Rady Miejskiej Chojnowa z dnia 26 października 2005 r. w sprawie udzielenia bonifikaty od opłaty za przekształcenie prawa użytkowania wieczystego w prawo własności nieruchomości stanowiących własność Gminy Miejskiej Chojnów 24344

- 3782** – Rady Miasta Oleśnicy z dnia 28 października 2005 r. w sprawie ustalenia na rok 2006 regulaminu określającego wysokość stawek i szczegółowe warunki przyznawania nauczycielom zatrudnionym w przedszkolach, szkołach podstawowych i gimnazjach, dla których organem prowadzącym jest Miasto Oleśnica, dodatków za wysługę lat, motywacyjnego, funkcyjnego i za warunki pracy, szczegółowy sposób obliczania wynagrodzenia za godziny ponadwymiarowe i godziny doraźnych zastępstw oraz nagród i innych świadczeń wynikających ze stosunku pracy 24345

- 3783** – Rady Miejskiej w Łądku Zdroju z dnia 27 października 2005 r. w sprawie przyjęcia regulaminu nauczycielskiego dodatku mieszkaniowego na terenie Gminy Łądek Zdrój 24353

- 3784** – Rady Miasta Zgorzelec z dnia 28 października 2005 r. w sprawie określenia zasad dokonywania ocen kwalifikacyjnych pracowników samorządowych mianowanych 24354

- 3785** – Rady Miejskiej Dzierżoniowa z dnia 31 października 2005 r. w sprawie wyrażenia zgody na udzielenie bonifikaty od opłaty za przekształcenie prawa użytkowania wieczystego w prawo własności nieruchomości przeznaczonych i wykorzystywanych na cele mieszkaniowe 24360
- 3786** – Rady Miejskiej Wąsosza z dnia 17 listopada 2005 r. w sprawie ustalenia górnych stawek opłat ponoszonych przez właścicieli nieruchomości za zbieranie odpadów komunalnych oraz opróżnianie zbiorników bezodpływowych 24360
- 3787** – Rady Miejskiej Wąsosza z dnia 17 listopada 2005 r. w sprawie zmiany uchwały nr XXXIII/223/97 Rady Miejskiej Wąsosza z dnia 7 listopada 1997 r. w sprawie statutów sołectw 24361
- 3788** – Rady Miejskiej w Jelczu-Laskowicach z dnia 23 listopada 2005 r. w sprawie nadania nazw ulicom w Brzezinkach 24398
- 3789** – Rady Miejskiej w Jelczu-Laskowicach z dnia 23 listopada 2005 r. w sprawie nadania nazw ulicom w Chwałowicach 24400
- 3790** – Rady Miejskiej w Jelczu-Laskowicach z dnia 23 listopada 2005 r. w sprawie nadania nazwy ulicy w Dziuplinie 24402
- 3791** – Rady Miejskiej w Jelczu-Laskowicach z dnia 23 listopada 2005 r. w sprawie nadania nazwy ulicy w Jelczu-Laskowicach 24404

UCHWAŁY RAD GMIN:

- 3792** – Rady Gminy Zgorzelec z dnia 28 października 2005 r. w sprawie zasad korzystania z planowanych do realizacji terenów rekreacyjno-sportowych w miejscowościach Łągów i Żarska Wieś 24406
- 3793** – Rady Gminy Lewin Kłodzki z dnia 10 listopada 2005 r. w sprawie szczegółowych zasad i trybu umarzania, odraczania lub rozkładania na raty wierzytelności jednostek organizacyjnych z tytułu należności pieniężnych, do których nie stosuje się przepisów ustawy – Ordynacja podatkowa 24407
- 3794** – Rady Gminy Przeworno z dnia 18 listopada 2005 r. w sprawie nadania nazwy placu przy kościele w Przewornie imieniem Jana Pawła II 24410
- 3795** – Rady Gminy Złotoryja z dnia 22 listopada 2005 r. w sprawie ustalenia regulaminu określającego wysokość nauczycielskiego dodatku mieszkaniowego oraz szczegółowe zasady jego przyznawania i wypłacania dla nauczycieli szkół prowadzonych przez Gminę Złotoryja 24412
- 3796** – Rady Gminy Lewin Kłodzki z dnia 23 listopada 2005 r. w sprawie ustalenia cen czynszu dzierżawnego za grunty będące własnością Gminy Lewin Kłodzki 24413
- 3797** – Rady Gminy Żórawina z dnia 24 listopada 2005 r. w sprawie nadania nazwy ulicy we wsi Galowice, gmina Żórawina 24414

INNE AKTY PRAWNE:

POROZUMIENIE:

- 3798** – zawarte w dniu 12 września 2005 r. pomiędzy Zarządem Powiatu Zgorzeleckiego a Burmistrzem Miasta Zgorzelec w sprawie powierzenia Gminie Miejskiej Zgorzelec zadań z zakresu utrzymania dróg powiatowych zlokalizowanych na terenie miasta Zgorzelec 24416

3773

ROZPORZĄDZENIE WOJEWODY DOLNOŚLĄSKIEGO

z dnia 28 listopada 2005 r.

w sprawie ustalenia kryteriów wydawania przyrzeczeń i zezwoleń na pracę cudzoziemców na terenie województwa dolnośląskiego

Na podstawie art. 39 ustawy z dnia 5 czerwca 1998 r. o administracji rządowej w województwie (Dz. U. z 2001 r. Nr 80, poz. 872, zm. Dz. U. z 2001 r. Nr 128, poz. 1407, Dz. U. z 2002 r. Nr 37, poz. 329, Nr 4, poz. 365, Nr 62, poz. 558, Nr 89, poz. 804, Nr 200, poz. 1688, Dz. U. z 2003 r. Nr 52, poz. 450, Nr 137, poz. 1302, Nr 149, poz. 1452, Dz. U. z 2004 r. Nr 33, poz. 287, Dz. U. z 2005 r. Nr 33, poz. 288, Nr 90, poz. 757, Nr 175, poz. 1462) oraz art. 10 ust. 2 pkt 2 i ust. 3 ustawy z dnia 20 kwietnia 2004 r. o promocji zatrudnienia i instytucjach rynku pracy (Dz. U. z 2004 r. Nr 99, poz. 1001, zm. Dz. U. Nr 273, poz. 2703, Dz. U. z 2005 r. Nr 94, poz. 788, Nr 64, poz. 565, Nr 164, poz. 1366, Nr 175, poz. 1462) zarządza się, co następuje:

§ 1

Ustala się kryteria wydawania przyrzeczeń i zezwoleń na pracę cudzoziemców obowiązujące na obszarze województwa dolnośląskiego.

§ 2

Kryteria określają politykę państwa i wojewody w sprawach wykonywania pracy przez cudzoziemców w województwie dolnośląskim i mają na celu:

- 1) stworzenie możliwości napływu wysoko wykwalifikowanej kadry pracowników, której brak jest na lokalnym rynku pracy,
- 2) umożliwienie zatrudniania cudzoziemców pracodawcom inwestującym kapitał zagraniczny, jeżeli ich działalność przyczynia się do wzrostu inwestycji, transferu nowych technologii lub tworzenia nowych miejsc pracy,
- 3) wpływanie na wielkość i strukturę zatrudniania cudzoziemców na terenie województwa.

§ 3

1. Przyrzeczenia i zezwolenia na wykonywanie pracy przez cudzoziemca, o którym mowa w art. 87 ustawy o promocji zatrudnienia i instytucjach rynku pracy, wydawane są na czas oznaczony, tj. do 12 miesięcy.
2. W przypadku ubiegania się o przyrzeczenie/zezwoleń przez spółki nowo powstałe lub będące jeszcze w fazie organizacji, okres o którym mowa powyżej, może zostać ograniczony do 8 miesięcy.
3. Przyrzeczenie i zezwolenie na wykonywanie pracy przez cudzoziemców przy pracach sezonowych może być wydawane przede wszystkim w okresie (marzec – październik) jako zatrudnienie uzupełniające pod warunkiem, że nie było kandydatów do pracy wśród bezrobotnych i poszukujących pracy.

§ 4

W toku postępowania w sprawie udzielenia przyrzeczenia lub zezwolenia na pracę uwzględnia się:

- 1) działania pracodawcy zmierzające do znalezienia kandydatów do pracy inne niż złożenie oferty pracy w powiatowym urzędzie pracy, brak możliwości pozyskania kandydatów do pracy spośród osób poszukujących

pracy i bezrobotnych zarejestrowanych w powiatowym urzędzie pracy właściwym ze względu na siedzibę pracodawcy lub miejsce świadczenia pracy, posiadanie przez cudzoziemca kwalifikacji, umiejętności, uprawnień zawodowych wymaganych do pracy na wnioskowanym stanowisku, udokumentowanych wiarygodnymi dyplomami, świadectwami, certyfikatami,

- 2) wiarygodność i prawidłowość funkcjonowania pracodawcy potwierdzoną złożonymi dokumentami zaświadczającymi o wywiązywaniu się ze zobowiązań wobec ZUS oraz właściwego urzędu skarbowego lub dokumentami potwierdzającymi uzyskaną zgodę na zwolnienie lub odroczenie płatności.

§ 5

Na odmowę wydania przyrzeczenia i zezwolenia na pracę cudzoziemca będą miały wpływ następujące czynniki:

- 1) wnioskowanie o zatrudnienie cudzoziemca przez pracodawcę prowadzącego działalność gospodarczą w zakresie handlu obwoźnego oraz tzw. „agencji towarzyskich”,
- 2) odmowa pracodawcy bez uzasadnionej przyczyny zatrudnienia osób bezrobotnych lub poszukujących pracy skierowanych przez powiatowy urząd pracy,
- 3) stwierdzenie przez wojewodę lub urząd celny naruszenia przepisów ustawy o promocji zatrudnienia i instytucjach rynku pracy,
- 4) wnioskowania o wydanie przyrzeczenia/zezwoleń lub ich przedłużenia w przypadku konieczności zbadania sytuacji na rynku pracy, niepozwalającego na rzetelne zbadanie sytuacji na rynku pracy, tj. z wyprzedzeniem ponad 90 dni od proponowanego we wniosku terminu rozpoczęcia pracy przez cudzoziemca.

§ 6

Zatrudnienie cudzoziemców w niepublicznych i prywatnych jednostkach świadczących usługi lecznicze lub paramedyczne, w zakresie medycyny niekonwencjonalnej lub masażu, będzie rozpatrywane pozytywnie pod warunkiem przedłożenia przez pracodawcę dokumentów potwierdzających posiadanie przez cudzoziemców kwalifikacji, wykształcenia oraz uprawnień zawodowych uprawniających do pracy na wnioskowanym stanowisku, tj.:

- 1) wykonywanie usług leczniczych – wymaga przedłożenia przez cudzoziemca dyplomu lekarza oraz zgody Ministerstwa Zdrowia i Okręgowej Izby Lekarskiej na wykonywanie zawodu lekarza,
- 2) wykonywanie pracy masażysty – wymaga przedłożenia kwalifikacji nabytych poprzez ukończenie co najmniej kierunkowej szkoły średniej lub przedłożenia dyplomu lekarza i ukończonego kursu masażysty,
- 3) wykonywanie pracy jako średni personel medyczny – wymaga przedłożenia dyplomu odpowiedniej kierunkowej szkoły średniej.

§ 7

Przyrzeczenie wydania zezwolenia na wykonywanie pracy przez cudzoziemca podlega cofnięciu na mocy § 5 ust. 3 rozporządzenia Ministra Pracy i Polityki Społecznej z dnia 19 grudnia 2001 r. w sprawie szczegółowych zasad i trybu wydawania przyrzeczeń i zezwoleń na pracę cudzoziemców (Dz. U. z 2001 r. Nr 153, poz. 1766, zm. Dz. U. z 2004 r. Nr 27, poz. 236) po 2 miesiącach od dnia doręczenia wnioskodawcy decyzji, jeżeli pracodawca nie poinformował na piśmie Wojewody Dolnośląskiego o uzasadnionych przyczynach niepodjęcia pracy przez cudzoziemca.

Traci moc rozporządzenie Wojewody Dolnośląskiego z dnia 1 marca 2002 r. w sprawie ustalenia kryteriów wydania przyrzeczeń i zezwoleń na pracę cudzoziemców nieposiadających zezwolenia na osiedlenie się ani statusu uchodźcy w Rzeczypospolitej Polskiej (Dziennik Urzędowy Województwa Dolnośląskiego Nr 36, poz. 924).

§ 8

Rozporządzenie wchodzi w życie po upływie 14 dni od dnia ogłoszenia w Dzienniku Urzędowym Województwa Dolnośląskiego.

§ 9

WOJEWODA DOLNOŚLĄSKI

STANISŁAW ŁOPATOWSKI

3774**UCHWAŁA RADY POWIATU WAŁBRZYSKIEGO**

z dnia 25 października 2005 r.

w sprawie zmiany uchwały nr V/58/03 Rady Powiatu Wałbrzyskiego z dnia 4 grudnia 2003 roku w sprawie uchwalenia Statutu Powiatu Wałbrzyskiego

Na podstawie art. 12 pkt 1 i art. 43 ustawy z dnia 5 czerwca 1998 r. o samorządzie powiatowym (t.j. Dz. U. z 2001 roku Nr 142, poz. 1592 z późn. zm.) Rada Powiatu Wałbrzyskiego uchwała, co następuje:

§ 1

Przepis § 8 Statutu Powiatu Wałbrzyskiego uchwalony uchwałą nr V/58/03 Rady Powiatu Wałbrzyskiego z dnia 4 grudnia 2003 roku w sprawie uchwalenia Statutu Powiatu Wałbrzyskiego otrzymuje brzmienie:

„§ 8

1. Tytuł „Zasłużony dla Powiatu Wałbrzyskiego” nadaje Rada Powiatu podejmując stosowną uchwałę.
2. Zasady nadawania tytułu „Zasłużony dla Powiatu Wałbrzyskiego” określa regulamin stanowiący załącznik do Statutu Powiatu Wałbrzyskiego, w brzmieniu stanowiącym załącznik do niniejszej uchwały.
3. Nadanie tytułu, o którym mowa w ust. 1, następuje w sposób uroczysty na Sesji Rady Powiatu.”

§ 2

Wykonanie Uchwały powierza się Zarządowi Powiatu Wałbrzyskiego.

§ 3

Uchwała wchodzi w życie po upływie 14 dni od dnia jej ogłoszenia w Dzienniku Urzędowym Województwa Dolnośląskiego.

PRZEWODNICZĄCY
RADY POWIATU

STANISŁAW KUŹNIAR
Załącznik do Statutu Powiatu
Wałbrzyskiego

REGULAMIN NADAWANIA TYTUŁU „ZASŁUŻONY DLA POWIATU WAŁBRZYSKIEGO”

§ 1

Tytuł „Zasłużony dla Powiatu Wałbrzyskiego” może być przyznany za wybitne zasługi dla rozwoju Powiatu, służbę publiczną oraz twórczość literacką i artystyczną lub pojedynczy czyn o wyjątkowym znaczeniu dla Powiatu i jego mieszkańców:

- 1) osobom fizycznym,
- 2) osobom prawnym,
- 3) innym podmiotom o zasięgu powiatowym i ponadpowiatowym.

§ 2

1. Tytuł przyznaje Rada Powiatu Wałbrzyskiego w drodze uchwały z inicjatywy własnej lub na wniosek:
 - 1) Przewodniczącego Rady Powiatu Wałbrzyskiego,
 - 2) Starosty Wałbrzyskiego,
 - 3) Zarządu Powiatu Wałbrzyskiego,
 - 4) Komisji Rady Powiatu Wałbrzyskiego,
 - 5) organizacji społecznych i zawodowych.
2. Osoba lub podmiot zgłoszony do tytułu „Zasłużony dla Powiatu Wałbrzyskiego” musi wyrazić zgodę na kandydowanie do tytułu.
3. Tytuł „Zasłużony dla Powiatu Wałbrzyskiego” może być nadany tej samej osobie lub podmiotowi tylko jeden raz.

§ 3

Wzór wniosku o nadanie tytułu stanowi załącznik do niniejszego Regulaminu.

§ 4

Wniosek należy kierować do Zarządu Powiatu Wałbrzyskiego co najmniej na dwa miesiące przed planowanym nadaniem tytułu.

§ 5

Zarząd Powiatu Wałbrzyskiego po zaopiniowaniu złożonego wniosku przedstawia Radzie Powiatu Wałbrzyskiego projekt uchwały o przyznaniu tytułu wraz z uzasadnieniem.

§ 6

Obok uchwały Rady Powiatu Wałbrzyskiego dokumentem potwierdzającym nadanie tytułu „Zasłużony dla Powiatu Wałbrzyskiego” jest stosowny dyplom podpisany przez Przewodniczącego Rady Powiatu i Starostę Wałbrzyskiego.

§ 7

Wręczenie dyplomu odbywa się w sposób uroczysty na Sesji Rady Powiatu Wałbrzyskiego.

Załącznik do regulaminu nadania tytułu „Zasłużony dla Powiatu Wałbrzyskiego”

WNIOSEK

o nadanie Tytułu „Zasłużony dla Powiatu Wałbrzyskiego”

1. Nazwisko i imię

.....

2. Imiona rodziców

.....

3. Data i miejsce urodzenia

.....

4. Adres

.....

5. Uzasadnienie wniosku:

.....
.....
.....
.....
.....
.....
.....
.....
.....
.....
.....
.....
.....
.....
.....
.....
.....
.....
.....
.....

Zgoda osoby której wniosek dotyczy

.....

Podpis wnioskodawcy

.....

Data

Stanowisko Zarządu Powiatu
Wałbrzyskiego

Data złożenia wniosku.....

.....

.....

3775

UCHWAŁA RADY POWIATU KŁODZKIEGO

z dnia 3 listopada 2005 r.

w sprawie zmiany uchwały nr XXXIII/373/2005 dotyczącej ustalenia regulaminu określającego niektóre zasady wynagradzania za pracę, zasady przyznawania dodatków do wynagrodzenia, innych dodatków oraz trybu i kryteriów przyznawania nagród ze specjalnego funduszu nagród, dla nauczycieli zatrudnionych w oświatowych jednostkach organizacyjnych prowadzonych

przez Powiat Kłodzki w roku 2005

Na podstawie art. 30 ust. 6, art. 49 ust. 1a, art. 54 ust. 7 i art. 91d pkt 1 ustawy z dnia 26 stycznia 1982 r. – Karta Nauczyciela (Dz. U. z 2003 r. Nr 118, poz. 1112 ze zm.), art. 12 pkt 11 ustawy z dnia 5 czerwca 1998 r. o samorządzie powiatowym (Dz. U. z 2001 r. Nr 142, poz. 1592 ze zm.) oraz rozporządzeniem Ministra Edukacji Narodowej z dnia 11 maja 2000 r. w sprawie wysokości minimalnych stawek wynagrodzenia zasadniczego nauczycieli, sposobu obliczania wysokości stawki wynagrodzenia zasadniczego za jedną godzinę przeliczeniową, wykazu stanowisk oraz dodatkowych zadań i zajęć uprawniających do dodatku funkcyjnego, ogólnych warunków przyznawania dodatku motywacyjnego, wykazu trudnych i uciążliwych warunków pracy stanowiących podstawę przyznania dodatku za warunki pracy oraz szczególnych przypadków zaliczania okresów zatrudnienia i innych okresów uprawniających do dodatku za wysługę lat (Dz. U. Nr 39, poz. 455 ze zm.) Rada Powiatu Kłodzkiego uchwala, co następuje:

§ 1

W uchwale nr XXXIII/373/ 2005 Rady Powiatu Kłodzkiego z dnia 26 stycznia 2005 r. dokonuje się zmian:

1. **§ 5** – ust. 2 otrzymuje brzmienie „Nauczycielom przysługuje dodatek za wysługę lat zgodnie z art. 33 ust. 1 ustawy – Karta Nauczyciela”.
2. **§ 6** – skreśla się ust. 7, a kolejne ustępy zmieniają numerację na 7 i 8.
3. **§ 7** – ust. 2 otrzymuje brzmienie „Kwotę środków finansowych, przeznaczonych na dodatki motywacyjne dla nauczycieli określa się w wysokości 2,5% rocznego wynagrodzenia zasadniczego nauczyciela mianowanego z tytułem zawodowym magistra z przygotowaniem pedagogicznym, w przeliczeniu na każdy etat kalkulacyjny”.
4. **§ 8** – ust. 3 otrzymuje brzmienie „Wysokość dodatku za uciążliwe warunki pracy zwiększa się o 6% stawki osobistego zaszerogowania nauczyciela w przypadku nauczycieli:
 - 1) zatrudnionych w szkołach dla dzieci i młodzieży z niepełnosprawnością sprzężoną,
 - 2) pracujących z dziećmi i młodzieżą, u której nastąpiło naruszenie sprawności organizmu z przyczyn szczegółowo określonych w § 32 rozporządzenia Ministra Gospodarki, Pracy i Polityki Społecznej z dnia 15 lipca 2003 r. w sprawie orzekania o niepełnosprawności i stopniu niepełnosprawności (Dz. U. Nr 139, poz. 1328)”.
- 3) szkół (klas) specjalnych, prowadzących zajęcia w klasie lub w grupie wychowawczej z upośledzonymi umysłowo w stopniu lekkim, w których znajduje się co najmniej jedno dziecko z niepełnosprawnością określoną w pkt. 2), a w przypadku gdy w takiej klasie (grupie) znajduje się dziecko upośledzone umysłowo w stopniu umiarkowanym lub znacznym, pod warunkiem że zajęcia dydaktyczne prowadzone są wg odrębnego programu nauczania

obowiązującego w tego typu szkole specjalnej, a zajęcia wychowawcze – według odrębnego programu wychowawczego opracowanego przez wychowawcę”.

5. **§ 11** – ust. 6 otrzymuje brzmienie „Wysokość nagrody Starosty Kłodzkiego wynosi:

– nagroda I stopnia	– 3.500,00 zł
– nagroda II stopnia	– 3.000,00 zł

Wysokość nagrody dyrektora szkoły wynosi:

– nagroda I stopnia	– 2.000,00 zł
– nagroda II stopnia	– 1.500,00 zł”

§ 11 – skreśla się ust. 9, a kolejne ustępy zmieniają numerację na 9–12.

§ 2

Traci moc uchwała nr XLII/528/2005 Rady Powiatu Kłodzkiego z dnia 29 września 2005 roku w sprawie zmiany uchwały nr XXXIII/373/2005 r. dotyczącej ustalenia regulaminu określającego niektóre zasady wynagradzania za pracę, zasady przyznawania dodatków do wynagrodzenia, innych dodatków oraz trybu i kryteriów przyznawania nagród ze specjalnego funduszu nagród dla nauczycieli zatrudnionych w oświatowych jednostkach organizacyjnych prowadzonych przez Powiat Kłodzki, w roku 2005.

§ 3

Wykonanie uchwały powierza się Zarządowi Powiatu Kłodzkiego.

§ 4

Uchwała wchodzi w życie po upływie 14 dni od dnia jej ogłoszenia w Dzienniku Urzędowym Województwa Dolnośląskiego.

PRZEWODNICZĄCA RADY

RENATA SURMA

3776

UCHWAŁA RADY MIEJSKIEJ WROCŁAWIA

z dnia 29 września 2005 r.

w sprawie pozbawienia kategorii drogi gminnej

Na podstawie art. 18 ust. 2 pkt 15 ustawy z dnia 8 marca 1990 r. o samorządzie gminnym (t.j. Dz. U. z 2001 r. Nr 142, poz. 1591 ze zm.), w związku z art. 10 ust. 1, 2 i 3 ustawy z dnia 21 marca 1985 r. o drogach publicznych (Dz. U. z 2004 r. Nr 204, poz. 2086 ze zm.), po zasięgnięciu opinii Prezydenta Wrocławia, Rada Miejska Wrocławia uchwala, co następuje:

§ 1

Pozbawia się kategorii drogi gminnej położoną we Wrocławiu ulicę o przebiegu:

Relacja i przebieg drogi	Długość [m]	Uwagi
Świdnicka od ulicy Kazimierza Wielkiego do placu Teatralnego	170	Wyłączenie z ruchu kołowego

§ 2

Wykonanie uchwały powierza się Prezydentowi Wrocławia.

§ 3

Uchwała wchodzi w życie po upływie 14 dni od jej ogłoszenia w Dzienniku Urzędowym Województwa Dolnośląskiego, z mocą obowiązującą od dnia 1 stycznia 2006 roku.

WICEPRZEWODNICZĄCY
RADY MIEJSKIEJ

JACEK OSSOWSKI

3777

UCHWAŁA RADY MIASTA ZGORZELEC

z dnia 4 października 2005 r.

w sprawie nadania nazwy ulicy

Działając na podstawie art. 18 ust. 2 pkt 13 ustawy z dnia 8 marca 1990 r. o samorządzie gminnym (t.j. Dz. U. z 2001 r. Nr 142, poz. 1591, zm. z 2002 r. Nr 23, poz. 220, Nr 62, poz. 558, Nr 113, poz. 984, Nr 153, poz. 1271, Nr 214, poz. 1806, z 2003 r. Nr 80, poz. 717, Nr 162, poz. 1568, z 2004 r. Nr 102, poz. 1055, Nr 116, poz. 1203, Nr 167, poz. 1759) Rada Miasta Zgorzelec uchwala, co następuje:

§ 1

Nadaje się nazwę **WESOŁA** nowo powstałej ulicy, położonej w Zgorzelcu, oznaczonej w ewidencji gruntów jako działka nr 21/21 (Obr. IX, AM – 1).

§ 2

Realizację uchwały powierza się Burmistrzowi Miasta Zgorzelec.

§ 3

Uchwała wchodzi w życie po upływie 14 dni od jej ogłoszenia w Dzienniku Urzędowym Województwa Dolnośląskiego.

PRZEWODNICZĄCY RADY

MACIEK WOLANIN

3778

UCHWAŁA RADY MIEJSKIEJ WROCŁAWIA

z dnia 20 października 2005 r.

w sprawie uchwalenia miejscowego planu zagospodarowania przestrzennego w rejonie ulic: Zdrowej, Wysokiej i Tęczowej w obrębie Stare Miasto we

Wrocławiu

Na podstawie art. 18 ust. 2 pkt 5 ustawy z dnia 8 marca 1990 r. o samorządzie gminnym (t.j. Dz. U. z 2001 r. Nr 142, poz. 1591 ze zm.), art. 20 ust. 1 ustawy z dnia 27 marca 2003 r. o planowaniu i zagospodarowaniu przestrzennym (Dz. U. Nr 80, poz. 717 ze zm.) oraz w związku z uchwałą nr XIX/535/04 Rady Miejskiej Wrocławia z dnia 5 lutego 2004 r. w sprawie przystąpienia do sporządzenia miejscowego planu zagospodarowania przestrzennego w rejonie ulic: Zdrowej, Wysokiej i Tęczowej w obrębie Stare Miasto we Wrocławiu (Biuletyn Urzędowy Rady Miejskiej Wrocławia Nr 2, poz. 33) Rada Miejska Wrocławia uchwala, co następuje:

R o z d z i a ł 1

Ustalenia ogólne

§ 1

1. Miejscowy plan zagospodarowania przestrzennego w rejonie ulic: Zdrowej, Wysokiej i Tęczowej w obrębie Stare Miasto we Wrocławiu, zwany dalej planem, obejmuje obszar ograniczony od wschodu zachodnią linią rozgraniczającą ul. Zdrowej, północną linią rozgraniczającą ul. Pochyłej, zachodnią linią rozgraniczającą ul. Wysokiej, od południowego zachodu linią kolejową, od północy przedłużeniem południowej linii rozgraniczającej ul. Tęczowej nieobejmującym końcowego odgięcia, południową linią rozgraniczającą ul. Tęczowej.
2. W planie nie wprowadza się ustaleń w zakresie:
 - 1) wymagań wynikających z potrzeb kształtowania przestrzeni publicznych ze względu na brak występowania takich przestrzeni;
 - 2) granic i sposobów zagospodarowania terenów lub obiektów podlegających ochronie, ustalonych na podstawie odrębnych przepisów, ze względu na brak występowania takich terenów i obiektów;
 - 3) szczegółowych zasad i warunków scalania i podziału nieruchomości objętych planem miejscowym ze względu na brak takiej potrzeby;
 - 4) szczególnych warunków zagospodarowania terenów oraz ograniczeń w ich użytkowaniu, w tym zakazu zabudowy ze względu na brak takiej potrzeby;
 - 5) sposobów i terminów tymczasowego zagospodarowania, urządzania i użytkowania terenów w związku z art. 35 ustawy z dnia 27 marca 2003 r. o planowaniu i zagospodarowaniu przestrzennym.

§ 2

Określenia stosowane w uchwale oznaczają:

- 1) akcent architektoniczny – element obiektu budowlanego, który wyróżnia się w danym widoku;
- 2) dominanta – obiekt budowlany lub jego część, która koncentruje uwagę obserwatorów;

- 3) nieprzekraczalna linia zabudowy – maksymalna nieprzekraczalna linia zabudowy, linia ograniczająca obszar, na którym dopuszcza się wznoszenie budynków oraz określonych w ustaleniach planu rodzajów budowli naziemnych niebędących liniami przesyłowymi i sieciami uzbrojenia terenu;
- 4) obowiązująca linia zabudowy ciągłej – linia określona na rysunku planu, która wyznacza położenie frontowych ścian budynków w taki sposób, że tworzą zwartą pierzeję na całej długości linii;
- 5) obowiązująca linia zabudowy nieciągłej – linia określona na rysunku planu, która wyznacza położenie frontowych ścian budynków w taki sposób, że są usytuowane w jednej linii, dopuszczając przerwy między nimi, które nie przekraczają 50% jej długości;
- 6) powierzchnia biologicznie czynna – grunt rodzimy pokryty roślinnością oraz wody powierzchniowe na działce budowlanej, a także 50% sumy powierzchni tarasów i stropodachów urządzonych jako stałe trawniki lub kwietniki na podłożu zapewniającym ich naturalną vegetację o powierzchni nie mniejszej niż 10 m²;
- 7) przeznaczenie terenu – kategorie form zagospodarowania lub działalności lub grupy tych kategorii, które jako jedyne są dopuszczone w danym terenie;
- 8) teren – obszar wyznaczony na rysunku planu liniami rozgraniczającymi, oznaczony symbolem;
- 9) uchwała – niniejsza uchwała;
- 10) wskaźnik intensywności zabudowy terenu – stosunek sumy powierzchni wszystkich kondygnacji naziemnych budynków liczonej w zewnętrznym obrysie ścian bez uwzględnienia balkonów, loggi i tarasów do powierzchni terenu, na którym usytuowane są budynki.

§ 3

1. Integralną częścią planu jest rysunek planu w skali 1:1000 stanowiący załącznik nr 1 do uchwały.
2. Stwierdzenie zgodności planu z ustaleniami Studium stanowi załącznik nr 2 do uchwały.

3. Rozstrzygnięcie o sposobie rozpatrzenia uwag stanowi załącznik nr 3 do uchwały.
4. Rozstrzygnięcie o sposobie realizacji inwestycji z zakresu infrastruktury technicznej stanowi załącznik nr 4 do uchwały.
5. Następujące oznaczenia graficzne na rysunku planu są obowiązującymi ustaleniami planu:
 - 1) oznaczenia ogólne:
 - a) granica obszaru objętego planem,
 - b) linia rozgraniczająca tereny,
 - c) obowiązująca linia zabudowy ciągłej,
 - d) obowiązująca linia zabudowy nieciągłej,
 - e) nieprzekraczalna linia zabudowy,
 - f) dominanta,
 - g) akcent architektoniczny;
 - 2) symbol terenu.

§ 4

1. Ustala się następujące kategorie przeznaczenia terenu:
 - 1) zabudowa mieszkaniowa wielorodzinna;
 - 2) obsługa firm – działalność biur, w tym: siedziby firm i instytucji, kancelarie prawne, instytucje finansowe, biura rachunkowe i doradcze, pośrednictwo, dostarczanie informacji, sporządzanie opracowań, reklama i podobne;
 - 3) kultura – działalność instytucji związanych z kulturą, w tym: teatry, kina, muzea, galerie sztuki, biblioteki, domy kultury, kluby muzyczne lub literackie, kabarety i podobne;
 - 4) turystyka – działalność związana z turystyką, w tym: biura podróży i agencje turystyczne, hotele, motele, domy wycieczkowe, schroniska młodzieżowe, informacja turystyczna i podobne;
 - 5) sport i rekreacja – działalność w zakresie poprawy kondycji fizycznej i aktywnego wypoczynku, w tym: hale sportowe, boiska, korty, lodowiska, baseny, kryte pływalnie, siłownie, kręgielnie, kluby bilardowe i podobne;
 - 6) służba zdrowia i odnowa biologiczna wbudowana – działalność związana z ochroną zdrowia, w tym: przychodnie zdrowia, gabinety lekarskie, siłownie, solaria i podobne, prowadzona w obiektach o innym przeznaczeniu, w których zajmuje mniej niż 50% ich powierzchni użytkowej;
 - 7) handel detaliczny – działalność związana ze sprzedażą detaliczną towarów, z wyłączeniem sprzedaży paliw, na powierzchni sprzedaży do 2000 m², prowadzona:
 - a) w obiektach o innym przeznaczeniu, w których zajmuje mniej niż 50% ich powierzchni użytkowej,
 - b) w domach handlowych – reprezentacyjnych, wielokondygnacyjnych obiektach, a także usługi drobne, w tym: fotograf, mała poligrafia, gabinet kosmetyczny, fryzjerstwo, pralnia, szewc i podobne;
 - 8) gastronomia wbudowana – działalność obiektów gastronomii, w tym: restauracje, kawiarnie, herbaciarnie, winiarnie, piwiarnie, puby, bary, cukiernie i podobne, prowadzona w obiektach o innym przeznaczeniu, w których zajmuje mniej niż 50% ich powierzchni użytkowej;

- 9) administracja – działalność instytucji publicznych, w tym: urzędy, wojsko, policja, straż pożarna, straż miejska i podobne;
 - 10) teren stacji transformatorowej;
 - 11) teren komunikacji;
 - 12) teren komunikacji pieszej i rowerowej;
 - 13) ulica wewnętrzna;
 - 14) parkingi.
2. Ustala się grupę kategorii przeznaczenia terenu – usługi, która obejmuje kategorie ujęte w ust. 1 pkt: 2, 3, 4, 5, 6, 7, 8, 9, 14.
 3. Na każdym z terenów zakazuje się przeznaczeń innych niż te, które są dla niego ustalone w planie.

§ 5

Ustala się następujące zasady dotyczące ochrony i kształtowania środowiska:

- 1) uciążliwość zagospodarowania musi zawierać się w granicach nieruchomości, a żadna forma zagospodarowania nie może obniżać standardu środowiska, określonego w przepisach szczególnych dla danej kategorii terenu, na położonych poza granicami nieruchomości sąsiadujących obszarach.
- 2) wszelkie grunty niezabudowane i nieutwardzone zagospodarować zielenią oraz w maksymalnym stopniu zachować istniejącą zieleń, w szczególności zadrzewienia o wysokich walorach.
- 3) dopuszcza się retencjonowanie czystych wód opadowych na terenach zainwestowanych i wykorzystanie ich do nawadniania terenów zieleni.

§ 6

Na całym obszarze planu wprowadza się strefę ochrony konserwatorskiej zabytków archeologicznych, w której ustala się obowiązek uzgadniania prac ziemnych z właściwymi służbami konserwatorskimi.

§ 7

1. Ustala się następujące zasady dotyczące infrastruktury technicznej:
 - 1) obowiązuje przebudowa istniejących i likwidacja nieczynnych sieci, kolidujących z planowanym za-inwestowaniem;
 - 2) dopuszcza się realizację urządzeń technicznych uzbrojenia jako towarzyszących inwestycjom na terenach inwestorów, bez naruszenia warunków zabudowy, o których mowa w rozdziale 2.
2. W zakresie zaopatrzenia w wodę ustala się:
 - 1) zaopatrzenie w wodę z miejskiej sieci wodociągowej;
 - 2) rozbudowę sieci wodociągowej na obszary przeznaczone pod zabudowę wyznaczone planem.
3. W zakresie odprowadzania ścieków komunalnych ustala się:
 - 1) odprowadzanie ścieków komunalnych do kanalizacji ogólnospławnej, z istniejącej i wyznaczonej planem zabudowy;
 - 2) wyposażenie w sieć kanalizacji sanitarnej wszystkich obszarów zainwestowania.
4. W zakresie odprowadzania wód opadowych ustala się:
 - 1) odprowadzanie wód opadowych do systemu kanalizacji ogólnospławnej;

- 2) objęcie systemami odprowadzającymi wody opadowe wszystkich terenów zabudowanych i utwardzonych;
 - 3) usunięcie z wód opadowych substancji ropopochodnych i zawiesin, jeśli przekroczą one wartości określone w przepisach szczególnych, przed ich wprowadzeniem do kanalizacji, na terenie własnym inwestora;
 - 4) utwardzenie i skanalizowanie terenów, na których może dojść do zanieczyszczenia substancjami, o których mowa w pkt 3.
5. W zakresie zaopatrzenia w gaz ustala się:
 - 1) dostawę gazu z rozdzielczej sieci gazowej;
 - 2) rozbudowę sieci rozdzielczej na obszary przeznaczone pod zabudowę wyznaczone planem.
 6. W zakresie zaopatrzenia w energię elektryczną ustala się:
 - 1) dostawę energii elektrycznej z sieci średniego i niskiego napięcia;
 - 2) rozbudowę istniejących i budowę nowych kablowych linii elektroenergetycznych średniego i niskiego napięcia;
 - 3) lokalizację stacji transformatorowych wbudowanych lub wolno stojących stosownie do potrzeb;
 - 4) lokalizację nowej stacji transformatorowej na terenie oznaczonym na rysunku planu symbolem 6E w zamian za istniejącą stacją transformatorową położoną przy ul. Wysokiej 8a;
 - 5) zapewnienie dogodnego dojazdu do stacji transformatorowych, o których mowa w pkt 3 i 4;
 - 6) dopuszcza się wykorzystanie energii elektrycznej do celów grzewczych.
 7. W zakresie zaopatrzenia w energię ciepłą ustala się:
 - 1) zaopatrzenie w energię ciepłą z sieci ciepłowniczej, poprzez jej rozbudowę na obszary zabudowy wyznaczone planem;
 - 2) zakaz lokalizacji dodatkowych, punktowych uciążliwych emitorów zanieczyszczeń do środowiska;
 - 3) zakaz napowietrznej sieci ciepłowniczej;
 - 4) przebudowę sieci ciepłowniczej ułożonej wzdłuż ul. Tęczowej, na odcinku kolidującym z wyznaczoną planem linią zabudowy;
 - 5) dopuszcza się realizację lokalnych źródeł ciepła w oparciu o nieuciążliwe dla środowiska i odnawialne źródła energii.
 8. W zakresie usług telekomunikacyjnych ustala się:
 - 1) przyłączenie planowanych obiektów do sieci telefonicznej;
 - 2) zakaz budowy wolno stojących wież telefonii komórkowej;
 - 3) dopuszcza się lokalizowanie sieci telekomunikacyjnych we wspólnych kanałach zbiorczych w porozumieniu ze wszystkimi operatorami sieci.
 9. W zakresie gromadzenia i usuwania odpadów obowiązują zasady określone w odrębnych przepisach szczególnych i aktach prawa miejscowego.
2. Na terenie, o którym mowa w ust. 1, obowiązują następujące ustalenia dotyczące kształtowania budynków:
 - 1) wysokość:
 - a) mierzona od poziomu ulicy do najniższego punktu dachu – nie mniej niż 19 m,
 - b) mierzona od poziomu ulicy do najwyższego punktu dachu – nie więcej niż 22 m;
 - 2) dach płaski lub mansardowy;
 - 3) elewacja zwieńczona gzymsem.
 3. Na terenie, o którym mowa w ust. 1, odnośnie istniejącej kamienicy przy ul. Wysokiej 4 obowiązują:
 - 1) zakaz nadbudowy;
 - 2) zachowanie elewacji.
 4. Na terenie, o którym mowa w ust. 1, obowiązuje obsługa komunikacyjna od ul. Wysokiej.

§ 9

1. Dla terenu oznaczonego na rysunku planu symbolem **2U** ustala się grupę kategorii przeznaczenia – usługi.
2. Na terenie, o którym mowa w ust. 1, obowiązują następujące ustalenia dotyczące kształtowania budynków:
 - 1) wysokość:
 - a) mierzona od poziomu ulicy do najniższego punktu dachu – nie mniej niż 19 m,
 - b) mierzona od poziomu ulicy do najwyższego punktu dachu – nie więcej niż 22 m;
 - 2) dach pierzei od strony ulicy płaski;
 - 3) elewacja od strony ulicy podzielona na zróżnicowane architektonicznie segmenty o szerokości do 20 m oraz zwieńczona gzymsem.
3. Na terenie, o którym mowa w ust. 1, obowiązują następujące ustalenia dotyczące zagospodarowania terenu:
 - 1) udział powierzchni biologicznie czynnej – co najmniej 15% powierzchni działki;
 - 2) szpaler zieleni wysokiej od strony linii kolejowej.
4. Na terenie, o którym mowa w ust. 1, obowiązuje zlokalizowanie dominanty w osi symetrii ul. Pochyłej o powierzchni w rzucie od 100 do 190 m² oraz wysokości od 30 do 35 m mierzonej od poziomu ulicy do najwyższego punktu dachu.
5. Na terenie, o którym mowa w ust. 1, obowiązują następujące ustalenia dotyczące ustalenia systemu transportowego:
 - 1) obsługa komunikacyjna od ul. Wysokiej;
 - 2) przejazd bramowy do wnętrza blokowego usytuowany w osi symetrii ul. Pochyłej;
 - 3) zapewnienie dojazdu do terenu 6E;
 - 4) urządzenie miejsc postojowych w ilości dostatecznej dla obsługi prowadzonej działalności, w granicach działek poszczególnych inwestorów, jednak nie mniej niż:
 - a) 20 miejsc na 1000 m² powierzchni użytkowej obiektu w przypadku kategorii określonej w § 4 ust. 1 pkt 2,
 - b) 15 miejsc na 1000 m² powierzchni użytkowej obiektu w przypadku kategorii określonych w § 4 ust. 1 pkt: 3, 4, 5, 6, 7, 8, 9.

§ 10

1. Dla terenu oznaczonego na rysunku planu symbolem **1U** ustala się grupę kategorii przeznaczenia – usługi.

1. Dla terenu oznaczonego na rysunku planu symbolem **3U** ustala się grupę kategorii przeznaczenia – usługi.
2. Na terenie, o którym mowa w ust. 1, obowiązują następujące ustalenia dotyczące ukształtowania budynków:
 - 1) wysokość:
 - a) mierzona od poziomu ulicy do najniższego punktu dachu – nie mniej niż 16 m z wyjątkiem parkingów,
 - b) mierzona od poziomu ulicy do najwyższego punktu dachu – nie więcej niż 25 m;
 - 2) dach od strony ulicy i linii kolejowej płaski;
 - 3) zlokalizowanie akcentu architektonicznego od strony północno-zachodniej.
3. Na terenie, o którym mowa w ust. 1, obowiązują następujące ustalenia dotyczące zagospodarowania terenu:
 - 1) udział powierzchni biologicznie czynnej – co najmniej 20% powierzchni terenu;
 - 2) szpaler zieleni wysokiej od strony linii kolejowej.
4. Na terenie, o którym mowa w ust. 1, obowiązują następujące ustalenia dotyczące ustalenia systemu transportowego:
 - 1) obsługa komunikacyjna od ul. Tęczowej;
 - 2) urządzenie miejsc postojowych w ilości dostatecznej dla obsługi prowadzonej działalności, w granicach działek poszczególnych inwestorów, jednak nie mniej niż:
 - a) 20 miejsc na 1000 m² powierzchni użytkowej obiektu w przypadku kategorii określonej w § 4 ust. 1 pkt 2,
 - b) 15 miejsc na 1000 m² powierzchni użytkowej obiektu w przypadku kategorii określonych w § 4 ust. 1 pkt: 3, 4, 5, 6, 7, 8, 9,
 - c) 1,1 miejsca na 1 mieszkanie w przypadku kategorii określonej w § 4 ust. 1 pkt 1.
6. Na terenie, o którym mowa w ust. 1, obowiązują następujące ustalenia dotyczące systemu transportowego:
 - 1) obsługa komunikacyjna od strony ul. Tęczowej lub poprzez teren 3KDW;
 - 2) urządzenie miejsc postojowych w ilości dostatecznej dla obsługi prowadzonej działalności, w granicach działek poszczególnych inwestorów, jednak nie mniej niż:
 - a) 20 miejsc na 1000 m² powierzchni użytkowej obiektu w przypadku kategorii określonej w § 4 ust. 1 pkt 2,
 - b) 15 miejsc na 1000 m² powierzchni użytkowej obiektu w przypadku kategorii określonych w § 4 ust. 1 pkt: 3, 4, 5, 6, 7, 8, 9,
 - c) 1,1 miejsca na 1 mieszkanie w przypadku kategorii określonej w § 4 ust. 1 pkt 1.

§ 12

1. Dla terenu oznaczonego na rysunku planu symbolem **5MW** ustala się przeznaczenie – zabudowa mieszkaniowa wielorodzinna.
 2. Na terenie, o którym mowa w ust. 1, dopuszcza się grupę kategorii przeznaczenia – usługi.
 3. Na terenie, o którym mowa w ust. 1, obowiązują następujące ustalenia dotyczące ukształtowania budynków:
 - 1) wartość wskaźnika intensywności zabudowy terenu od 1,5 do 1,8 – śródmiejski charakter zabudowy;
 - 2) wysokość:
 - a) mierzona od poziomu ulicy do najniższego punktu dachu – nie mniej niż 16 m,
 - b) mierzona od poziomu ulicy do najwyższego punktu dachu – nie więcej niż 22 m, z wyjątkiem pierzei północnej i wschodniej, gdzie dopuszcza się – nie więcej niż 25 m;
 - 3) dach pierzei od strony zachodniej płaski;
 - 4) elewacja od strony zachodniej podzielona na zróżnicowane architektonicznie segmenty o szerokości do 20 m oraz zwieńczona gzymsem;
 - 5) zlokalizowanie akcentu architektonicznego od strony północno-wschodniej.
 4. Na terenie, o którym mowa w ust. 1, obowiązują następujące ustalenia dotyczące zagospodarowania terenu:
 - 1) udział powierzchni biologicznie czynnej – co najmniej 25% powierzchni terenu;
 - 2) zachowanie i uzupełnienie zieleni od strony ul. Zdrowej.
 5. W zakresie klimatu akustycznego obowiązują standardy określone w przepisach szczególnych jak dla terenów zabudowy mieszkaniowej wielorodzinnej.
 6. Na terenie, o którym mowa w ust. 1, obowiązują następujące ustalenia dotyczące ustalenia systemu transportowego:
 - 1) obsługa komunikacyjna od ulic: Tęczowej, Zdrowej, Pochyłej lub z terenu 3KDW z zastrzeżeniem pkt 2;
 - 2) obsługa komunikacyjna obiektów usługowych wielokondygnacyjnych wyłącznie od ul. Tęczowej;
 - 3) urządzenie miejsc postojowych w ilości dostatecznej dla obsługi prowadzonej działalności, w granicach działek poszczególnych inwestorów, jednak nie mniej niż:
1. Dla terenu oznaczonego na rysunku planu symbolem **4U** ustala się grupę kategorii przeznaczenia – usługi.
 2. Na terenie, o którym mowa w ust. 1, dopuszcza się przeznaczenie – zabudowa mieszkaniowa wielorodzinna.
 3. Na terenie, o którym mowa w ust. 1, obowiązują następujące ustalenia dotyczące ukształtowania budynków:
 - 1) wartość wskaźnika intensywności zabudowy terenu od 1,4 do 1,8 – śródmiejski charakter zabudowy;
 - 2) wysokość:
 - a) mierzona od poziomu ulicy do najniższego punktu dachu – nie mniej niż 16 m,
 - b) mierzona od poziomu ulicy do najwyższego punktu dachu – nie więcej niż 22 m, z wyjątkiem pierzei północnej, gdzie dopuszcza się – nie więcej niż 25 m;
 - 3) dach pierzei od strony wschodniej płaski;
 - 4) elewacja od strony wschodniej podzielona na zróżnicowane architektonicznie segmenty o szerokości do 20 m oraz zwieńczona gzymsem.
 4. Na terenie, o którym mowa w ust. 1, obowiązuje udział powierzchni biologicznie czynnej – co najmniej 20% powierzchni terenu.
 5. W przypadku lokalizacji zabudowy mieszkaniowej wielorodzinnej w zakresie klimatu akustycznego obowiązują standardy określone w przepisach szczególnych.

- a) 1,1 miejsca na 1 mieszkanie w przypadku kategorii określonej w § 4 ust. 1 pkt 1,
- b) 20 miejsc na 1000 m² powierzchni użytkowej obiektu w przypadku kategorii określonej w § 4 ust. 1 pkt 2,
- c) 15 miejsc na 1000 m² powierzchni użytkowej obiektu w przypadku kategorii określonych w § 4 ust. 1 pkt: 3, 4, 5, 6, 7, 8, 9.

§ 13

1. Dla terenu oznaczonego na rysunku planu symbolem **6E** ustala się przeznaczenie – teren stacji transformatorowej.
2. Na terenie, o którym mowa w ust. 1, obowiązują przepisy szczególne odnośnie stacji transformatorowych.

§ 14

1. Dla terenu oznaczonego na rysunku planu symbolem **1KD-S** ustala się przeznaczenie – teren komunikacji.
2. Na terenie, o którym mowa w ust. 1, obowiązują następujące ustalenia dotyczące zagospodarowania terenu:
 - 1) szerokość w liniach rozgraniczających jak na rysunku planu;
 - 2) zagospodarowanie elementami pasa drogowego w zależności od potrzeb.
3. Teren, o którym mowa w ust. 1, przeznaczona się na realizację celu publicznego.

§ 15

1. Dla terenu oznaczonego na rysunku planu symbolem **2KD-PR** ustala się przeznaczenie – teren komunikacji pieszej i rowerowej.
2. Na terenie, o którym mowa w ust. 1, obowiązują następujące ustalenia dotyczące zagospodarowania terenu:
 - 1) szerokość w liniach rozgraniczających jak na rysunku planu;
 - 2) zagospodarowanie elementami pasa drogowego w zależności od potrzeb.

3. Teren, o którym mowa w ust. 1, przeznaczona się na realizację celu publicznego.

§ 16

1. Dla terenu oznaczonego na rysunku planu symbolem **3KDW** ustala się przeznaczenie – ulica wewnętrzna.
2. Na terenie, o którym mowa w ust. 1, obowiązują następujące ustalenia dotyczące zagospodarowania terenu:
 - 1) szerokość w liniach rozgraniczających 20 m;
 - 2) zieleń przyuliczna, chodniki w zależności od potrzeb i lokalnych uwarunkowań.

R o z d z i a ł 3

Ustalenia końcowe

§ 17

Na podstawie art. 15 ust. 2 pkt 12 ustawy z dnia 27 marca 2003 r. o planowaniu i zagospodarowaniu przestrzennym ustala się wysokość stawki procentowej, dla opłaty o której mowa w art. 36 ust. 4 tej ustawy, na 30%.

§ 18

Wykonanie uchwały powierza się Prezydentowi Wrocławia.

§ 19

Uchwała wchodzi w życie po upływie 30 dni od dnia ogłoszenia w Dzienniku Urzędowym Województwa Dolnośląskiego.

WICEPRZEWODNICZĄCA
RADY MIEJSKIEJ

BARBARA ZDROJEWSKA

Załącznik nr 1 do uchwały Rady Miejskiej Wrocławia z dnia 20 października 2005 roku (poz. 3778)

MIEJSCOWY PLAN ZAGOSPODAROWANIA PRZESTRZENNEGO W REJONIE ULIC: ZDROWEJ, WYSOKIEJ I TĘCZOWEJ W OBRĘBIE STARE MIASTO WE WROCŁAWIU RYSUNEK PLANU

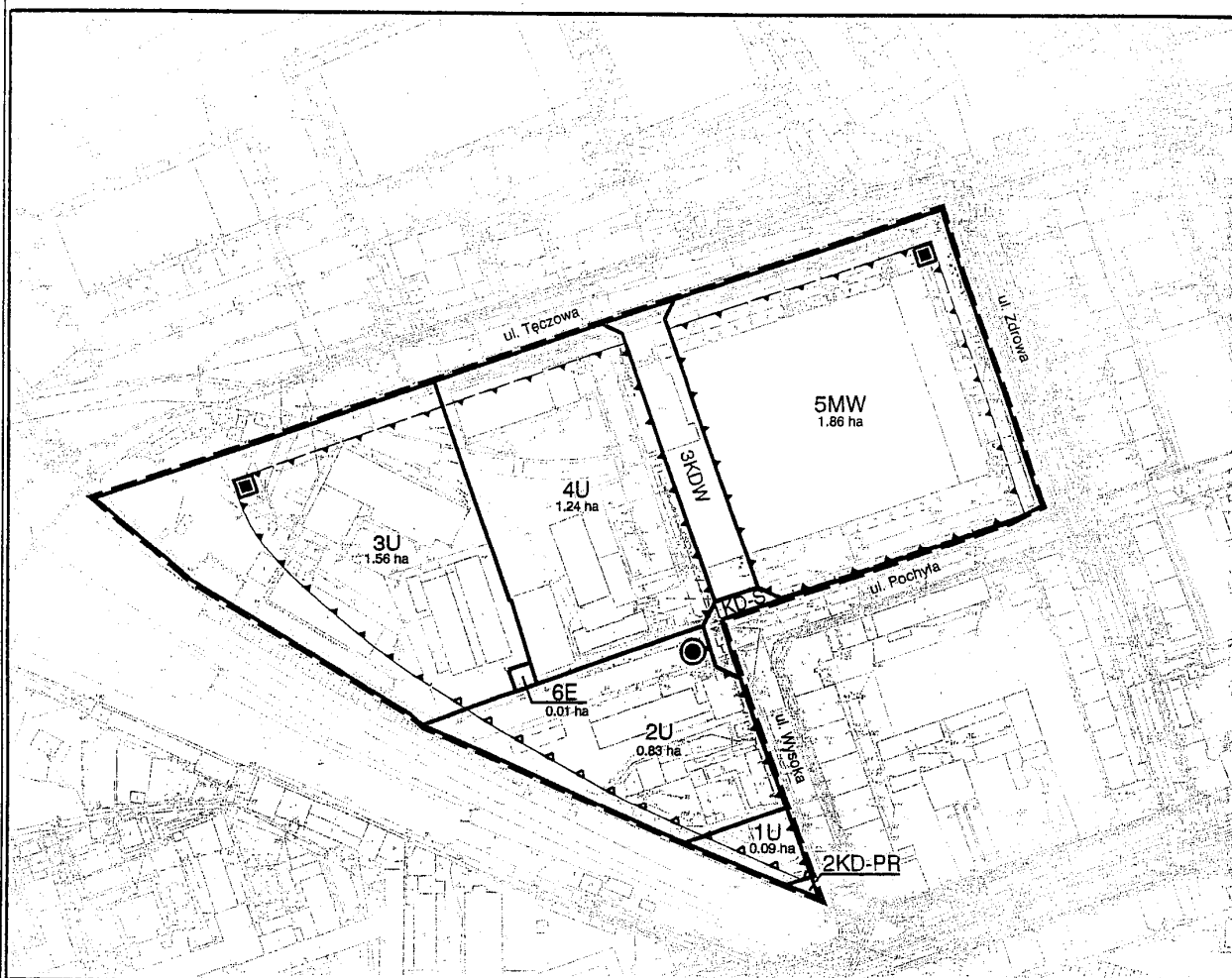

LEGENDA:

- Granica obszaru objętego planem oraz strefa ochrony konserwatorskiej zabytków archeologicznych
- Linia rozgraniczająca tereny
- Obowiązująca linia zabudowy ciągłej
- Obowiązująca linia zabudowy nieciągłej
- Nieprzekraczalna linia zabudowy
- Dominanta
- Akcent architektoniczny
- Teren zabudowy mieszkaniowej wielorodzinnej
- Teren zabudowy usługowej
- Teren stacji transformatorowej
- Teren komunikacji
- Teren komunikacji pieszej i rowerowej
- Ulica wewnętrzna

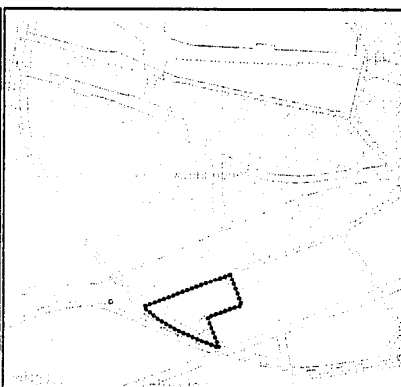

SKALA 1 : 1 000

0 m 50 m 100 m

WYRYS ZE STUDIUM UWARUNKOWAŃ I KIERUNKÓW ZAGOSPODAROWANIA PRZESTRZENNEGO GMINY WROCŁAW PRZYJĘTEGO UCHWAŁĄ RADY MIEJSKIEJ WROCŁAWIA NR XLVIII/680/98 Z 30 STYCZNIA 1998 r. ORAZ JEGO ZMIANĄ PRZYJĘTĄ UCHWAŁĄ RADY MIEJSKIEJ WROCŁAWIA NR XXXV/1126/01 Z 5 LIPCA 2001 r.

Załącznik nr 2 do uchwały Rady Miejskiej Wrocławia z dnia 20 października 2005 roku (poz. 3778)

Stwierdzenie zgodności miejscowego planu zagospodarowania przestrzennego z ustaleniami „Studium uwarunkowań i kierunków zagospodarowania przestrzennego Gminy Wrocław”

Stwierdza się zgodność miejscowego planu zagospodarowania przestrzennego w rejonie ulic: Zdrowej, Wysokiej i Tęczowej w obrębie Stare Miasto we Wrocławiu z ustaleniami „Studium uwarunkowań i kierunków zagospodarowania przestrzennego Gminy Wrocław” (uchwała nr XLVIII/680/98 Rady Miejskiej Wrocławia z dnia 30 stycznia 1998 roku oraz uchwała nr XXXV/1126/01 Rady Miejskiej Wrocławia z dnia 5 lipca 2001 r. w sprawie zmiany wyżej wymienionego Studium).

Załącznik nr 3 do uchwały Rady Miejskiej Wrocławia z dnia 20 października 2005 roku (poz. 3778)

Rozstrzygnięcie o sposobie rozpatrzenia uwag zgłoszonych do projektu planu

W trakcie wyłożenia projektu miejscowego planu zagospodarowania przestrzennego w rejonie ulic: Zdrowej, Wysokiej i Tęczowej w obrębie Stare Miasto we Wrocławiu do publicznego wglądu (w terminie od 16 sierpnia 2005 r. do 13 września 2005 r.) oraz w wyznaczonym terminie do dnia 27 września 2005 r. wpłynęła jedna uwaga do projektu planu wniesiona przez Piotra Barełkowskiego reprezentującego firmę VICTUS I.T. S.A pismem z dnia 27 września 2005 r. Rada Miejska Wrocławia po rozpatrzeniu uwagi zgłoszonej w trybie art. 18 ustawy z dnia 27 marca 2003 r. o planowaniu i zagospodarowaniu przestrzennym (Dz. U. Nr 80, poz. 717 z późn. zm.) nie uwzględniła wyżej wymienionej uwagi.

Załącznik nr 4 do uchwały Rady Miejskiej Wrocławia z dnia 20 października 2005 roku (poz. 3778)

Rozstrzygnięcie o sposobie realizacji zapisanych w planie inwestycji z zakresu infrastruktury technicznej, które należą do zadań własnych gminy

Miejscowy plan zagospodarowania przestrzennego w rejonie ulic: Zdrowej, Wysokiej i Tęczowej w obrębie Stare Miasto we Wrocławiu przewiduje:

- 1) realizację fragmentu placu oznaczonego na rysunku planu symbolem 1KD-S o powierzchni 436 m² jako celu publicznego;
- 2) realizację fragmentu ciągu pieszo-rowerowego oznaczonego na rysunku planu symbolem 2KD-PR o powierzchni 55 m² jako celu publicznego;
- 3) kompleksowe zaplanowanie niezbędnych sieci uzbrojenia technicznego oraz realizację sieci będących w gestii gminy.

Przedmiotowe inwestycje finansowane będą z budżetu Gminy. Nie wyklucza się udziału środków zewnętrznych i możliwości współfinansowania wyżej wymienionych zadań zgodnie z ustawą z dnia 29 sierpnia 1997 roku o finansowaniu dróg publicznych (Dz. U. Nr 123, poz. 780 z późn. zm.).

UCHWAŁA RADY MIEJSKIEJ WROCŁAWIA

z dnia 20 października 2005 r.

w sprawie likwidacji samodzielnego publicznego Zakładu Opieki Zdrowotnej – Przychodni przy ul. Legnickiej 61

Na podstawie art. 18 ust. 2 pkt 15 ustawy z dnia 8 marca 1990 r. o samorządzie gminnym (t.j. Dz. U. z 2001 r. Nr 142, poz. 1591 ze zm.), w związku z art. 36, art. 43 ust. 1 i art. 53a ust. 2 ustawy z dnia 30 sierpnia 1991 r. o zakładach opieki zdrowotnej (Dz. U. Nr 91, poz. 408 ze zm.) Rada Miejska Wrocławia uchwala, co następuje:

§ 1

1. Dokonuje się likwidacji Zakładu Opieki Zdrowotnej – Przychodni przy ul. Legnickiej 61, zwanego dalej Zakładem, z siedzibą we Wrocławiu przy ul. Legnickiej 61, działającego w formie samodzielnego publicznego zakładu opieki zdrowotnej.
2. Termin zakończenia działalności Zakładu ustala się na dzień 28 lutego 2006 r.
3. Ustala się otwarcie likwidacji Zakładu na dzień 1 grudnia 2005 r., zamknięcie ksiąg rachunkowych na dzień 31 sierpnia 2006 r. i zakończenie czynności likwidacyjnych do dnia 30 listopada 2006 r.

§ 2

Dalsze, nieprzerwane udzielanie świadczeń zdrowotnych likwidowanego Zakładu, bez istotnego ograniczenia ich dostępności oraz zmiany warunków udzielania i jakości, zapewnią:

- 1) niepubliczny zakład opieki zdrowotnej pod nazwą Polskie Centrum Zdrowia Instytut Medyczny, prowadzony przez Polskie Centrum Zdrowia Instytut Medyczny, spółkę z ograniczoną odpowiedzialnością, z siedzibą we Wrocławiu przy ul. Karmelkowej 25/27 w zakresie:
 - a) podstawowej opieki zdrowotnej,
 - b) pielęgniarstwa, w tym w miejscu nauczania oraz położnictwa środowiskowego,
 - c) ambulatoryjnej specjalistycznej opieki zdrowotnej: ginekologii, chirurgii, chirurgii dziecięcej, laryngologii, okulistyki, neurologii, dermatologii z wenerologią, urologii, ortopedii, stomatologii, protetyki, chirurgii stomatologicznej, kardiologii, endokrynologii, zdrowia psychicznego,
 - d) diagnostyki medycznej, w tym laboratoryjnej, obrazowej, endoskopii i elektrodiagnostyki,
 - e) promocji zdrowia,
- 2) samodzielny publiczny Zakład Opieki Zdrowotnej – Oddział Dzienny Psychiatryczny dla Dzieci i Młodzieży, z siedzibą we Wrocławiu przy ul. Białowieskiej 74a w zakresie zdrowia psychicznego dla dzieci i młodzieży.

§ 3

Zakład dokona sprzedaży mienia ruchomego stanowiącego jego wyposażenie.

§ 4

Pracownicy Zakładu realizujący zadania określone w § 2 niniejszej uchwały zostają zatrudnieni przez podmiot określony w § 2 pkt 1, w trybie art. 23¹ Kodeksu pracy.

§ 5

Wykonanie uchwały powierza się Prezydentowi Wrocławia.

§ 6

Z dniem wejścia w życie uchwały traci moc obowiązującą uchwała nr XXVI/2135/04 Rady Miejskiej Wrocławia z dnia 9 września 2004 r. w sprawie powołania Rady Społecznej samodzielnego publicznego Zakładu Opieki Zdrowotnej – Przychodni przy ul. Legnickiej 61 (Biuletyn Urzędowy Rady Miejskiej Wrocławia Nr 8, poz. 1653).

§ 7

Uchwała wchodzi w życie po upływie 14 dni od daty ogłoszenia w Dzienniku Urzędowym Województwa Dolnośląskiego.”

WICEPRZEWODNICZĄCA
RADY MIEJSKIEJ

BARBARA ZDROJEWSKA

3780

UCHWAŁA RADY MIEJSKIEJ WROCŁAWIA

z dnia 20 października 2005 r.

w sprawie zmiany uchwały nr XXVI/2144/04 Rady Miejskiej Wrocławia z dnia 9 września 2004 roku w sprawie ustalenia sieci publicznych szkół podstawowych i gimnazjów prowadzonych przez Miasto

Na podstawie art. 18 ust. 2 pkt 15 ustawy z dnia 8 marca 1990 roku o samorządzie gminnym (t.j. Dz. U. z 2001 r. Nr 142, poz. 1591 ze zm.), w związku z art. 17 ust. 4 ustawy z dnia 7 września 1991 r. o systemie oświaty (t.j. Dz. U. z 2004 r. Nr 256, poz. 2572 ze zm.) Rada Miejska Wrocławia uchwala, co następuje:

§ 1

1. W załączniku nr 1 do uchwały nr XXVI/2144/04 Rady Miejskiej Wrocławia z dnia 9 września 2004 r. w sprawie ustalenia sieci publicznych szkół podstawowych i gimnazjów prowadzonych przez Miasto (Dz. Urz. Woj. Dolnośląskiego Nr 207, poz. 3227), zwanej dalej „uchwałą”:
 - 1) pozycja 15 otrzymuje brzmienie: „Szkoła Podstawowa nr 23 im. Generała Stefana „Grota” Roweckiego, 52-235 Wrocław, ul. Przystankowa 32”;
 - 2) po dziale „Szkoły Podstawowe Specjalne” dodaje się: dział „Szkoły Muzyczne”, a w nim pozycje:
 - „1. Szkoła Muzyczna I Stopnia nr 2, 51-690 Wrocław, ul. Krajewskiego 1.
 2. Ogólnokształcąca Szkoła Muzyczna I Stopnia nr 2 im. Fryderyka Chopina, 51-690 Wrocław, ul. Krajewskiego 1”.
2. W załączniku nr 2 do uchwały:
 - 1) pozycja 2 otrzymuje brzmienie: „Gimnazjum nr 2 im. Józefa Mackiewicza, 51-314 Wrocław, ul. Gorlicka 25”;
 - 2) pozycja 14 otrzymuje brzmienie: „Gimnazjum nr 14 im. Hugona Kołłątaja, 50-002 Wrocław, ul. Kołłątaja 1/6”;
 - 3) pozycja 18 otrzymuje brzmienie: „Gimnazjum nr 18 im. Armii Krajowej, 54-207 Wrocław, ul. Kłodnicka 36”;
 - 4) pozycja 23 otrzymuje brzmienie: „Gimnazjum nr 23 im. Wandy Rutkiewicz, 53-148 Wrocław, ul. Jastrzębia 26”;
 - 5) pozycja 39 otrzymuje brzmienie: „Gimnazjum nr 40 im. Noblistów Polskich, 52-429 Wrocław, ul. Morelowskiego 43”.
3. W załączniku nr 3 do uchwały:
 - 1) w pozycji 8 po „Szkoła Podstawowa nr 15 im. Księżnej Jadwigi Śląskiej” dopisuje się „w Zespole Szkolno-Przedszkolnym nr 9”;

- 2) w pozycji 15 po „Szkoła Podstawowa nr 23” dopisuje się „im. Generała Stefana „Grota” Roweckiego”;
 - 3) w pozycji 31 po „Szkoła Podstawowa nr 45 im. Janusza Kusocińskiego” dopisuje się „w Zespole Szkół nr 9”;
 - 4) w pozycji 36 po „Szkoła Podstawowa nr 53” dopisuje się „w Zespole Szkolno-Przedszkolnym nr 11”.
4. W załączniku nr 4 do uchwały:
 - 1) w pozycji 2 po „Gimnazjum nr 2” dopisuje się „im. Józefa Mackiewicza”;
 - 2) w pozycji 13 po „Gimnazjum nr 14” dopisuje się „im. Hugona Kołłątaja”;
 - 3) w pozycji 17 po „Gimnazjum nr 18” dopisuje się „im. Armii Krajowej”;
 - 4) w pozycji 22 po „Gimnazjum nr 23” wpisuje się „im. Wandy Rutkiewicz”;
 - 5) w pozycji 38 po „Gimnazjum nr 40” wpisuje się „im. Noblistów Polskich”.

§ 2

Wykonanie uchwały powierza się Prezydentowi Wrocławia.

§ 3

Uchwała wchodzi w życie z dniem podjęcia i podlega ogłoszeniu w Dzienniku Urzędowym Województwa Dolnośląskiego.

WICEPRZEWODNICZĄC
Y
RADY MIEJSKIEJ
JACEK OSSOWSKI

3781

UCHWAŁA RADY MIEJSKIEJ CHOJNOWA

z dnia 26 października 2005 r.

w sprawie udzielenia bonifikaty od opłaty za przekształcenie prawa użytkowania wieczystego w prawo własności nieruchomości stanowiących własność Gminy Miejskiej Chojnów

Na podstawie art. 18 ust. 2 pkt 15 ustawy z dnia 8 marca 1990 r. o samorządzie gminnym (Dz. U. z 2001 r. Nr 142, poz. 1591 ze zm.), art. 4 ust. 1, ust. 2, ust. 3 ustawy z dnia 29 lipca 2005 r. o przekształceniu prawa użytkowania wieczystego w prawo własności nieruchomości (Dz. U. Nr 175, poz. 1459), art. 67 ust. 1, art. 68 ust. 1 pkt 1 ustawy z dnia 21 sierpnia 1997 r. o gospodarce nieruchomościami (Dz. U. z 2004 r. Nr 261, poz. 2603 ze zm.) Rada Miejska Chojnów uchwala, co następuje:

§ 1

Wyraża się zgodę na udzielenie bonifikaty od opłaty za przekształcenie prawa użytkowania wieczystego w prawo własności nieruchomości w przypadku nieruchomości zabudowanych na cele mieszkaniowe lub przeznaczonych pod zabudowę mieszkaniową, oraz nieruchomości rolnych, pod warunkiem jej jednorazowej zapłaty, w wysokości:

- 1) 70% – jeżeli użytkowanie wieczyste trwało 10 lat i krócej,
- 2) 80% – jeżeli użytkowanie wieczyste trwało dłużej niż 10 lat i krócej niż 20 lat,
- 3) 90% – jeżeli użytkowanie wieczyste trwało 20 lat i dłużej.

§ 2

Koszty opracowania dokumentacji oraz wpisu do księgi wieczystej w całości ponosi osoba, która wystąpiła z wnioskiem o przekształcenie prawa użytkowania wieczystego w prawo własności nieruchomości.

§ 3

Wykonanie uchwały powierza się Burmistrzowi Miasta Chojnowa.

§ 4

Uchwała wchodzi w życie po upływie 14 dni od dnia ogłoszenia w Dzienniku Urzędowym Województwa Dolnośląskiego i podlega rozplakatowaniu na tablicy ogłoszeń Urzędu Miejskiego w Chojnowie i ogłoszeniu w „Gazecie Chojnowskiej”.

PRZEWODNICZĄCY
RADY MIEJSKIEJ

TADEUSZ BOBYK

3782

UCHWAŁA RADY MIEJSKIEJ OLEŚNICY

z dnia 28 października 2005 r.

w sprawie ustalenia na rok 2006 regulaminu określającego wysokość stawek i szczegółowe warunki przyznawania nauczycielom zatrudnionym w przedszkolach, szkołach podstawowych i gimnazjach, dla których organem prowadzącym jest Miasto Oleśnica, dodatków za wysługę lat, motywacyjnego, funkcyjnego i za warunki pracy, szczegółowy sposób obliczania wynagrodzenia za godziny ponadwymiarowe i godziny doraźnych zastępstw oraz

i innych świadczeń wynikających ze stosunku pracy

Działając na podstawie art. 30 ust. 6 i 6a, art. 49 ust. 1 pkt 1 i art. 91d pkt 1 ustawy z dnia 26 stycznia 1982 r. – Karta Nauczyciela (Dz. U. z 2003 r. Nr 118, poz. 1112 ze zmianami) i art. 18 ust. 2 pkt 15, art. 40 ust. 1 i art. 42 ustawy z dnia 8 marca 1990 r. o samorządzie gminnym (Dz. U. z 2001 r. Nr 142, poz. 1591 ze zmianami) oraz w związku z rozporządzeniem Ministra Edukacji Narodowej i Sportu z dnia 31 stycznia 2005 r. w sprawie wysokości minimalnych stawek wynagrodzenia zasadniczego nauczycieli, ogólnych warunków przyznawania dodatków do wynagrodzenia zasadniczego oraz wynagradzania za pracę w dniu wolnym od pracy (Dz. U. Nr 22, poz. 181) – Rada Miasta Oleśnicy uchwala regulamin określający wysokość stawek i szczegółowe warunki przyznawania nauczycielom zatrudnionym w przedszkolach, szkołach podstawowych i gimnazjach, dla których organem prowadzącym jest Miasto Oleśnica, dodatków za wysługę lat, motywacyjnego, funkcyjnego i za warunki pracy, szczegółowy sposób obliczania wynagrodzenia za godziny ponadwymiarowe i godziny doraźnych zastępstw oraz nagród i innych świadczeń wynikających ze stosunku pracy:

§ 1

1. Nauczycielom przysługuje dodatek za wysługę lat w wysokości 1% wynagrodzenia zasadniczego za każdy rok pracy, wypłacany w okresach miesięcznych poczynając od czwartego roku pracy, z tym że dodatek ten nie może przekroczyć 20% wynagrodzenia zasadniczego.
2. Wysokość dodatku za wysługę lat ustala każdorazowo dla:
 - a) dyrektorów przedszkoli, szkół podstawowych i gimnazjów Burmistrz Miasta Oleśnicy,
 - b) wicedyrektorów, doradców metodycznych, nauczycieli i innych pracowników pedagogicznych dyrektor jednostki oświatowej zatrudniający tych pracowników.
3. Do okresów pracy uprawniających do dodatku za wysługę lat wlicza się okresy poprzedniego zatrudnienia we wszystkich zakładach pracy, bez względu na sposób ustania stosunku pracy oraz inne udowodnione okresy, jeżeli z mocy odrębnych przepisów, podlegają one wliczeniu do okresu pracy, od którego zależą uprawnienia pracownicze.
4. Nauczycielowi pozostającemu jednocześnie w więcej niż jednym stosunku pracy okresy uprawniające do dodatku za wysługę lat ustala się odrębnie dla każdego stosunku pracy.
5. Nauczycielowi pozostającemu w stosunku pracy jednocześnie w kilku szkołach (przedszkolach) w wymiarze łącznie nieprzekraczającym obowiązującego nauczyciela wymiaru zajęć, do okresów uprawniających do dodatku za wysługę lat w każdej ze szkół

(przedszkoli) zalicza się okresy zatrudnienia określone w pkt 3 regulaminu.

6. Do okresów pracy wymaganych do nabycia prawa do dodatku za wysługę lat wlicza się okresy pracy wykonywanej w niepełnym wymiarze pracy z uwzględnieniem proporcjonalności dodatku za wysługę do wymiaru czasu pracy.
7. Dodatek za wysługę lat przysługuje nauczycielowi w pełnej wysokości także za okres urlopu dla poratowania zdrowia oraz za okresy, za które przysługuje wynagrodzenie lub zasiłek z ubezpieczenia społecznego. (Rozstrzygnięciem nadzorczym Wojewody Dolnośląskiego PN.II.0911-7/496/05 z dnia 25 listopada 2005 r. stwierdzono nieważność § 1 ust. 3–7).

§ 2

1. Z utworzonego na dodatki motywacyjne dla nauczycieli funduszu dodatki motywacyjne nauczycielom przyznawane są przez dyrektora przedszkola, szkoły podstawowej lub gimnazjum.
2. Warunkiem przyznania nauczycielowi dodatku motywacyjnego jest uzyskanie szczególnych osiągnięć dydaktycznych, wychowawczych i opiekuńczych, a w szczególności:
 - 1) uzyskanie przez uczniów, z uwzględnieniem ich możliwości i pracy nauczyciela, co najmniej dobrych osiągnięć dydaktyczno-wychowawczych potwierdzonych wynikami klasyfikacji lub promocji, efektami egzaminów i sprawdzianów albo sukcesami w zawodach sportowych, konkursach, itp.,

- 2) umiejętność rozwiązywania problemów wychowawczych uczniów we współpracy z rodzicami,
 - 3) pełne rozpoznanie środowiska wychowawczego uczniów, aktywne i efektywne działanie na rzecz uczniów potrzebujących szczególnej opieki,
 - 4) posiadanie co najmniej dobrej oceny pracy lub pozytywnej oceny dorobku zawodowego,
 - 5) systematyczne i efektywne przygotowywanie się i wypełnianie przydzielonych obowiązków,
 - 6) podnoszenie kwalifikacji i umiejętności zawodowych, oraz wzbogacanie własnego warsztatu pracy,
 - 7) dbałość o estetykę pomieszczeń i sprawność powierzonych pomocy dydaktycznych oraz innych urządzeń szkolnych,
 - 8) prawidłowe prowadzenie dokumentacji szkolnej i pedagogicznej,
 - 9) rzetelne i terminowe wywiązywanie się z poleceń służbowych,
 - 10) przestrzeganie dyscypliny pracy,
 - 11) zaangażowanie w realizację czynności i zadań określonych w art. 42 ust. 2 pkt 2 i 3 ustawy – Karta Nauczyciela, a w szczególności:
 - a) udział w organizowaniu imprez i uroczystości szkolnych i miejskich,
 - b) udział w pracach komisji przedmiotowych i innych,
 - c) opieka nad samorządem uczniowskim lub innymi organizacjami dziecięcymi i uczniowskimi działającymi na terenie przedszkola, szkoły podstawowej lub gimnazjum,
 - d) prowadzenie lekcji koleżeńskich lub innych form aktywności w ramach wewnątrzszkolnego doskonalenia zawodowego nauczycieli,
 - e) aktywny udział w realizowaniu innych zadań statutowych jednostki.
3. O wysokości dodatku motywacyjnego dla dyrektorów decydują w szczególności następujące kryteria:
- 1) umiejętność racjonalnego gospodarowania środkami finansowymi jednostki:
 - a) przestrzeganie dyscypliny budżetowej w oparciu o posiadane środki finansowe,
 - b) podejmowanie działań zmierzających do wzbogacenia majątku szkolnego,
 - c) pozyskiwanie środków pozabudżetowych oraz umiejętność ich właściwego wykorzystania na potrzeby jednostki,
 - d) podejmowanie działań zapewniających utrzymanie powierzonego mienia w stanie gwarantującym optymalne warunki do realizacji zadań dydaktyczno-wychowawczych.
 - 2) sprawność organizacyjna w realizacji zadań jednostki:
 - a) dyscyplina pracy, podział zadań, terminowość realizacji zadań i zarządzeń,
 - b) podejmowanie działań motywujących nauczycieli do doskonalenia i podnoszenia kwalifikacji zawodowych oraz współpraca z placówkami doskonalenia nauczycieli,
 - c) właściwa polityka kadrowa,
 - d) organizacja konferencji szkoleniowych,
 - e) podejmowanie innych działań mających na celu promowanie jednostki.
 - 3) wysokie efekty w pracy dydaktycznej i wychowawczej przedszkola, szkoły podstawowej lub gimnazjum:
 - a) osiągnięcia wychowanków lub uczniów: naukowe, sportowe, artystyczne w skali regionu, województwa i kraju,
 - b) poszerzona oferta edukacyjna poprzez wprowadzenie programów autorskich, innowacji i eksperymentów pedagogicznych oraz innych rozwiązań metodycznych,
 - c) dbałość o klimat wychowawczy w jednostce poprzez rozwiązywanie konkretnych problemów wychowawczych, podejmowanie efektywnych działań profilaktycznych zapobiegających zagrożeniom społecznym,
 - d) stwarzanie warunków sprzyjających rozwojowi samorządności i przedsiębiorczości uczniów,
 - e) obecność jednostki w środowisku lokalnym, udział w imprezach, konkursach i przeglądach organizowanych przy współpracy z instytucjami społeczno-kulturalnymi,
 - f) konstruktywna współpraca z radą placówki i samorządem uczniowskim.
 4. Dyrektorem jednostek oświatowych dodatek motywacyjny przyznaje Burmistrz Miasta Oleśnicy.
 5. Dyrektor jednostki oświatowej przyznaje nauczycielom dodatki motywacyjne i określa ich wysokość w oparciu o opracowane kryteria.
 6. Wysokość dodatku dla nauczyciela nie może być niższa niż 5% i wyższa niż 15%, dla wicedyrektora nie niższa niż 10% i nie wyższa niż 30%, a dla dyrektora nie niższa niż 10% i nie wyższa niż 50% stawki wynagrodzenia zasadniczego.
 7. Dodatek motywacyjny w wysokości 5 % wynagrodzenia zasadniczego może być przyznany nowo powołanemu dyrektorowi przez okres 6 miesięcy od dnia powierzenia stanowiska,
 8. Dodatek motywacyjny przyznawany jest na czas określony w okresach 6 – miesięcznych, tj.:
 - a) 01 września – 28 lutego,
 - b) 01 marca – 31 sierpnia.
 9. Decyzję o przyznaniu i określeniu wysokości dodatku motywacyjnego dyrektor lub nauczyciel otrzymuje w formie pisemnej.
 10. Dodatek motywacyjny wypłacany jest z góry, w terminie wypłaty wynagrodzenia.
 11. Nieprzyznanie dodatku motywacyjnego nie ma charakteru roszczeniowego.
 12. Nauczyciel przy zmianie zatrudnienia w ramach jednostek, dla których organem prowadzącym jest Miasto Oleśnica, zachowuje prawo do dodatku ustalonego w poprzednim miejscu zatrudnienia przez okres jego przyznania.

§ 3

Nauczycielowi, któremu w przedszkolu, szkole podstawowej i gimnazjum powierzono stanowisko dyrektora, wicedyrektora, wychowawcy, opiekuna stażu i doradcy metodycznego przysługuje dodatek funkcyjny w wysokości określonej w poniższej tabeli:

Lp.	Stanowisko	Miesięczna wysokość dodatku funkcyjnego (%średniego wynagrodzenia nauczyciela stażysty, o którym mowa w art. 30 ust. 3 ustawy – Karta Nauczyciela)	
		od	do
1.	Dyrektor przedszkola:		
	– do 4 oddziałów	10%	25%
	– do 6 oddziałów	15%	35%
2.	Nauczyciel wychowawca w przedszkolu	1%	5%
3.	Dyrektor szkoły podstawowej i gimnazjum		
	– do 8 oddziałów	10%	30%
	– do 16 oddziałów	15%	40%
	– do 32 oddziałów	25%	50%
	– do 48 oddziałów	40%	65%
4.	Wicedyrektor szkoły podstawowej i gimnazjum	15%	40%
5.	Nauczyciel wychowawca:		
	– w szkole podstawowej i gimnazjum	2%	4%
	– w klasie przysposabiającej do pracy	2%	5%
6.	Opiekun stażu	1%	5%
7.	Doradca metodyczny	20%	–

- Wysokość dodatku funkcyjnego dla dyrektora jednostki oświatowej ustala Burmistrz Miasta Oleśnicy w granicach stawek określonych w pkt 1 uwzględniając m.in. wielkość placówki, liczbę uczniów i oddziałów oraz zatrudnionych pracowników, złożoność zadań wynikających z zajmowanego stanowiska, liczbę stanowisk kierowniczych, wyniki pracy jednostki oraz warunki lokalowe, środowiskowe i społeczne w jakich funkcjonuje, a także liczbę obiektów i ich stan techniczny.
 - Wysokość dodatku funkcyjnego dla wicedyrektorów ustala dyrektor jednostki, uwzględniając zakres i złożoność zadań oraz warunki i efekty ich realizacji.
 - Wysokość dodatku funkcyjnego dla nauczycieli wychowawców i opiekunów stażu określa w każdym roku szkolnym Burmistrz Miasta Oleśnicy w oparciu o posiadane środki zapisane każdorazowo w uchwale budżetowej.
 - Prawo do dodatku funkcyjnego przysługuje w okresie zajmowania odpowiedniego stanowiska lub osobie, której powierzono wykonywanie zadań i obowiązków, za które przysługuje dodatek w zastępstwie innej osoby. Dodatek funkcyjny wypłaca się w wysokości proporcjonalnej do czasu wykonywania zadań, za które przysługuje w zaokrągleniu do pełnych miesięcy.
 - Dodatek funkcyjny nie przysługuje w okresie nieusprawiedliwionej nieobecności w pracy, w okresie urlopu dla poratowania zdrowia oraz w okresach, za które nie przysługuje wynagrodzenie zasadnicze oraz od pierwszego dnia miesiąca następującego po miesiącu, w którym nauczyciel zaprzestał pełnienia stanowiska lub funkcji z innych powodów, a jeżeli zaprzestanie tego pełnienia nastąpiło pierwszego dnia miesiąca – od tego dnia.
 - Dodatek dla opiekuna stażysty przysługuje za każdą osobę odbywającą staż pod jego nadzorem.
 - Dodatek funkcyjny wypłacany jest z góry, w terminie wypłaty wynagrodzenia.
(Rozstrzygnięciem nadzorczym Wojewody Dolnośląskiego PN.II.0911-7/496/05 z dnia 25 listopada 2005 r. stwierdzono nieważność § 3 ust. 4 i 8).
- Nauczycielom szkół podstawowych prowadzącym zajęcia dydaktyczne w klasach łączonych przysługuje dodatek w wysokości 10% stawki godzinowej za każdą przepracowaną w tych klasach godzinę nauczania.
 - Nauczycielom przedszkoli, szkół podstawowych i gimnazjów prowadzącym zajęcia dydaktyczne i wychowawcze w drodze indywidualnego nauczania dziecka zakwalifikowanego do kształcenia specjalnego przysługuje dodatek w wysokości 15% stawki godzinowej za każdą przepracowaną godzinę nauczania.
 - Nauczycielom gimnazjów prowadzącym zajęcia dydaktyczne w oddziałach przysposabiających do pracy przysługuje dodatek w wysokości 15% stawki godzinowej za zajęć.
 - Dodatek za warunki pracy dla nauczyciela ustala i przyznaje dyrektor jednostki, dla dyrektora Burmistrz Miasta Oleśnicy.
 - Dodatek za warunki pracy wypłaca się z dołu.
(Rozstrzygnięciem nadzorczym Wojewody Dolnośląskiego PN.II.0911-7/496/05 z dnia 25 listopada 2005 r. stwierdzono nieważność § 4 ust. 5).

§ 5

- Wynagrodzenie za godziny ponadwymiarowe i godziny zastępstw doraźnych wypłaca się według stawki osobistego zaszerogowania nauczyciela z uwzględnieniem dodatków za warunki pracy.
- Przez godziny ponadwymiarowe rozumie się godziny przydzielone nauczycielowi w arkuszu organizacyjnym szkoły, wynikające z przydziału czynności dla nauczyciela w danym roku szkolnym, realizowane powyżej godzin obowiązkowego wymiaru zajęć.
- Do godzin ponadwymiarowych zalicza się także zajęcia dydaktyczne, wychowawcze i opiekuńcze realizowane przez nauczyciela w dni ustawowo wolne od pracy.
- Przez godzinę doraźnego zastępstwa rozumie się przydzieloną nauczycielowi godzinę zajęć dydaktycznych, wychowawczych lub opiekuńczych powyżej ustalonego w stałym tygodniowym przydziale czynności wymiaru zajęć dydaktycznych, wychowawczych i opie-

- kuńcych, realizowaną w zastępstwie za nieobecnego nauczyciela.
5. Wysokość wynagrodzenia za jedną godzinę ponadwymiarową oraz godzinę doraźnego zastępstwa ustala się dzieląc stawkę wynagrodzenia zasadniczego (łącznie z dodatkiem za warunki pracy, jeżeli praca w tej godzinie została zrealizowana w warunkach uprawniających do dodatku) przez miesięczną liczbę godzin obowiązkowego wymiaru zajęć, ustalonego dla rodzaju zajęć dydaktycznych, wychowawczych lub opiekuńczych, zgodnie z art. 42 i 42a ustawy z dnia 26 stycznia 1982 r. – Karta Nauczyciela (Dz. U. z 2003 r. Nr 118, poz. 1112 ze zmianami).
 6. Miesięczną liczbę godzin obowiązkowego wymiaru zajęć nauczyciela uzyskuje się mnożąc tygodniowy wymiar godzin przez 4,16 z zaokrągleniem do pełnych godzin w ten sposób, że czas zajęć od 0,5 pomija się, a co najmniej 0,5 godziny liczy się za pełną godzinę.
 7. Wynagrodzenie za godziny ponadwymiarowe przydzielone nauczycielowi w planie organizacyjnym nie przysługuje za dni, w których nauczyciel nie realizuje zajęć z powodu przerw przewidzianych przepisami o organizacji roku szkolnego, rozpoczynania lub kończenia zajęć w środku tygodnia oraz za dni usprawiedliwionej nieobecności w pracy. W takich przypadkach obowiązkowy wymiar godzin obniża się o 1/5 tego wymiaru (lub 1/4 przy czterodniowym tygodniu pracy) za każdy dzień.
 8. Godziny ponadwymiarowe, o których mowa w pkt 2, traktuje się jak godziny faktycznie odbyte, przypadające w dniach, w których nauczyciel nie mógł ich zrealizować z przyczyn leżących po stronie pracodawcy, a przede wszystkim z powodu:
 - zawieszenia zajęć,
 - wyjazdu dzieci na wycieczki lub imprezy,
 9. Wynagrodzenie za godziny ponadwymiarowe i godziny doraźnych zastępstw wypłaca się z dołu.
(Rozstrzygnięciem nadzorczym Wojewody Dolnośląskiego PN.II.0911-7/496/05 z dnia 25 listopada 2005 r. stwierdzono nieważność § 5 ust. 3, 7, 8 i 9).
- § 6
1. Środki na nagrody jubileuszowe dla dyrektora i innych nauczycieli w jednostce oświatowej planuje w rocznym planie finansowym dyrektor przedszkola, szkoły podstawowej lub gimnazjum.
 2. Środki na nagrody w ramach specjalnego funduszu nagród dla nauczycieli w wysokości 1% planowanych środków na wynagrodzenia osobowe nauczycieli planuje dyrektor przedszkola, szkoły podstawowej lub gimnazjum w rocznym planie finansowym, z tym że:
 - a) 25% środków funduszu przeznaczają się na nagrody Burmistrza Miasta Oleśnicy,
 - b) 75% środków funduszu przeznaczają się na nagrody dyrektora.
 3. Nagrody mogą być przyznawane nauczycielom z okazji zakończenia roku szkolnego, Dnia Edukacji Narodowej lub specjalnych okoliczności rocznicowych, po przepracowaniu w przedszkolu, szkole podstawowej lub gimnazjum co najmniej 1 roku.
 4. Z wnioskiem o przyznanie Nagrody Burmistrza dla nauczyciela występuje:
 - a) dyrektor przedszkola, szkoły podstawowej i gimnazjum po zasięgnięciu opinii rady placówki i rady pedagogicznej,
 - b) rada przedszkola, szkoły podstawowej i gimnazjum,
 - c) Międzyzakładowa Komisja NSZZ „Solidarność” Pracowników Oświaty i Wychowania w Oleśnicy,
 - d) Związek Nauczycielstwa Polskiego Zarząd Oddziału w Oleśnicy,
 - e) Burmistrz Miasta Oleśnicy z własnej inicjatywy.
 5. Nagrody, określając ich wysokość przyznaje Burmistrz Miasta Oleśnicy po dokonaniu analizy złożonych wniosków.
 6. Nagrody Dyrektora przyznaje dyrektor przedszkola, szkoły podstawowej i gimnazjum.
 7. Nagroda, o której mowa w ust. 5, może być przyznana nauczycielowi, który posiada co najmniej dobrą ocenę pracy pedagogicznej oraz spełnia odpowiednio co najmniej 4 z następujących kryteriów:
 - a) osiąga dobre wyniki w nauczaniu potwierdzone w sprawdzianach i egzaminach uczniów, przeprowadzanych przez okręgowe komisje egzaminacyjne,
 - b) podejmuje działalność innowacyjną w zakresie wdrażania nowatorskich metod nauczania i wychowania, opracowywania autorskich programów i publikacji,
 - c) osiąga dobre wyniki w nauczaniu, potwierdzone zakwalifikowaniem uczniów do udziału w konkursach i zawodach wojewódzkich i centralnych, zajęciem przez uczniów (zespół uczniów) I–III miejsca w konkursach, zawodach, przeglądach i festiwalach wojewódzkich i ogólnopolskich.
 - d) posiada udokumentowane osiągnięcia w pracy z uczniami uzdolnionymi lub z uczniami mającymi trudności w nauce,
 - e) przygotowuje i wzorowo organizuje uroczystości szkolne lub środowiskowe, takie jak: nadanie szkole lub placówce imienia, wręczenie sztandaru, dni patrona szkoły lub placówki,
 - f) prowadzi znaczącą działalność wychowawczą w klasie, szkole lub placówce przez organizowanie wycieczek, udział uczniów w spektaklach teatralnych, koncertach, wystawach i spotkaniach,
 - g) organizuje imprezy kulturalne, sportowe, rekreacyjne i wypoczynkowe,
 - h) prawidłowo organizuje i prowadzi letni lub zimowy wypoczynek dla dzieci i młodzieży,
 - i) zapewnia pomoc i opiekę uczniom lub wychowankom będącym w trudnej sytuacji materialnej lub życiowej, pochodzącym z rodzin ubogich lub patologicznych,
 - j) osiąga dobre wyniki w pracy resocjalizacyjnej z uczniami,
 - k) prowadzi działalność mającą na celu zapobieganie i zwalczanie przejawów patologii społecznej wśród dzieci i młodzieży, w szczególności narkomanii alkoholizmu,
 - l) organizuje współpracę szkoły lub placówki z jednostkami systemu ochrony zdrowia, Policją, organizacjami i stowarzyszeniami oraz rodzicami w zakresie zapobiegania i usuwania przejawów patologii społecznej i niedostosowania społecznego dzieci i młodzieży,

- ł) organizuje udział rodziców w życiu szkoły lub placówki, rozwija formy współdziałania szkoły lub placówki z rodzicami,
 - m) udziale w zorganizowanych formach doskonalenia zawodowego,
 - n) udzielaniu aktywnej pomocy w adaptacji zawodowej nauczycieli podejmujących pracę w zawodzie nauczyciela.
8. Nauczyciel, któremu została przyznana nagroda, otrzymuje dyplom, którego odpis umieszcza się w jego teczce akt osobowych.
9. Wzór wniosku, o którym mowa w ust. 4, stanowi załącznik do uchwały.

§ 7

Regulamin obowiązuje od 1 stycznia do 31 grudnia 2006 roku.

§ 8

Wykonanie uchwały powierza się Burmistrzowi Miasta Oleśnicy.

§ 9

Tracą moc:

1. Uchwała nr XXVII/216/05 Rady Miasta Oleśnicy z dnia 25 lutego 2005 r. w sprawie ustalenia regulaminów określających wysokość stawek i szczegółowe warunki przyznawania nauczycielom zatrudnionym w przedszkolach, szkołach podstawowych i gimnazjach, dla których organem prowadzącym jest Miasto Oleśnica, dodatków za wysługę lat, motywacyjnego, funkcyjnego i za warunki pracy, szczegółowy

sposób obliczania wynagrodzenia za godziny ponadwymiarowe i godziny doraźnych zastępstw oraz nagród i innych świadczeń wynikających ze stosunku pracy.

2. Uchwała nr XXX/236/05 Rady Miasta Oleśnicy z dnia 25 maja 2005 roku w sprawie zmiany uchwały nr XXVII/216/05 Rady Miasta Oleśnicy z dnia 25 lutego 2005 r. w sprawie ustalenia regulaminów określających wysokość stawek i szczegółowe warunki przyznawania nauczycielom zatrudnionym w przedszkolach, szkołach podstawowych i gimnazjach, dla których organem prowadzącym jest Miasto Oleśnica, dodatków za wysługę lat, motywacyjnego, funkcyjnego i za warunki pracy, szczegółowy sposób obliczania wynagrodzenia za godziny ponadwymiarowe i godziny doraźnych zastępstw oraz nagród i innych świadczeń wynikających ze stosunku pracy.

§ 10

Uchwała wchodzi w życie po upływie 14 dni od ogłoszenia w Dzienniku Urzędowym Województwa Dolnośląskiego.

PRZEWODNICZĄCY
RADY MIEJSKIEJ

RYSZARD ZIELINKA

Załącznik do uchwały Rady Miasta Oleśnicy z dnia 28 października 2005 r. (poz. 3782)

W N I O S E K o przyznanie Nagrody Burmistrza Miasta Oleśnicy

Zgłaszam wniosek o przyznanie Nagrody Burmistrza Miasta Oleśnicy w roku 2006

Pani(u)

.....

...

zatrudnionej(mu) w

.....

na stanowisku

.....

za następujące osiągnięcia od czasu otrzymania ostatniej nagrody:

wykształcenie:

.....

stopień awansu zawodowego:

.....

staż pracy pedagogicznej:

.....

ocena pracy lub dorobku zawodowego (stopień i data ustalenia):

.....

otrzymane nagrody w okresie ostatnich 5 lat:

.....

.....

.....

.....

.....

.....

.....

.....

.....

.....

.....

(pieczęć jednostki)

(podpis wnioskodawcy)

(data)

Opinia rady pedagogicznej*:

.....

.....

.....

.....

.....

.....

.....

.....

.....

.....
(data i podpis przewodniczącego rady)

Opinia rady szkoły*:

.....
.....
.....
.....
.....
.....
.....
.....
.....
.....

rady)

.....
(data i podpis przewodniczącego

* wypełniać tylko przy wniosku dyrektora przedszkola, szkoły podstawowej i gimnazjum.

3783

UCHWAŁA RADY MIEJSKIEJ W ŁADKU ZDROJU

z dnia 27 października 2005 r.

w sprawie przyjęcia regulaminu nauczycielskiego dodatku mieszkaniowego na terenie Gminy Łądek Zdrój

Na podstawie art. 18 ust. 2 pkt 15, art. 40 ust. 1, art. 41 ust. 1 i art. 42 ustawy z dnia 8 marca 1990 r. o samorządzie gminnym (Dz. U. z 2001 r. Nr 142, poz. 1591 ze zm.) oraz art. 54 ust. 7 ustawy z dnia 26 stycznia 1982 r. – Karta Nauczyciela (Dz. U. z 2003 r. Nr 118, poz. 1112 ze zm.) uchwała się, co następuje:

Regulamin przyznawania nauczycielskiego dodatku mieszkaniowego

§ 1

Dodatek mieszkaniowy przysługuje nauczycielom posiadającym kwalifikacje do zajmowania stanowiska nauczyciela, zatrudnionych w wymiarze co najmniej połowy obowiązującego wymiaru zajęć w szkołach położonych na wsi.

§ 2

1. Wysokość nauczycielskiego dodatku mieszkaniowego uzależniona jest od liczby członków rodziny i będzie wypłacana co miesiąc, w wysokości:
 - 1) 49 zł dla 1 osoby,
 - 2) 64 zł dla 2 osób,
 - 3) 79 zł dla 3 osób,
 - 4) 90 zł dla 4 i więcej osób.
2. Do osób, o których mowa w pkt 1, zalicza się nauczyciela oraz wspólnie z nim zamieszkujących:
 - 1) współmałżonka,
 - 2) rodziców nauczyciela pozostających na wyłącznym utrzymaniu nauczyciela,
 - 3) pozostające na utrzymaniu nauczyciela lub nauczyciela i jego małżonka dzieci do ukończenia 18 roku życia lub do czasu ukończenia przez nie szkoły ponadgimnazjalnej, nie dłużej jednak niż do ukończenia 21 roku życia,
 - 4) pozostające na utrzymaniu nauczyciela lub nauczyciela i jego małżonka niepracujące dzieci będące studentami, do czasu ukończenia studiów wyższych, nie dłużej jednak niż do ukończenia 24 roku życia.
 - 5) dzieci niepełnosprawne nieposiadające własnego źródła dochodów.
3. Nauczycielowi i jego współmałżonkowi, będącemu także nauczycielem, stale z nim zamieszkującemu przysługuje tylko jeden dodatek w wysokości określonej w pkt 1. Małżonkowie wspólnie określają pracodawcę, który będzie im wypłacał dodatek.
4. Dodatek przysługuje nauczycielowi niezależnie od tytułu prawnego do zajmowanego przez niego lokalu mieszkalnego.
5. Dodatek przysługuje od pierwszego dnia miesiąca następującego po miesiącu, w którym złożono wniosek o jego przyznanie.
6. O zaistniałej zmianie liczby członków rodziny, o których mowa w ust. 2, nauczyciel otrzymujący dodatek jest obowiązany niezwłocznie powiadomić dy-

rektora szkoły, a dyrektor szkoły otrzymujący dodatek – Burmistrzowi Łądka Zdroju. W przypadku niepowiadomienia dyrektora szkoły lub Burmistrza Łądka Zdroju o zmianie liczby członków rodziny, nienależnie pobrane przez nauczyciela świadczenie podlega zwrotowi.

§ 3

Dodatek przysługuje w okresie wykonywania pracy, a także w okresach:

- 1) nieświadczenia pracy, za które przysługuje wynagrodzenie,
- 2) pobierania zasiłku z ubezpieczenia społecznego,
- 3) odbywania zasadniczej służby wojskowej, przeszkolenia wojskowego, okresowej służby wojskowej, w przypadku jednak, gdy z nauczycielem powołanym do służby zawarta była umowa na czas określony, dodatek wypłaca się nie dłużej niż do końca okresu, na który umowa ta została zawarta,
- 4) korzystania z urlopu wychowawczego przewidzianego w odrębnych przepisach.

§ 4

1. Dodatek mieszkaniowy przyznaje się na wniosek nauczyciela (dyrektora szkoły) lub na wspólny wniosek nauczycieli będących współmałżonkami z uwzględnieniem § 2 pkt 3.
2. Nauczycielowi dodatek mieszkaniowy przyznaje dyrektor szkoły, a dyrektorowi Burmistrz Łądka Zdroju.
3. Dodatek mieszkaniowy wypłaca się z dołu, ostatniego dnia miesiąca, za który przysługuje dodatek.

§ 5

Wykonanie uchwały powierza się Burmistrzowi Łądka Zdroju.

§ 6

Uchwała wchodzi w życie po upływie 14 dni od daty ogłoszenia w Dzienniku Urzędowym Województwa Dolnośląskiego, z mocą obowiązującą od dnia 1 stycznia 2006 r.

PRZEWODNICZĄCY
RADY MIEJSKIEJ

LESZEK PAZDYK

3784

UCHWAŁA RADY MIASTA ZGORZELEC

z dnia 28 października 2005 r.

w sprawie określenia zasad dokonywania ocen kwalifikacyjnych pracowników samorządowych mianowanych

Działając na podstawie art. 18 ust. 2 pkt 15, art. 40 ust. 1 ustawy z dnia 8 marca 1990 r. o samorządzie gminnym (tekst jednolity Dz. U. z 2001 r. Nr 142, poz. 1591 zm. (t.j. Dz. U. z 2001 r. Nr 142, poz. 1591, zm. z 2002 r. Nr 23, poz. 220, Nr 62, poz. 558, Nr 113, poz. 984, z 2003 r. Nr 214, poz. 1806, Nr 80, poz. 717, Nr 162, poz. 1568, z 2004 r. Nr 153, poz. 1271, Nr 102, poz. 1055, Nr 116, poz. 1203, Nr 214, poz. 1806), w związku z art. 17 ustawy z dnia 22 marca 1990 r. o pracownikach samorządowych (Dz. U. z 2001 r. Nr 142, poz. 1593 zm. (t.j. 2002 r. Nr 113, poz. 984, Nr 214, poz. 1806, z 2005 r. Nr 10, poz. 71, Nr 23, poz. 192, Nr 122, poz. 1020) Rada Miasta Zgorzelec uchwała, co następuje:

§ 1

Określa się zasady dokonywania ocen kwalifikacyjnych pracowników samorządowych mianowanych.

§ 2

1. Ocenom kwalifikacyjnym podlega każdy pracownik samorządowy mianowany niezależnie od wymiaru zatrudnienia i stażu pracy.
2. Ocen kwalifikacyjnych dokonuje się nie rzadziej niż raz na 2 lata.
3. Termin przeprowadzenia oceny kwalifikacyjnej ustala się do 31 marca danego roku.
4. Na uzasadniony wniosek bezpośredniego przełożonego pracownik mianowany może być poddany indywidualnej ocenie także w innym czasie niż określony w ust. 2.

§ 3

Celem oceny kwalifikacyjnej jest:

- 1) stwierdzenie o przydatności pracownika na zajmowanym stanowisku;
- 2) stworzenie podstaw dla wyróżnień, zmiany wynagrodzenia;
- 3) dobór właściwych ludzi na poszczególne stanowiska.

§ 4

Zakres dokonywanej oceny obejmuje:

- 1) kompetencje zawodowe;
- 2) ponoszenie odpowiedzialności;
- 3) organizowanie i usprawnianie pracy;
- 4) kontakty z ludźmi;
- 5) specyficzne właściwości.

§ 5

Szczegółowe kryteria oceny pracownika samorządowego mianowanego są następujące:

- 1) **kompetencje zawodowe** – wiedza specjalistyczna i nastawienie na własny rozwój, postawa etyczna, innowacyjność i kreatywność, sprawność w działaniu, współpraca i współdziałanie;

- 2) **ponoszenie odpowiedzialności** – złożoność pracy, podejmowanie decyzji, odpowiedzialność za kontakty zewnętrzne;
- 3) **organizowanie i usprawnianie pracy** – wykorzystywanie nowych metod i narzędzi pracy, przestrzeganie obowiązujących przepisów, terminowość wykonywania zadań, utrzymywanie porządku w dokumentacji, otwartość na zmiany;
- 4) **kontakty z ludźmi** – komunikatywność, równowaga emocjonalna, relacje z współpracownikami, relacje z przełożonymi, relacje z klientami urzędu, świadomość usługowej roli urzędu;
- 5) **specyficzne właściwości** – przestrzeganie dyscypliny pracy, zachowanie dyskrecji, jakość pracy, wychwytywanie nieprawidłowości i błędów, zapamiętywanie i kojarzenie spraw i zdarzeń.

§ 6

1. Oceny kwalifikacyjnej dokonuje się na „arkuszu oceny pracownika”, który stanowi załącznik do uchwały.
2. Oceny dokonuje Pracodawca z uwzględnieniem opinii bezpośredniego przełożonego pracownika podlegającego ocenie.
3. W celu podjęcia obiektywnej oceny pracownika dokonuje się punktacji poszczególnych kryteriów oceny określonych w arkuszu ocen pracownika, o którym mowa w § 6 ust. 1, z zastosowaniem skali od 0 do 3.
4. Ustala się skalę ocen według ogółem uzyskanych punktów:
 - 1) ocena wyróżniająca od 62 do 69,
 - 2) ocena bardzo dobra od 51 do 61,
 - 3) ocena dobra od 40 do 50,
 - 4) ocena zadawalająca od 29 do 39,
 - 5) ocena niezadawalająca od 28 i poniżej.

§ 7

Podczas dokonywania oceny wykorzystuje się informacje, skargi i uwagi o pracy ocenianego pracownika, przedłożone przez niego samego lub przez jego przełożonego, a jeżeli pracownik był już wcześniej oceniany – także wyniki ostatniej oceny.

§ 8

1. Z dokonaną oceną pracy Pracodawca zapoznaje pracownika w terminie nie dłuższym niż 14 dni od daty sporządzenia arkusza.
2. Pracownik potwierdza zapoznanie się z oceną swojej pracy złożeniem podpisu na arkuszu oceny.

§ 9

1. Pracownikowi przysługuje prawo złożenia odwołania, jeżeli nie zgadza się z oceną, w terminie 7 dni od daty zapoznania się z oceną.
2. Odwołanie wraz z uzasadnieniem wnosi się na piśmie do Pracodawcy.
3. Pracodawca w terminie 14 dni od otrzymania odwołania zawiadamia na piśmie pracownika o podjętej decyzji.

§ 10

Traci moc uchwała nr 390/93 Rady Miejskiej w Zgorzelcu z dnia 28 kwietnia 1993 r. w sprawie ustalenia zasad do-

konywania okresowych ocen kwalifikacyjnych mianowanych pracowników samorządowych.

§ 11

Wykonanie uchwały powierza się Burmistrzowi Miasta Zgorzelec.

§ 12

Uchwała wchodzi w życie po upływie 14 dni od dnia opublikowania w Dzienniku Urzędowym Województwa Dolnośląskiego.

PRZEWODNICZĄCY RADY

MAREK WOLANIN

Załącznik do uchwały Rady Miasta
Zgorzelec z dnia 28 października
2005 r. (poz. 3784)

.....
pieczęć zakładu pracy

ARKUSZ OCENY PRACOWNIKA

CZĘŚĆ I

DANE OGÓLNE:

1. Nazwisko i imię:
2. Data urodzenia:
3. Wykształcenie:
- podwyższanie kwalifikacji,
uzupełnianie
- tytuł
4. Zajmowane stanowisko:
5. Poprzednio zajmowane
stanowiska:
6. Staż pracy: ogółem:
- w Urzędzie:
7. Poprzednia ocena:

CZĘŚĆ II

Tabela wyników punktowej oceny pracownika

OBSZAR ZAWODOWY	ELEMENTY OCENY	0	1	2	3
1. Kompetencje Zawodowe	1.1. Wiedza specjalistyczna i nastawienie na własny rozwój				
	1.2. Postawa etyczna i przestrzeganie kodeksu etycznego				
	1.3. Innowacyjność i kreatywność				
	1.4. Sprawność w działaniu				
	1.5. Współpraca i współdziałanie				
	SUMA 1 =				
2. Ponoszenie Odpowiedzialności	2.1. Złożoność pracy				
	2.2. Podejmowanie decyzji				
	2.3. Odpowiedzialność za kontakty zewnętrzne				
SUMA 2 =					
3. Organizowanie i usprawnianie Pracy	3.1. Wykorzystywanie nowych metod i narzędzi pracy				
	3.2. Przestrzeganie obowiązujących przepisów				
	3.3. Terminowość wykonywania zadań				
	3.4. Utrzymywanie porządku w dokumentacji				
	3.5. Otwartość na zmiany				
	SUMA 3 =				
4. Kontakty z ludźmi	4.1. Komunikatywność				
	4.2. Równowaga emocjonalna				
	4.3. Relacje ze współpracownikami				
	4.4. Relacje z przełożonymi				
	4.5. Świadomość usługowej roli urzędu				
	SUMA 4 =				
5. Specyficzne Właściwości	5.1. Przestrzeganie dyscypliny pracy				
	5.2. Zachowywanie dyskrecji				
	5.3. Jakość pracy				
	5.4. Wychwytywanie nieprawidłowości i błędów				
	5.5. Zapamiętywanie i kojarzenie spraw i zdarzeń				
	SUMA 5 =				
SUMA PUNKTÓW OGÓLEM =					
OCENA OGÓLNA =					

CZĘŚĆ III

Komentarz pracodawcy i pracownika

Pracodawca

Imię, nazwisko	Podpis

Uwagi i zalecenia pracodawcy z uzasadnieniem

<i>Mocne strony pracownika:</i>
<i>Słabe strony pracownika:</i>
<i>Uwagi dotyczące wykonywanych obowiązków:</i>
<i>Uwagi dotyczące szkoleń:</i>
<i>Uwagi dotyczące wynagrodzenia, i dalszej kariery zawodowej:</i>
<i>Inne:</i>

Uwagi ocenianego pracownika

Co może przyczynić się do osiągnięcia lepszych wyników na zajmowanym obecnie stanowisku pracy?

Przyczyny występowania trudności w wykonywaniu zadań i czynności:

Jakie działania przyczyniłyby się do zlikwidowania trudności w pracy?

Nabycie jakich umiejętności pozwoliłoby lepiej wykonywać pracę?

Po zapoznaniu się z uzyskaną oceną:

- nie wnoszę / wnoszę* zastrzeżeń(nia) do otrzymanych ocen cząstkowych oraz do oceny łącznej (wynik ogółem)

Zastrzeżenia ocenianego pracownika:

.....

.....

.....

podpis

* *niepotrzebne skreślić*

3785

UCHWAŁA RADY MIEJSKIEJ DZIERŻONIOWA

z dnia 31 października 2005 r.

w sprawie wyrażenia zgody na udzielenie bonifikaty od opłaty za przekształcenie prawa użytkowania wieczystego w prawo własności nieruchomości

przeznaczonych i wykorzystywanych na cele mieszkaniowe

Na podstawie art. 18 ust. 2 pkt 15 oraz art. 40 ust. 2 pkt 3 ustawy z dnia 8 marca 1990 r. o samorządzie gminnym (Dz. U. z 2001 r. Nr 142, poz. 1591 z późniejszymi zmianami), art. 4 ust. 2 ustawy z dnia 29 lipca 2005 r. o przekształceniu prawa użytkowania wieczystego w prawo własności nieruchomości (Dz. U. Nr 175, poz. 1459), w związku z art. 68 ust. 1 pkt 1 ustawy z dnia 21 sierpnia 1997 r. o gospodarce nieruchomościami (Dz. U. z 2004 r. Nr 261, poz. 2603 z późniejszymi zmianami) uchwała się, co następuje:

§ 1

1. Wyraża się zgodę na udzielenie bonifikaty w wysokości 95% od opłaty za przekształcenie prawa użytkowania wieczystego w prawo własności nieruchomości zabudowanych i wykorzystywanych na cele mieszkaniowe.
2. Bonifikata, o której mowa w ust. 1, nie jest udzielana w przypadku gdy nieruchomość wykorzystywana jest na cele mieszkalno-usługowe lub inne.

§ 2

Opłata za przekształcenie prawa użytkowania wieczystego w prawo własności nieruchomości – po udzieleniu bonifikaty – nie może być niższa niż:

- 200,00 zł – przy nabyciu udziału w nieruchomości wspólnej dla każdego nabywcy oddzielnie (dotyczy zabudowy wielorodzinnej),
- 1500,00 zł dla pozostałych działek.

§ 3

Opłatę za przekształcenie prawa użytkowania wieczystego w prawo własności po udzielonej bonifikacie można rozłożyć na 5 równych rat rocznych na określonych poniżej zasadach:

1. Pierwsza rata płatna jest najpóźniej w dniu kiedy decyzja o przekształceniu prawa użytkowania wieczystego w prawo własności stanie się ostateczna.

2. Kolejne raty płatne są w terminie do 31 marca każdego roku następującego po roku, w którym decyzja o przekształceniu prawa użytkowania wieczystego w prawo własności stała się ostateczna.
3. Niespłacona kwota opłaty za przekształcenie podlega oprocentowaniu przy zastosowaniu stopy procentowej równej stopie redyskonta weksli stosowanej przez Narodowy Bank Polski.
4. Niespłacona kwota opłaty za przekształcenie podlega zabezpieczeniu hipotecznemu.

§ 4

Wszystkie koszty związane z przekształceniem prawa użytkowania wieczystego w prawo własności nieruchomości ponosi nabywca.

§ 5

Wykonanie uchwały powierza się Burmistrzowi Dzierżonowa.

§ 6

Uchwała wchodzi w życie 14 dni od daty jej ogłoszenia w Dzienniku Urzędowym Województwa Dolnośląskiego.

WICEPRZEWODNICZĄCY
RADY MIEJSKIEJ

LESZEK TATOMIR

3786

UCHWAŁA RADY MIEJSKIEJ WĄSOSZA

z dnia 17 listopada 2005 r.

w sprawie ustalenia górnych stawek opłat ponoszonych przez właścicieli nieruchomości za zbieranie odpadów komunalnych oraz opróżnianie zbiorników bezodpływowych

Na podstawie art. 18 ust. 2 pkt 15 i art. 40 ust. 1 ustawy z dnia 8 marca 1990 r. o samorządzie gminnym (tekst jednolity Dz. U. z 2001 r. Nr 142, poz. 1591 z późn. zm.) oraz art. 6 ust. 1, 2 i 4 ustawy z dnia 13 września 1996 r. o utrzymaniu czystości i porządku w gminach (Dz. U. z 1996 r. Nr 132, poz. 622 z późn. zm.) Rada Miejska Wąsosza uchwała, co następuje:

§ 1

Ustala się górne stawki opłat ponoszonych przez właścicieli nieruchomości:

1. Za zbieranie odpadów komunalnych w wysokości **40 zł/1 m³**.
2. Za opróżnianie zbiorników bezodpływowych w wysokości **15 zł/1 m³**.

§ 2

Opłata wymieniona w § 1 ust. 1 ulega zmniejszeniu do wysokości **25 zł/1 m³** w przypadku selektywnej zbiórki i odbierania odpadów.

§ 3

Opłaty obowiązują na całym terenie Gminy Wąsosz.

§ 4

Wykonanie uchwały powierza się Burmistrzowi Wąsosza.

§ 5

Uchwała wchodzi w życie po upływie 14 dni od dnia ogłoszenia w Dzienniku Urzędowym Województwa Dolnośląskiego.

PRZEWODNICZĄCY
RADY MIEJSKIEJ

ZDZISŁAW NICPOŃ

3787

UCHWAŁA RADY MIEJSKIEJ WĄSOSZA

z dnia 17 listopada 2005 r.

**w sprawie zmiany uchwały nr XXXIII/223/97 Rady Miejskiej Wąsosza
z dnia 7 listopada 1997 r. w sprawie statutu sołectw**

Na podstawie art. 35, art. 40 ust. 2 pkt 1 ustawy z dnia 8 marca 1990 r. o samorządzie gminnym (Dz. U. z 2001 r. Nr 142, poz. 1591 z późniejszymi zmianami) Rada Miejska Wąsosza uchwała, co następuje:

§ 1

1. W statucie sołectwa Baranowice uchwalonego uchwałą nr XXX/223/97 z dnia 7 listopada 1997 r. załącznik nr 1 Statut Sołectwa Baranowice (Dziennik Urzędowy Województwa Leszczyńskiego z 1998 r. Nr 23, poz. 126, część I) wprowadza się następujące zmiany:
 - 1) dotychczasowa treść § 2 otrzymuje oznaczenie ust. 1, po którym dodaje się ust. 2 o następującej treści: „Sołectwo obejmuje obszar 255.84 ha, którego określone granice stanowią załącznik do uchwały”.
2. W statucie sołectwa Bartków uchwalonego uchwałą nr XXX/223/97 z dnia 7 listopada 1997 r. załącznik nr 2 Statut Sołectwa Bartków (Dziennik Urzędowy Województwa Leszczyńskiego z 1998 r. Nr 23, poz. 126, część I) wprowadza się następujące zmiany:
 - 1) dotychczasowa treść § 2 otrzymuje oznaczenie ust. 1, po którym dodaje się ust. 2 o następującej treści: „Sołectwo obejmuje obszar 735.00 ha, którego określone granice stanowią załącznik do uchwały”.
3. W statucie sołectwa Belcz Mały uchwalonego uchwałą nr XXX/223/97 z dnia 7 listopada 1997 r. załącznik nr 3 Statut Sołectwa Belcz Mały (Dziennik Urzędowy Województwa Leszczyńskiego z 1998 r. Nr 23, poz. 126, część I) wprowadza się następujące zmiany:
 - 1) dotychczasowa treść § 2 otrzymuje oznaczenie ust. 1, po którym dodaje się ust. 2 o następującej treści: „Sołectwo obejmuje obszar 459.89 ha, którego określone granice stanowią załącznik do uchwały”.

4. W statucie sołectwa Belcz Górny uchwalonego uchwałą nr XXX/223/97 z dnia 7 listopada 1997 r. załącznik nr 4 Statut Sołectwa Belcz Górny (Dziennik Urzędowy Województwa Leszczyńskiego z 1998 r. Nr 23, poz. 126, część I) wprowadza się następujące zmiany:
 - 1) dotychczasowa treść § 2 otrzymuje oznaczenie ust. 1, po którym dodaje się ust. 2 o następującej treści: „Sołectwo obejmuje obszar 603.35 ha, którego określone granice stanowią załącznik do uchwały”.
5. W statucie sołectwa Cieszkowice uchwalonego uchwałą nr XXX/223/97 z dnia 7 listopada 1997 r. załącznik nr 5 Statut Sołectwa Cieszkowice (Dziennik Urzędowy Województwa Leszczyńskiego z 1998 r. Nr 23, poz. 126, część I) wprowadza się następujące zmiany:
 - 1) dotychczasowa treść § 2 otrzymuje oznaczenie ust. 1, po którym dodaje się ust. 2 o następującej treści: „Sołectwo obejmuje obszar 620.35. ha, którego określone granice stanowią załącznik do uchwały”.
6. W statucie sołectwa Chocieborowice uchwalonego uchwałą nr XXX/223/97 z dnia 7 listopada 1997 r. załącznik nr 6 Statut Sołectwa Chocieborowice (Dziennik Urzędowy Województwa Leszczyńskiego z 1998 r. Nr 23, poz. 126, część I) wprowadza się następujące zmiany:
 - 2) dotychczasowa treść § 2 otrzymuje oznaczenie ust. 1, po którym dodaje się ust. 2 o następującej treści:

- „Sołectwo obejmuje obszar 572.89 ha, którego określone granice stanowią załącznik do uchwały”.
7. W statucie sołectwa Czeladź Wielka uchwalonego uchwałą nr XXX/223/97 z dnia 7 listopada 1997 r. załącznik nr 7 Statut Sołectwa Czeladź Wielka (Dziennik Urzędowy Województwa Leszczyńskiego z 1998 r. Nr 23, poz. 126, część I) wprowadza się następujące zmiany:
- 3) dotychczasowa treść § 2 otrzymuje oznaczenie ust. 1, po którym dodaje się ust. 2 o następującej treści:
„Sołectwo obejmuje obszar 1001.58 ha, którego określone granice stanowią załącznik do uchwały”.
8. W statucie sołectwa Czarnoborsko uchwalonego uchwałą nr XXX/223/97 z dnia 7 listopada 1997 r. załącznik nr 8 Statut Sołectwa Czarnoborsko (Dziennik Urzędowy Województwa Leszczyńskiego z 1998 r. Nr 23, poz. 126, część I) wprowadza się następujące zmiany:
- 1) dotychczasowa treść § 2 otrzymuje oznaczenie ust. 1, po którym dodaje się ust. 2 o następującej treści:
„Sołectwo obejmuje obszar 242.99 ha, którego określone granice stanowią załącznik do uchwały”.
9. W statucie sołectwa Dochowa uchwalonego uchwałą nr XXX/223/97 z dnia 7 listopada 1997 r. załącznik nr 9 Statut Sołectwa Dochowa (Dziennik Urzędowy Województwa Leszczyńskiego z 1998 r. Nr 23, poz. 126, część II) wprowadza się następujące zmiany:
- 1) dotychczasowa treść § 2 otrzymuje oznaczenie ust. 1, po którym dodaje się ust. 2 o następującej treści:
„Sołectwo obejmuje obszar 414.10 ha, którego określone granice stanowią załącznik do uchwały”.
10. W statucie sołectwa Drozdowice Małe uchwalonego uchwałą nr XXX/223/97 z dnia 7 listopada 1997 r. załącznik nr 10 Statut Sołectwa Drozdowice Małe (Dziennik Urzędowy Województwa Leszczyńskiego z 1998 r. Nr 23, poz. 126, część II) wprowadza się następujące zmiany:
- 1) dotychczasowa treść § 2 otrzymuje oznaczenie ust. 1, po którym dodaje się ust. 2 o następującej treści:
„Sołectwo obejmuje obszar 116.31 ha, którego określone granice stanowią załącznik do uchwały”.
11. W statucie sołectwa Drozdowice Wielkie uchwalonego uchwałą nr XXX/223/97 z dnia 7 listopada 1997 r. załącznik nr 11 Statut Sołectwa Drozdowice Wielkie (Dziennik Urzędowy Województwa Leszczyńskiego z 1998 r. Nr 23, poz. 126, część II) wprowadza się następujące zmiany:
- 1) dotychczasowa treść § 2 otrzymuje oznaczenie ust. 1, po którym dodaje się ust. 2 o następującej treści:
„Sołectwo obejmuje obszar 269.58 ha, którego określone granice stanowią załącznik do uchwały”.
12. W statucie sołectwa Gola i Górka Wąsoska uchwalonego uchwałą nr XXX/223/97 z dnia 7 listopada 1997 r. załącznik nr 12 Statut Sołectwa Gola i Górka Wąsoska (Dziennik Urzędowy Województwa Leszczyńskiego z 1998 r. Nr 23, poz. 126, część II) wprowadza się następujące zmiany:
- 1) dotychczasowa treść § 2 otrzymuje oznaczenie ust. 1, po którym dodaje się ust. 2 o następującej treści:
„Sołectwo obejmuje obszar 696.64 ha, którego określone granice stanowią załącznik do uchwały”.
13. W statucie sołectwa Kąkolno uchwalonego uchwałą nr XXX/223/97 z dnia 7 listopada 1997 r. załącznik nr 13 Statut Sołectwa Kąkolno (Dziennik Urzędowy Województwa Leszczyńskiego z 1998 r. Nr 23, poz. 126, część II) wprowadza się następujące zmiany:
- 1) dotychczasowa treść § 2 otrzymuje oznaczenie ust. 1, po którym dodaje się ust. 2 o następującej treści:
„Sołectwo obejmuje obszar 172.97 ha, którego określone granice stanowią załącznik do uchwały”.
14. W statucie sołectwa Kowalowo uchwalonego uchwałą nr XXX/223/97 z dnia 7 listopada 1997 r. załącznik nr 14 Statut Sołectwa Kowalowo (Dziennik Urzędowy Województwa Leszczyńskiego z 1998 r. Nr 23, poz. 126, część II) wprowadza się następujące zmiany:
- 1) dotychczasowa treść § 2 otrzymuje oznaczenie ust. 1, po którym dodaje się ust. 2 o następującej treści:
„Sołectwo obejmuje obszar 440.62 ha, którego określone granice stanowią załącznik do uchwały”.
15. W statucie sołectwa Kamień Górski uchwalonego uchwałą nr XXX/223/97 z dnia 7 listopada 1997 r. załącznik nr 15 Statut Sołectwa Kamień Górski (Dziennik Urzędowy Województwa Leszczyńskiego z 1998 r. Nr 23, poz. 126, część II) wprowadza się następujące zmiany:
- 1) dotychczasowa treść § 2 otrzymuje oznaczenie ust. 1, po którym dodaje się ust. 2 o następującej treści:
„Sołectwo obejmuje obszar 500.22 ha, którego określone granice stanowią załącznik do uchwały”.
16. W statucie sołectwa Lechitów uchwalonego uchwałą nr XXX/223/97 z dnia 7 listopada 1997 r. załącznik nr 16 Statut Sołectwa Lechitów (Dziennik Urzędowy Województwa Leszczyńskiego z 1998 r. Nr 23, poz. 126, część II) wprowadza się następujące zmiany:
- 1) dotychczasowa treść § 2 otrzymuje oznaczenie ust. 1, po którym dodaje się ust. 2 o następującej treści:
„Sołectwo obejmuje obszar 402.89 ha, którego określone granice stanowią załącznik do uchwały”.
17. W statucie sołectwa Lubiel uchwalonego uchwałą nr XXX/223/97 z dnia 7 listopada 1997 r. załącznik nr

- 17 Statut Sołectwa Lubiel (Dziennik Urzędowy Województwa Leszczyńskiego z 1998 r. Nr 23, poz. 126, część III) wprowadza się następujące zmiany:
- 1) dotychczasowa treść § 2 otrzymuje oznaczenie ust. 1, po którym dodaje się ust. 2 o następującej treści:
„Sołectwo obejmuje obszar 909.09 ha, którego określone granice stanowią załącznik do uchwały”.
18. W statucie sołectwa Ługi Unisławice uchwalonego uchwałą nr XXX/223/97 z dnia 7 listopada 1997 r. załącznik nr 18 Statut Sołectwa Ługi Unisławice (Dziennik Urzędowy Województwa Leszczyńskiego z 1998 r. Nr 23, poz. 126, część III) wprowadza się następujące zmiany:
- 1) dotychczasowa treść § 2 otrzymuje oznaczenie ust. 1, po którym dodaje się ust. 2 o następującej treści:
„Sołectwo obejmuje obszar 530.63 ha, którego określone granice stanowią załącznik do uchwały”.
19. W statucie sołectwa Ostrawa uchwalonego uchwałą nr XXX/223/97 z dnia 7 listopada 1997 r. załącznik nr 19 Statut Sołectwa Ostrawa (Dziennik Urzędowy Województwa Leszczyńskiego z 1998 r. Nr 23, poz. 126, część III z późniejszymi zmianami) wprowadza się następujące zmiany:
- 1) dotychczasowa treść § 2 otrzymuje oznaczenie ust. 1, po którym dodaje się ust. 2 o następującej treści:
„Sołectwo obejmuje obszar 422.58 ha, którego określone granice stanowią załącznik do uchwały”.
20. W statucie sołectwa Płoski uchwalonego uchwałą nr XXX/223/97 z dnia 7 listopada 1997 r. załącznik nr 20 Statut Sołectwa Płoski (Dziennik Urzędowy Województwa Leszczyńskiego z 1998 r. Nr 23, poz. 126, część III) wprowadza się następujące zmiany:
- 1) dotychczasowa treść § 2 otrzymuje oznaczenie ust. 1, po którym dodaje się ust. 2 o następującej treści:
„Sołectwo obejmuje obszar 953.96 ha, którego określone granice stanowią załącznik do uchwały”.
21. W statucie sołectwa Pobiel uchwalonego uchwałą nr XXX/223/97 z dnia 7 listopada 1997 r. załącznik nr 21 Statut Sołectwa Pobiel (Dziennik Urzędowy Województwa Leszczyńskiego z 1998 r. Nr 23, poz. 126, część III) wprowadza się następujące zmiany:
- 1) dotychczasowa treść § 2 otrzymuje oznaczenie ust. 1, po którym dodaje się ust. 2 o następującej treści:
„Sołectwo obejmuje obszar 2958.37 ha, którego określone granice stanowią załącznik do uchwały”.
22. W statucie sołectwa Rudna Mała uchwalonego uchwałą nr XXX/223/97 z dnia 7 listopada 1997 r. załącznik nr 22 Statut Sołectwa Rudna Mała (Dziennik Urzędowy Województwa Leszczyńskiego z 1998 r. Nr 23, poz. 126, część III) wprowadza się następujące zmiany:
- 1) dotychczasowa treść § 2 otrzymuje oznaczenie ust. 1, po którym dodaje się ust. 2 o następującej treści:
„Sołectwo obejmuje obszar 334.58.00 ha, którego określone granice stanowią załącznik do uchwały”.
23. W statucie sołectwa Rudna Wielka uchwalonego uchwałą nr XXX/223/97 z dnia 7 listopada 1997 r. załącznik nr 23 Statut Sołectwa Rudna Wielka (Dziennik Urzędowy Województwa Leszczyńskiego z 1998 r. Nr 23, poz. 126, część III) wprowadza się następujące zmiany:
- 1) dotychczasowa treść § 2 otrzymuje oznaczenie ust. 1, po którym dodaje się ust. 2 o następującej treści:
„Sołectwo obejmuje obszar 385.22 ha, którego określone granice stanowią załącznik do uchwały”.
24. W statucie sołectwa Sułów Wielki uchwalonego uchwałą nr XXX/223/97 z dnia 7 listopada 1997 r. załącznik nr 24 Statut Sołectwa Sułów Wielki (Dziennik Urzędowy Województwa Leszczyńskiego z 1998 r. Nr 23, poz. 126, część III) wprowadza się następujące zmiany:
- 1) dotychczasowa treść § 2 otrzymuje oznaczenie ust. 1, po którym dodaje się ust. 2 o następującej treści:
„Sołectwo obejmuje obszar 344.69 ha, którego określone granice stanowią załącznik do uchwały”.
25. W statucie sołectwa Świniary uchwalonego uchwałą nr XXX/223/97 z dnia 7 listopada 1997 r. załącznik nr 25 Statut Sołectwa Świniary (Dziennik Urzędowy Województwa Leszczyńskiego z 1998 r. Nr 23, poz. 126, część IV) wprowadza się następujące zmiany:
- 1) dotychczasowa treść § 2 otrzymuje oznaczenie ust. 1, po którym dodaje się ust. 2 o następującej treści:
„Sołectwo obejmuje obszar 790.88 ha, którego określone granice stanowią załącznik do uchwały”.
26. W statucie sołectwa Wiewierz uchwalonego uchwałą nr XXX/223/97 z dnia 7 listopada 1997 r. załącznik nr 26 Statut Sołectwa Wiewierz (Dziennik Urzędowy Województwa Leszczyńskiego z 1998 r. Nr 23, poz. 126 część IV) wprowadza się następujące zmiany:
- 1) dotychczasowa treść § 2 otrzymuje oznaczenie ust. 1, po którym dodaje się ust. 2 o następującej treści:
„Sołectwo obejmuje obszar 1058.10 ha, którego określone granice stanowią załącznik do uchwały”.
27. W statucie sołectwa Wiklina uchwalonego uchwałą nr XXX/223/97 z dnia 7 listopada 1997 r. załącznik nr 27 Statut Sołectwa Wiklina (Dziennik Urzędowy Województwa Leszczyńskiego z 1998 r. Nr 23, poz. 126 część IV) wprowadza się następujące zmiany:
- 1) dotychczasowa treść § 2 otrzymuje oznaczenie ust. 1, po którym dodaje się ust. 2 o następującej treści:

- „Sołectwo obejmuje obszar 626.99 ha, którego określone granice stanowią załącznik do uchwały”.
28. W statucie sołectwa Wodniki uchwalonego uchwałą nr XXX/223/97 z dnia 7 listopada 1997 r. załącznik nr 28 Statut Sołectwa Wodniki (Dziennik Urzędowy Województwa Leszczyńskiego z 1998 r. Nr 23, poz. 126 część IV) wprowadza się następujące zmiany:
- 1) dotychczasowa treść § 2 otrzymuje oznaczenie ust. 1, po którym dodaje się ust. 2 o następującej treści:
„Sołectwo obejmuje obszar 1208.83 ha, którego określone granice stanowią załącznik do uchwały”.
29. W statucie sołectwa Wrząca Śląska uchwalonego uchwałą nr XXX/223/97 z dnia 7 listopada 1997 r. załącznik nr 29 Statut Sołectwa Wrząca Śląska (Dziennik Urzędowy Województwa Leszczyńskiego z 1998 r. Nr 23, poz. 126 część IV) wprowadza się następujące zmiany:
- 1) dotychczasowa treść § 2 otrzymuje oznaczenie ust. 1, po którym dodaje się ust. 2 o następującej treści:
„Sołectwo obejmuje obszar 526.50 ha, którego określone granice stanowią załącznik do uchwały”.
30. W statucie sołectwa Wrząca Wielka uchwalonego uchwałą nr XXX/223/97 z dnia 7 listopada 1997 r. załącznik nr 30 Statut Sołectwa Wrząca Wielka (Dziennik Urzędowy Województwa Leszczyńskiego z 1998 r. Nr 23, poz. 126 część IV) wprowadza się następujące zmiany:
- 1) dotychczasowa treść § 2 otrzymuje oznaczenie ust. 1, po którym dodaje się ust. 2 o następującej treści:
„Sołectwo obejmuje obszar 256.01 ha, którego określone granice stanowią załącznik do uchwały”.
31. W statucie sołectwa Zbaków Dolny uchwalonego uchwałą nr XXX/223/97 z dnia 7 listopada 1997 r. załącznik nr 31 Statut Sołectwa Zbaków Dolny (Dziennik Urzędowy Województwa Leszczyńskiego z 1998 r. Nr 23, poz. 126 część IV) wprowadza się następujące zmiany:
- 1) dotychczasowa treść § 2 otrzymuje oznaczenie ust. 1, po którym dodaje się ust. 2 o następującej treści:
„Sołectwo obejmuje obszar 238.59 ha, którego określone granice stanowią załącznik do uchwały”.
32. W statucie sołectwa Zbaków Górny uchwalonego uchwałą nr XXX/223/97 z dnia 7 listopada 1997 r. załącznik nr 32 Statut Sołectwa Zbaków Górny (Dziennik Urzędowy Województwa Leszczyńskiego z 1998 r. Nr 23, poz. 126 część IV) wprowadza się następujące zmiany:
- 1) dotychczasowa treść § 2 otrzymuje oznaczenie ust. 1, po którym dodaje się ust. 2 o następującej treści:
„Sołectwo obejmuje obszar 232.22 ha, którego określone granice stanowią załącznik do uchwały”.
- § 2
- Wykonanie uchwały powierza się Burmistrzowi Wąsosz.
- § 3
- Uchwała wchodzi w życie po upływie 14 dni od dnia jej publikacji w Dzienniku Urzędowym Województwa Dolnośląskiego.

PRZEWODNICZĄCY
RADY MIEJSKIEJ

ZDZISŁAW NICPOŃ

Załącznik do uchwały Rady Miejskiej
Wąsosz z dnia 17 listopada 2005 r.
(poz. 3787)

Sołectwo Baranowice

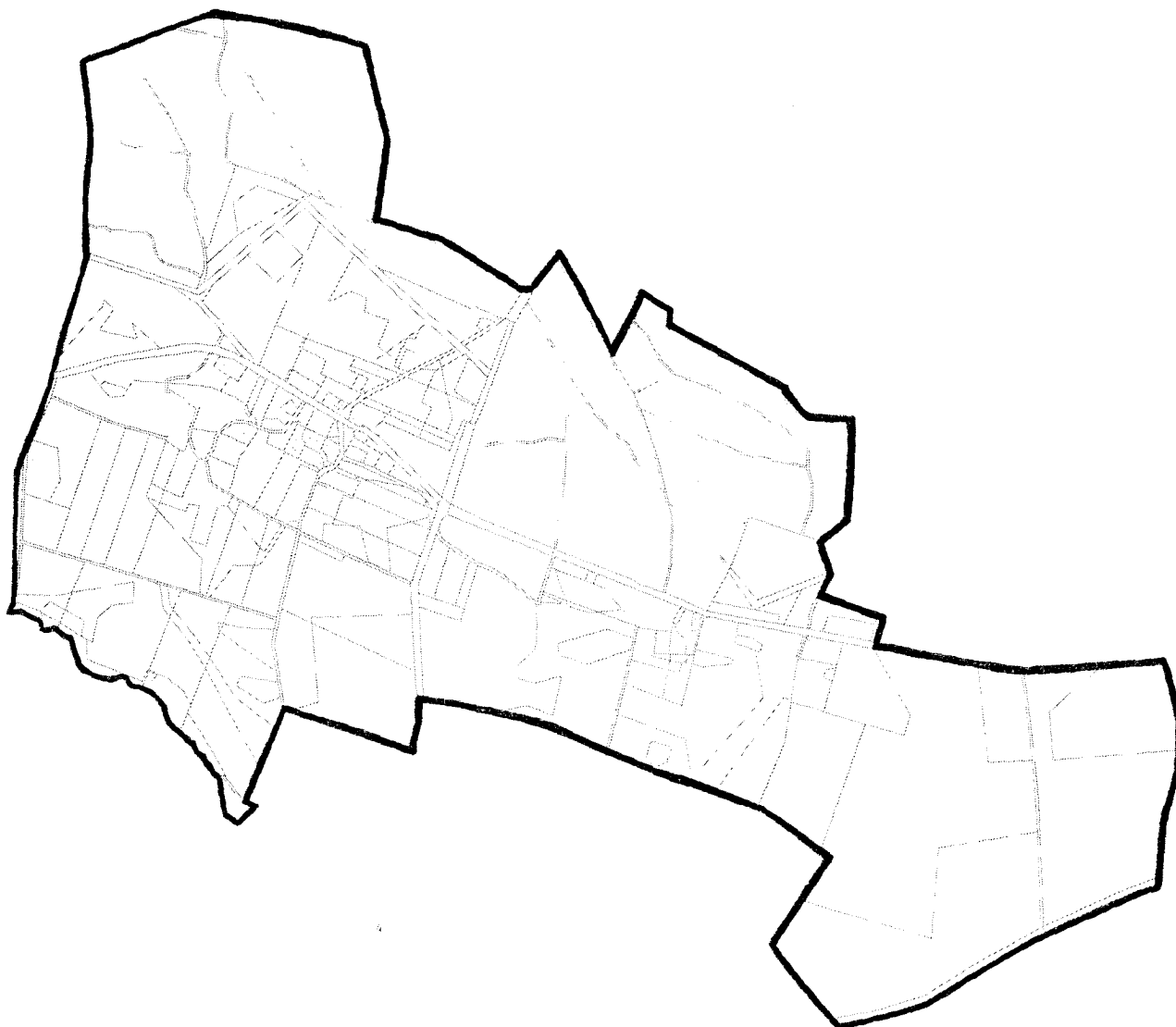

Sołectwo Bartków

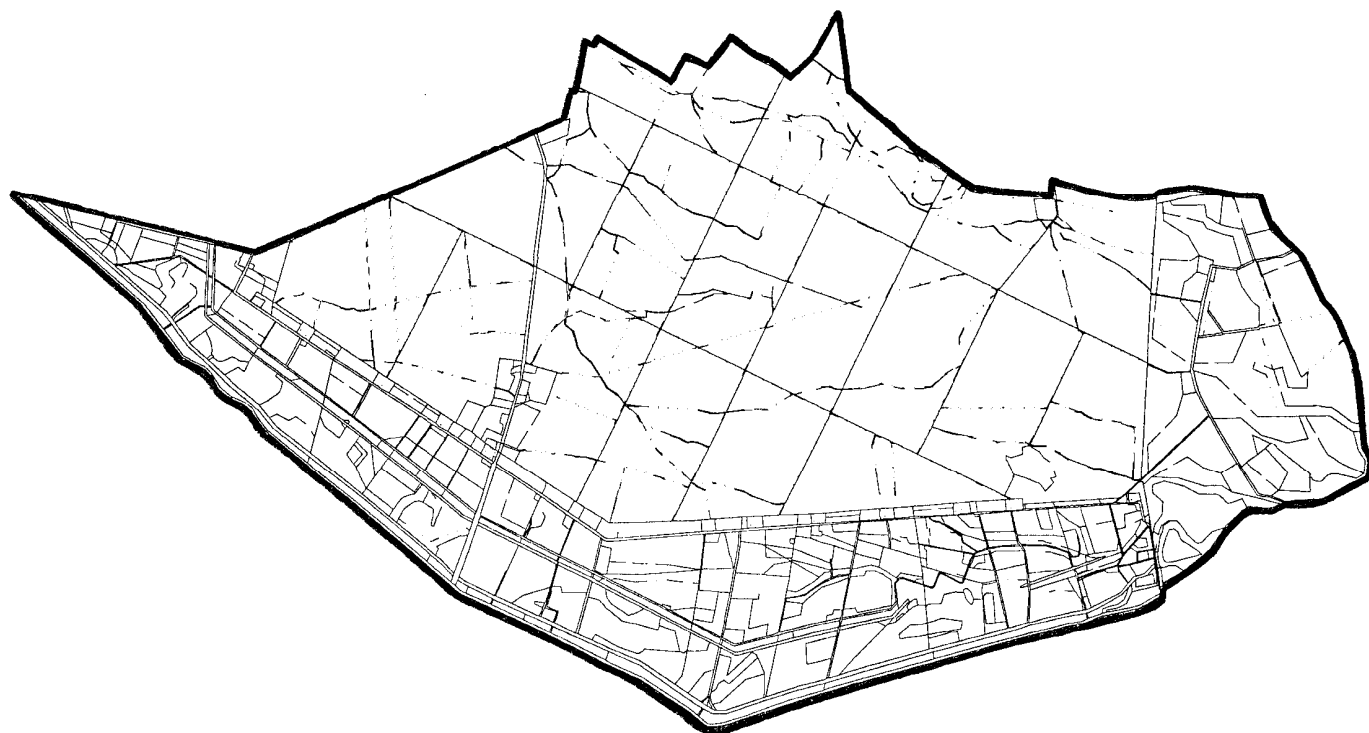

Sołectwo Belcz Mały

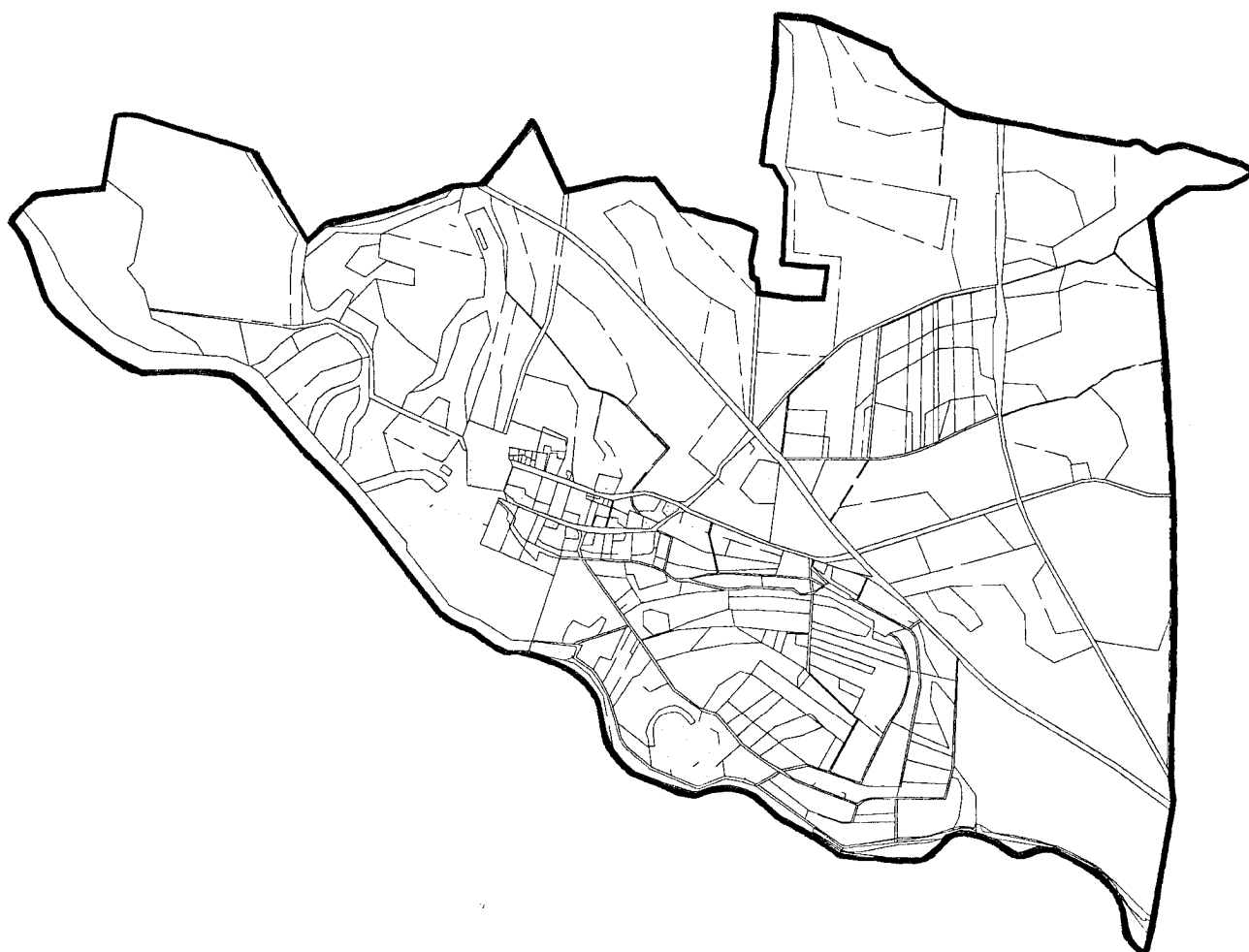

Sołectwo Belcz Górny



Sołectwo Cieszkowice



Sołectwo Chocieborowice



Sołectwo Czeladź Wielka



Sołectwo Czarnoborsko

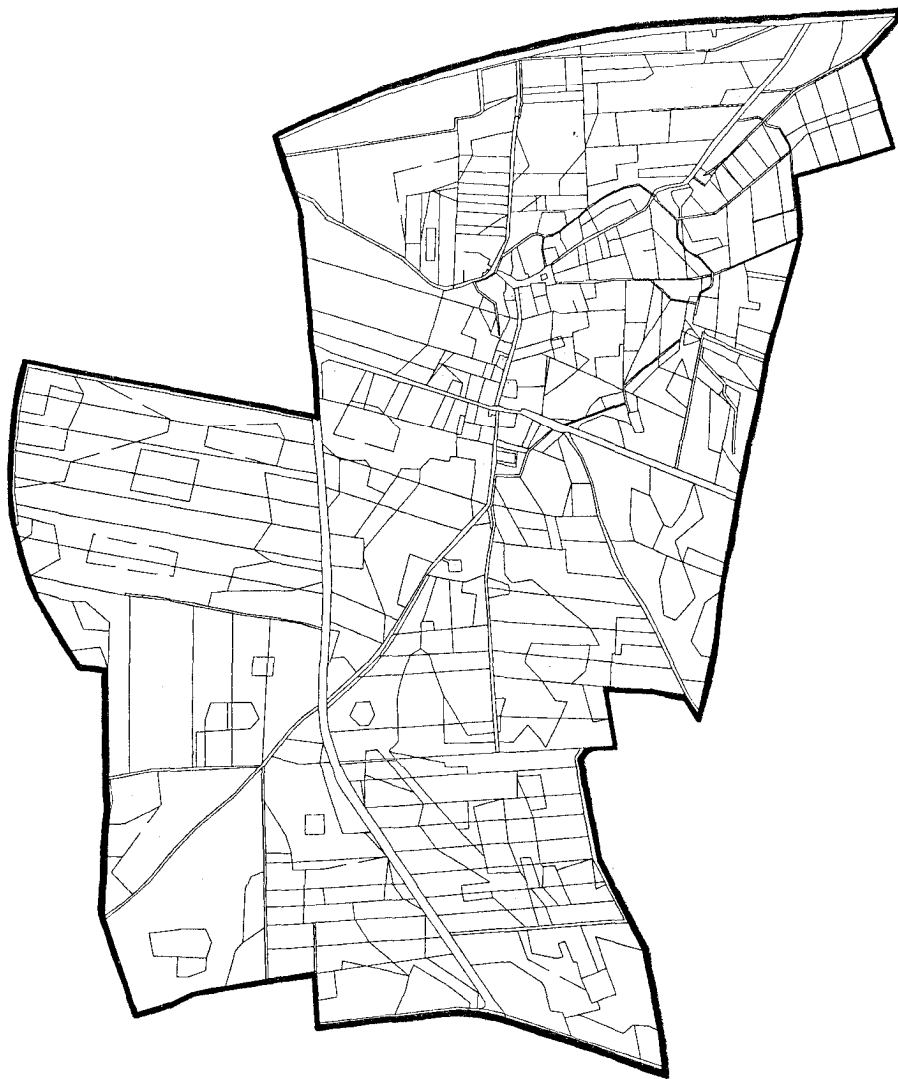

Sołectwo Dochowa

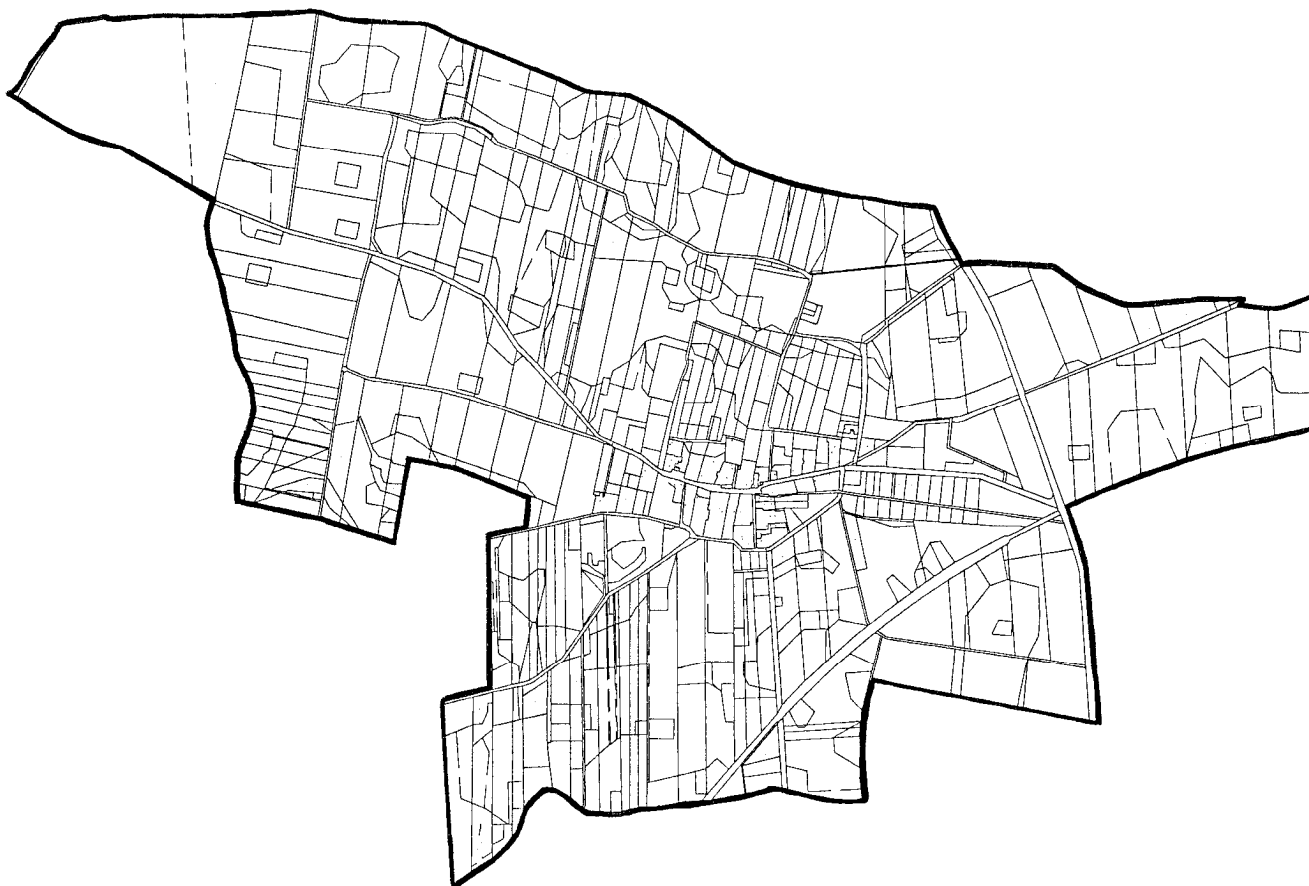

Sołectwo Drozdowice Małe

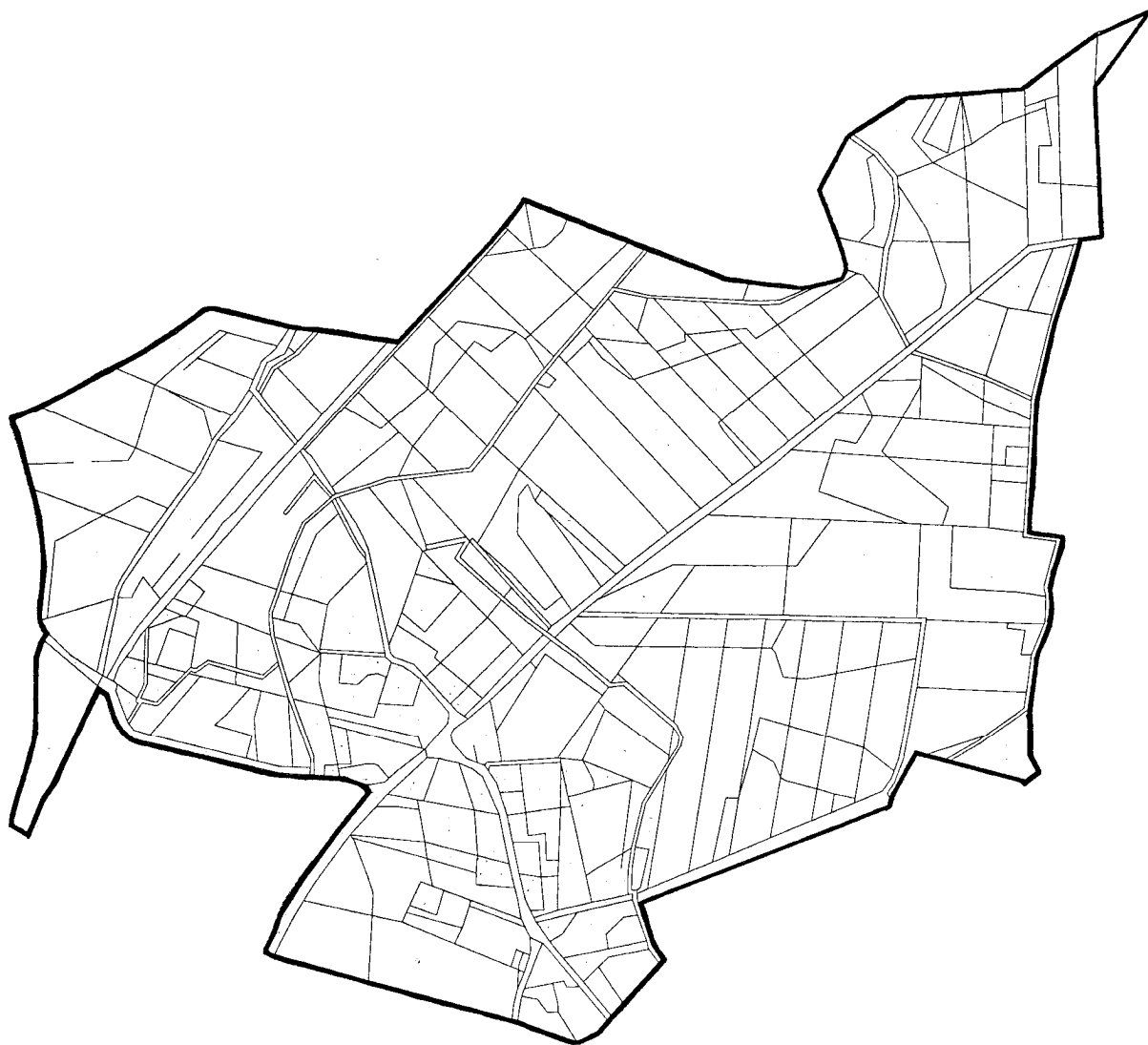

Sołectwo Drozdowice Wielkie



Sołectwo Gola Wąsoska

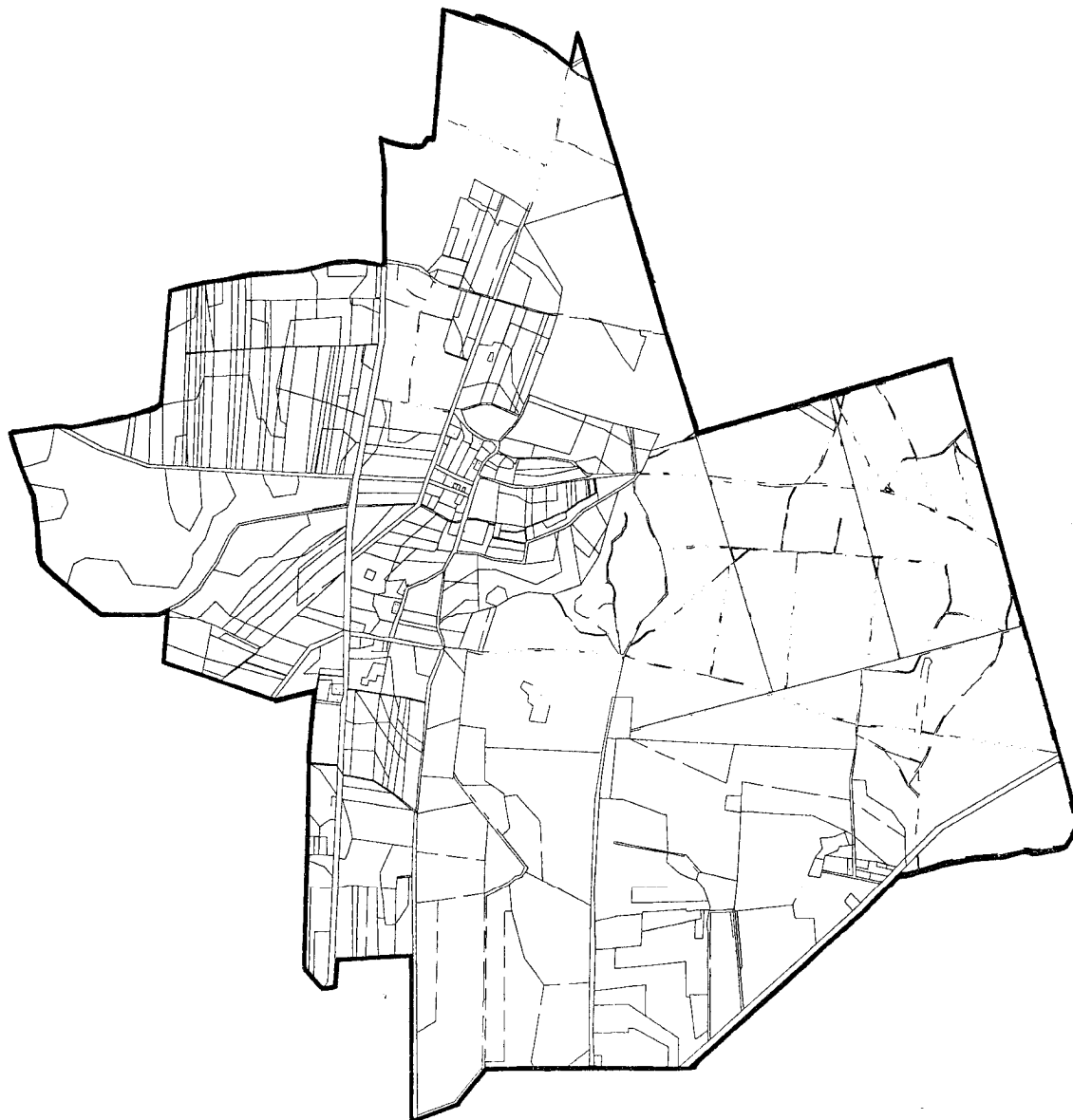

Sołectwo Górka Wąsoska



Sołectwo Kąkolno

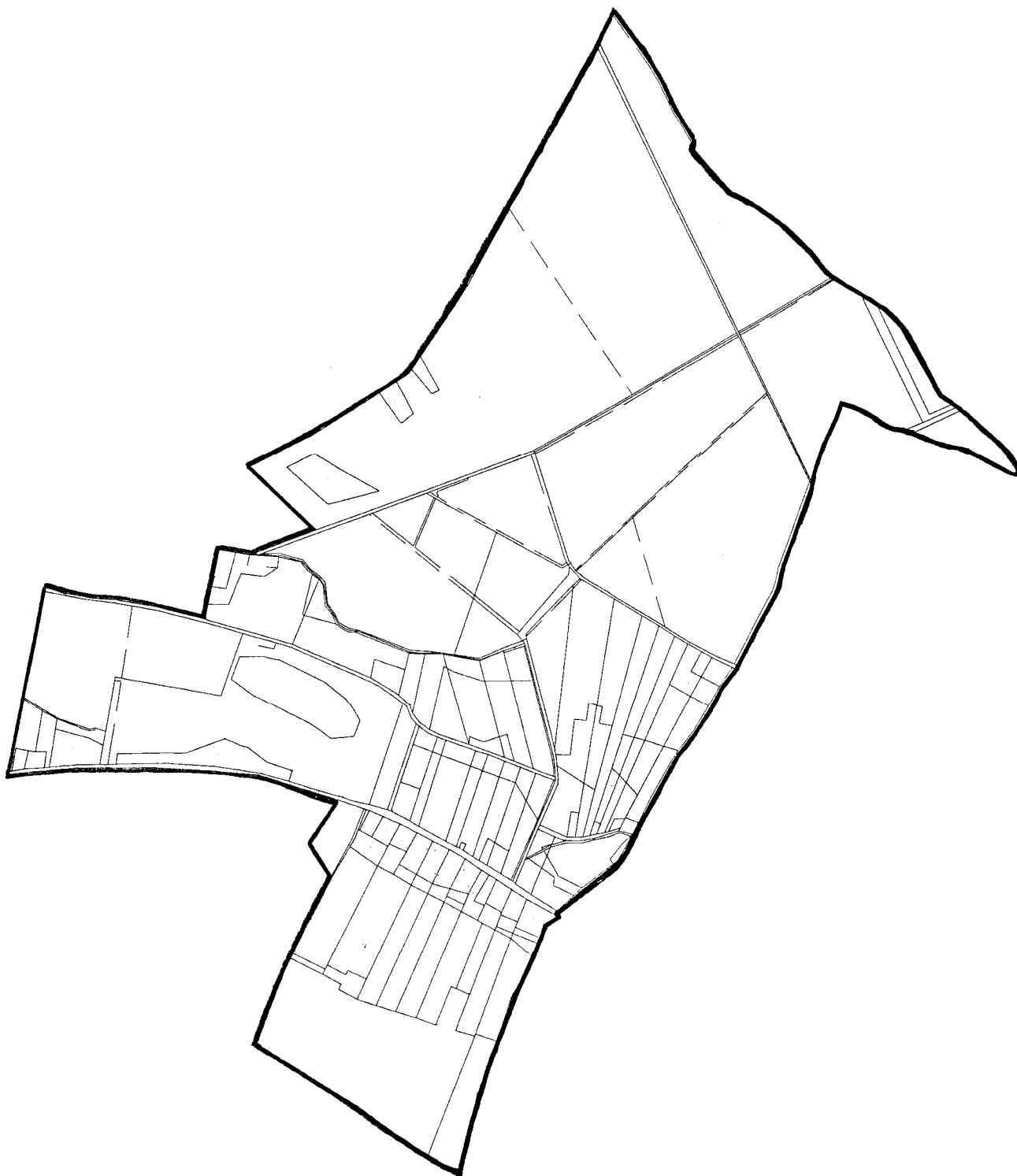

Sołectwo Kowalowo

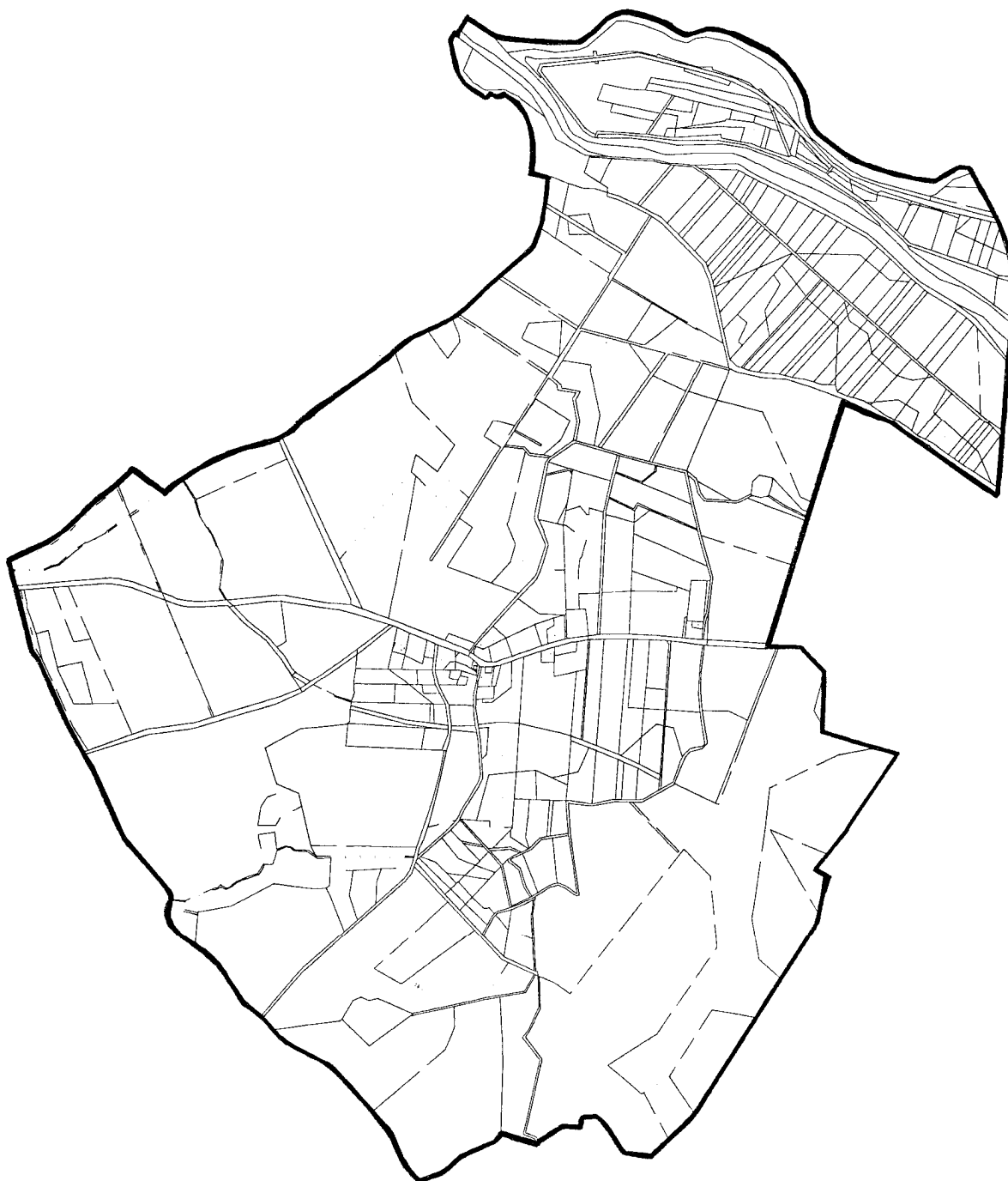

Sołectwo Kamień Górski

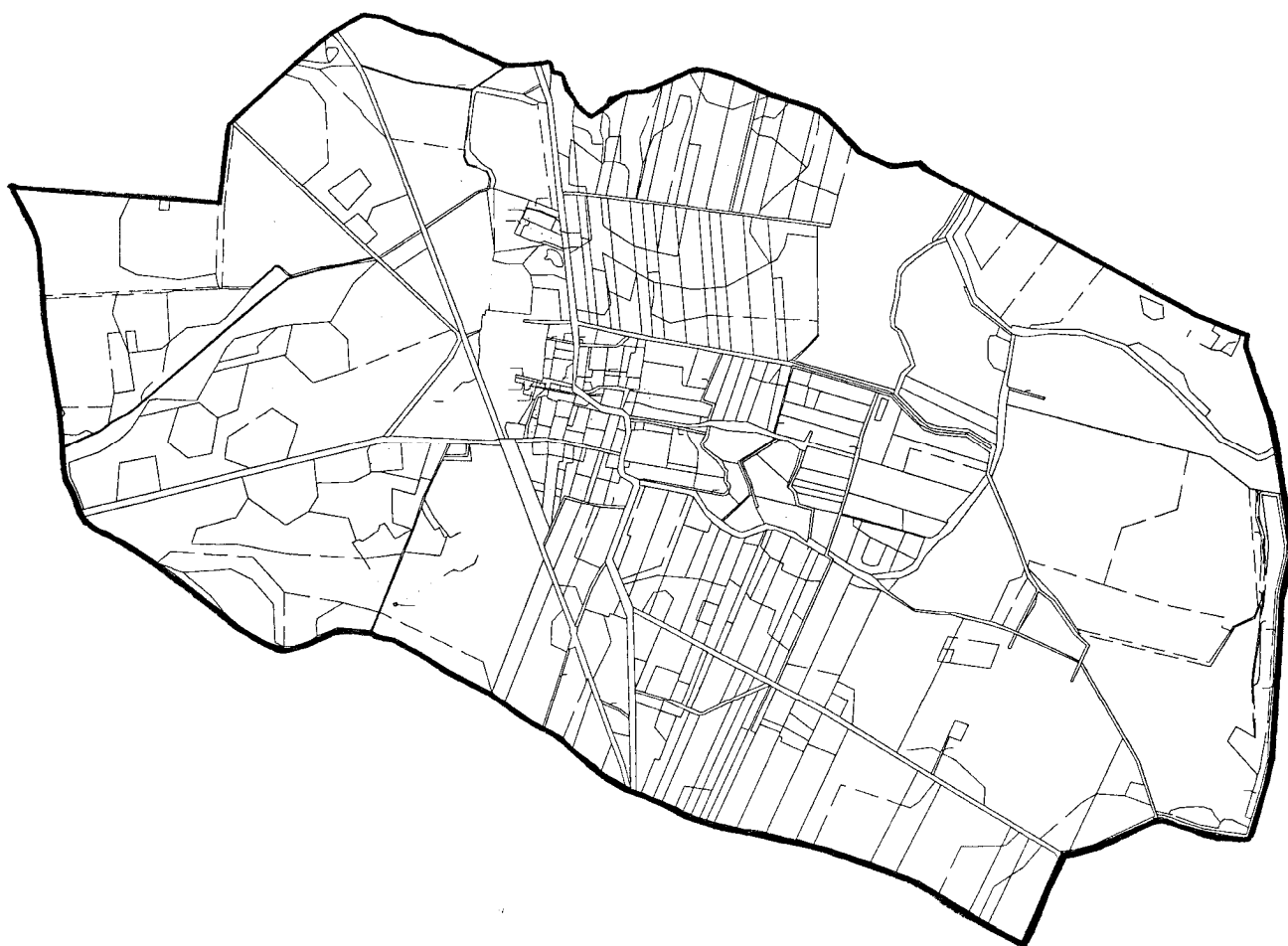

Sołectwo Lechitów



Sołectwo Lubiel



Sołectwo Ługi Unisławice

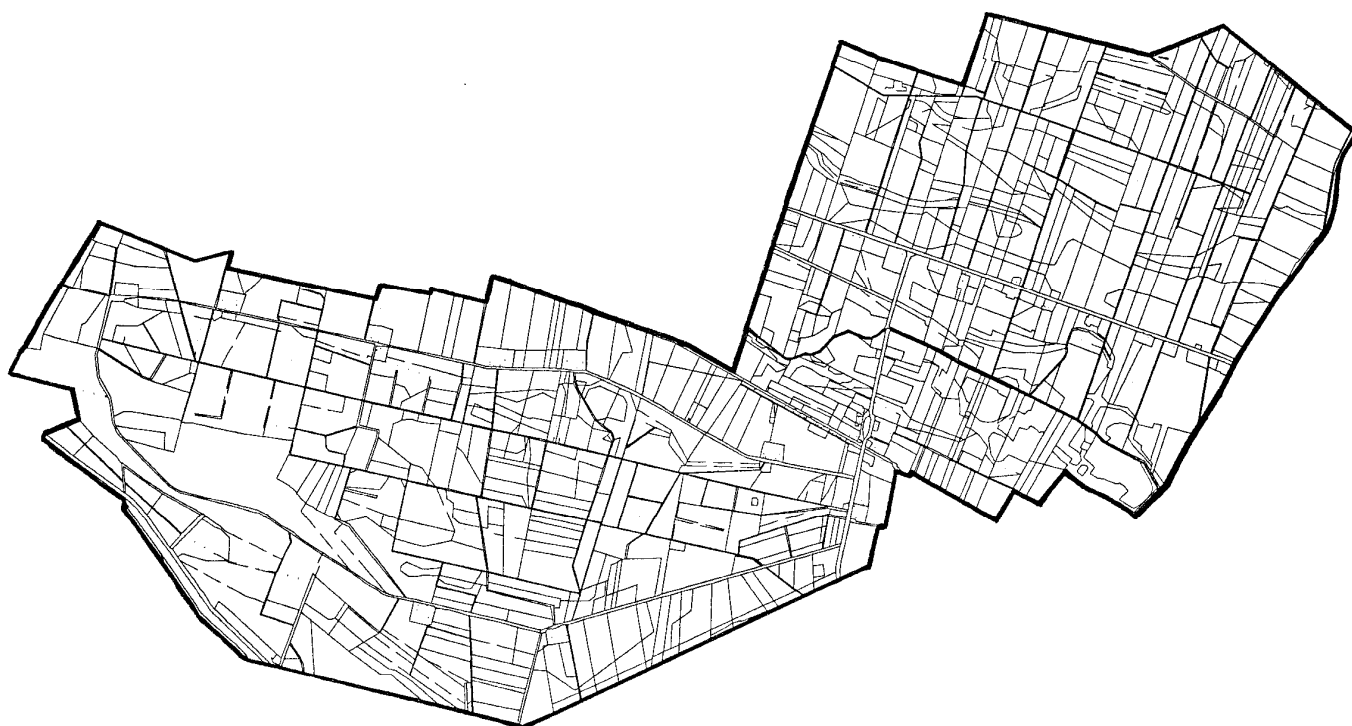

Sołectwo Ostrawa

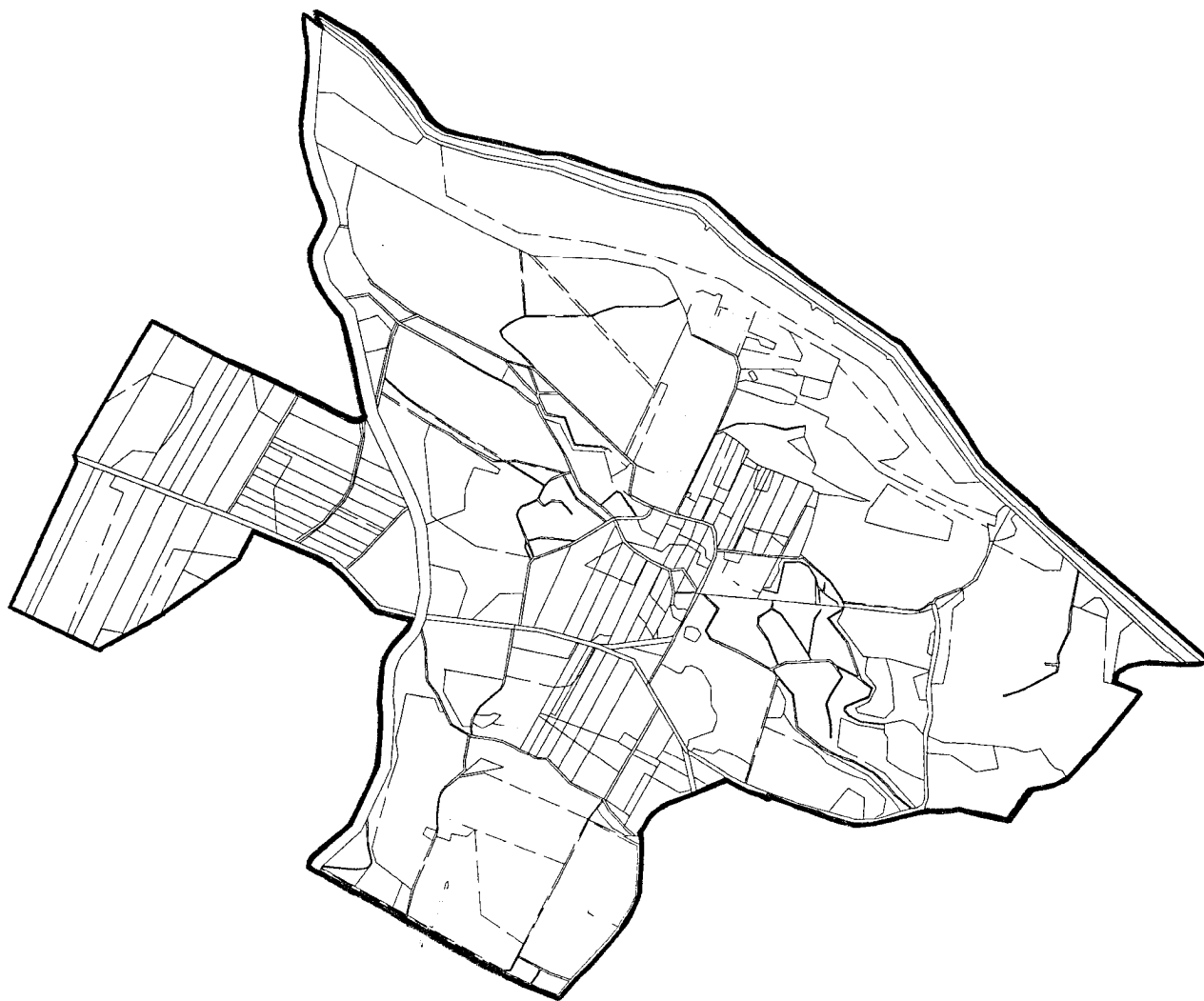

Sołectwo Płoski



Sołectwo Pobiel

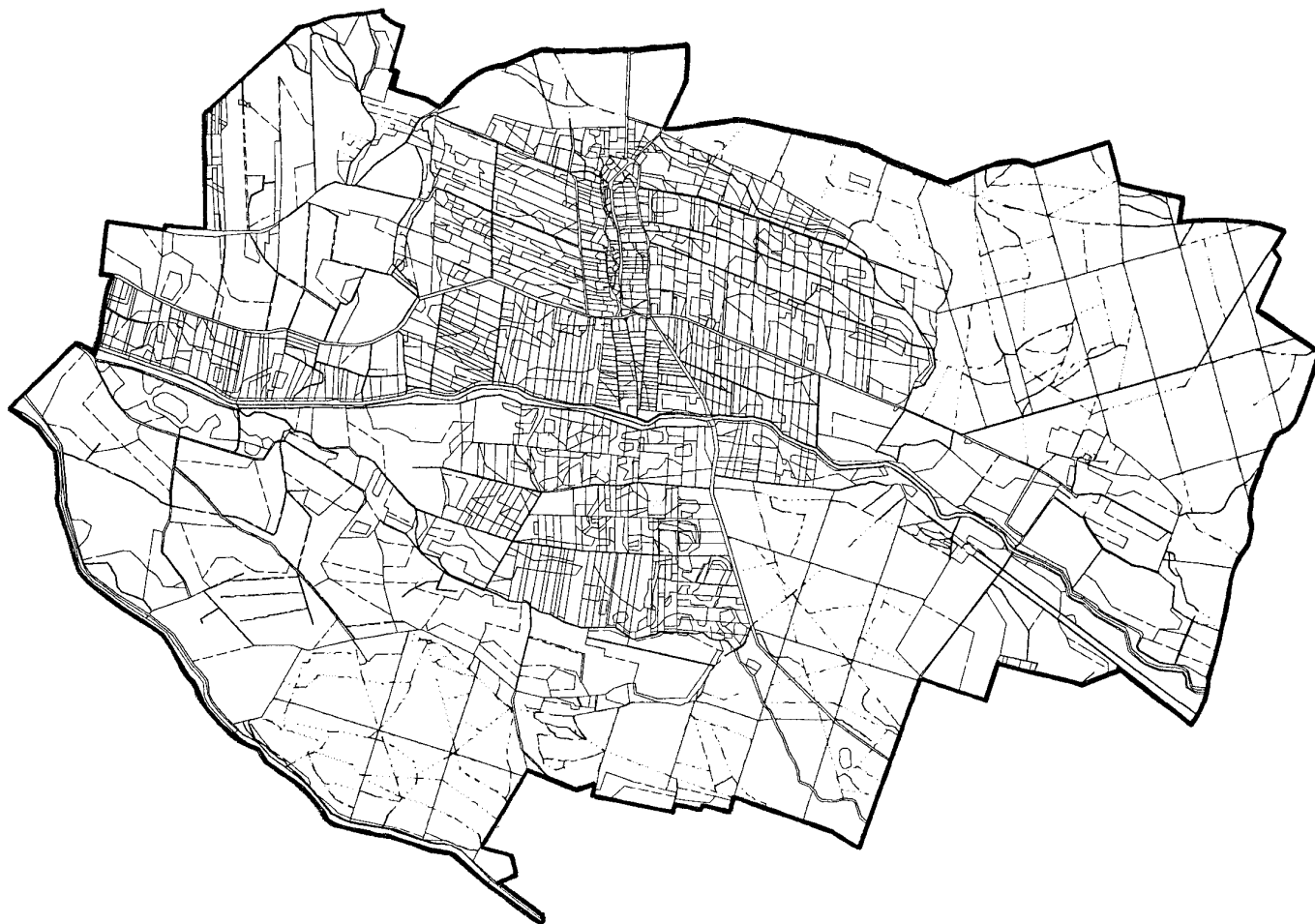

Sołectwo Rudna Mała

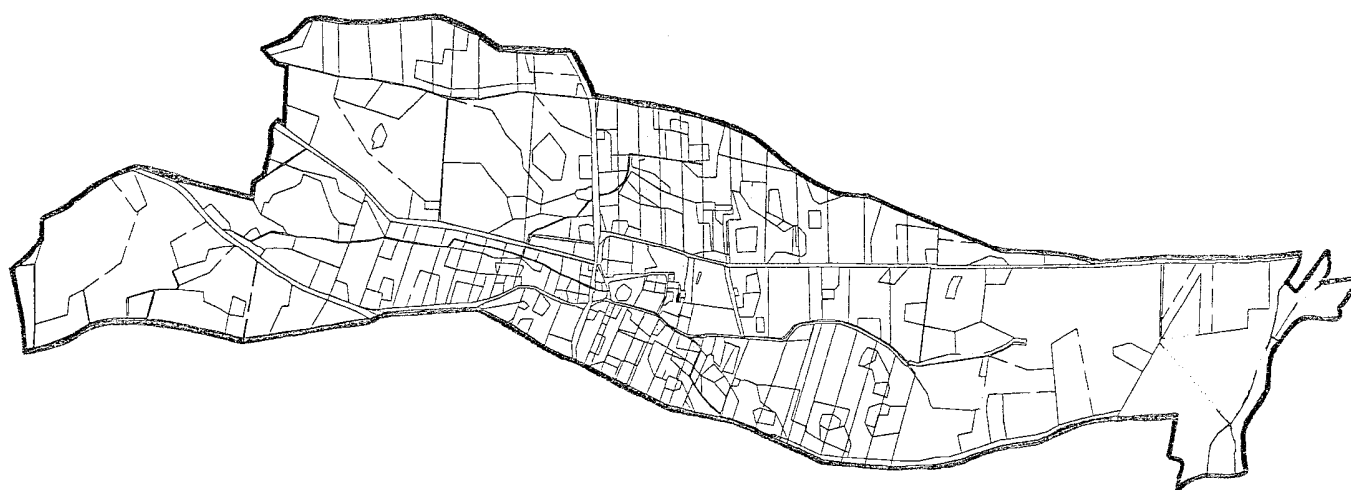

Sołectwo Rudna Wielka

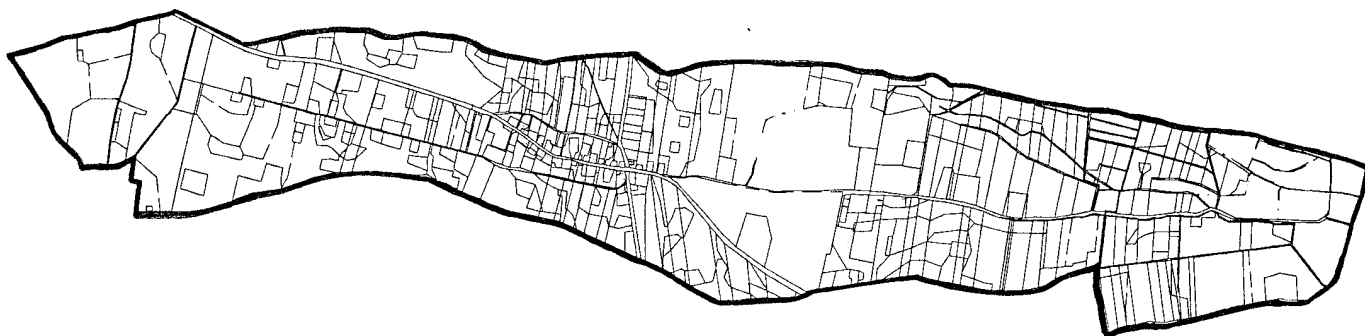

Sołectwo Sułów Wielki



Sołectwo Świniary

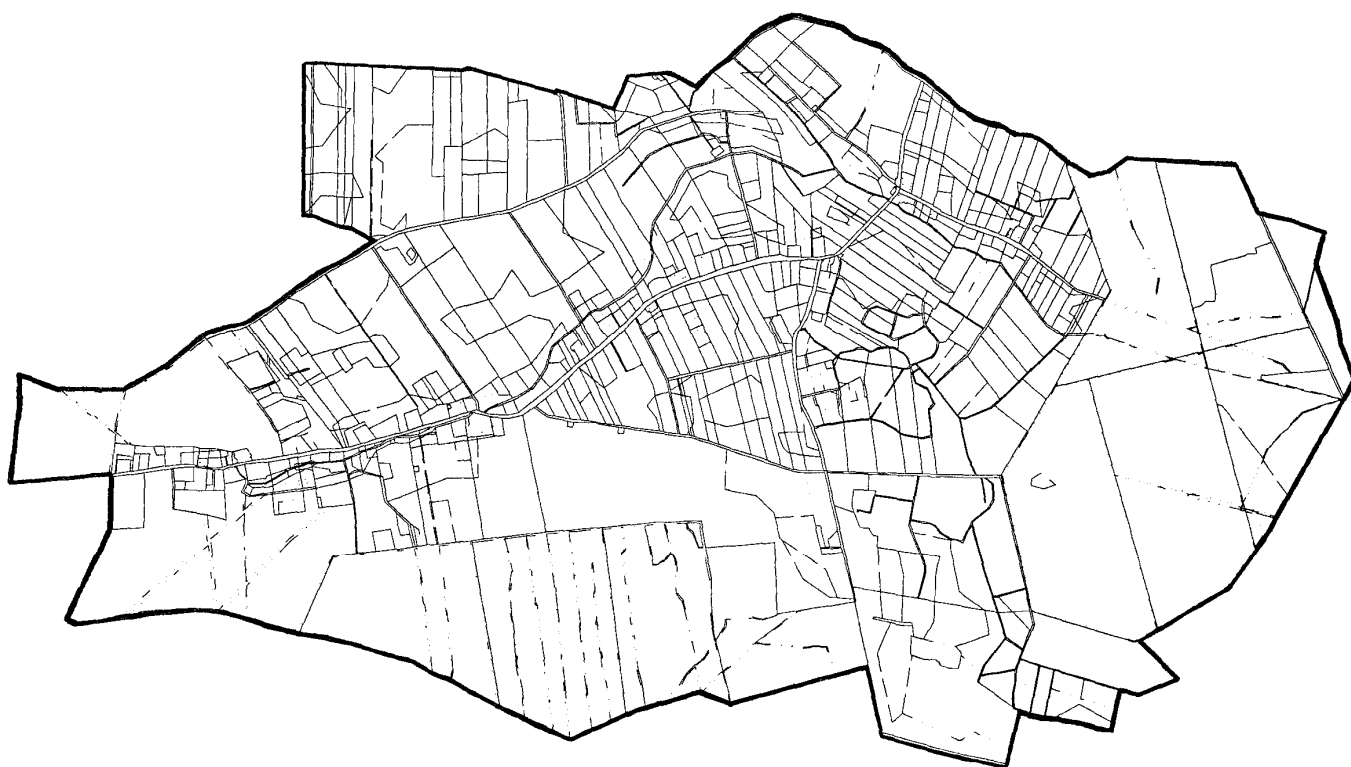

Sołectwo Wiewierz



Sołectwo Wiklina

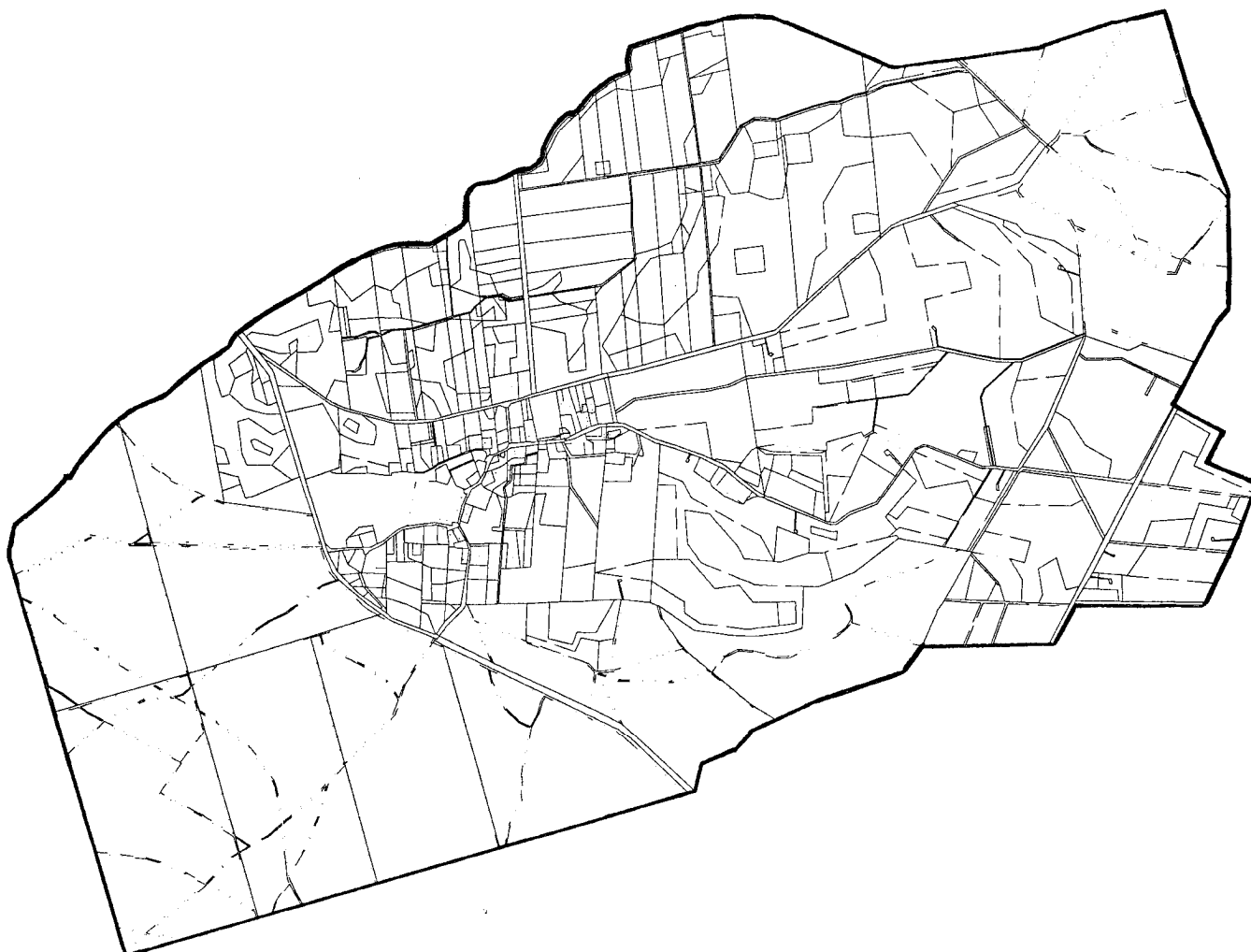

Sołectwo Wodniki

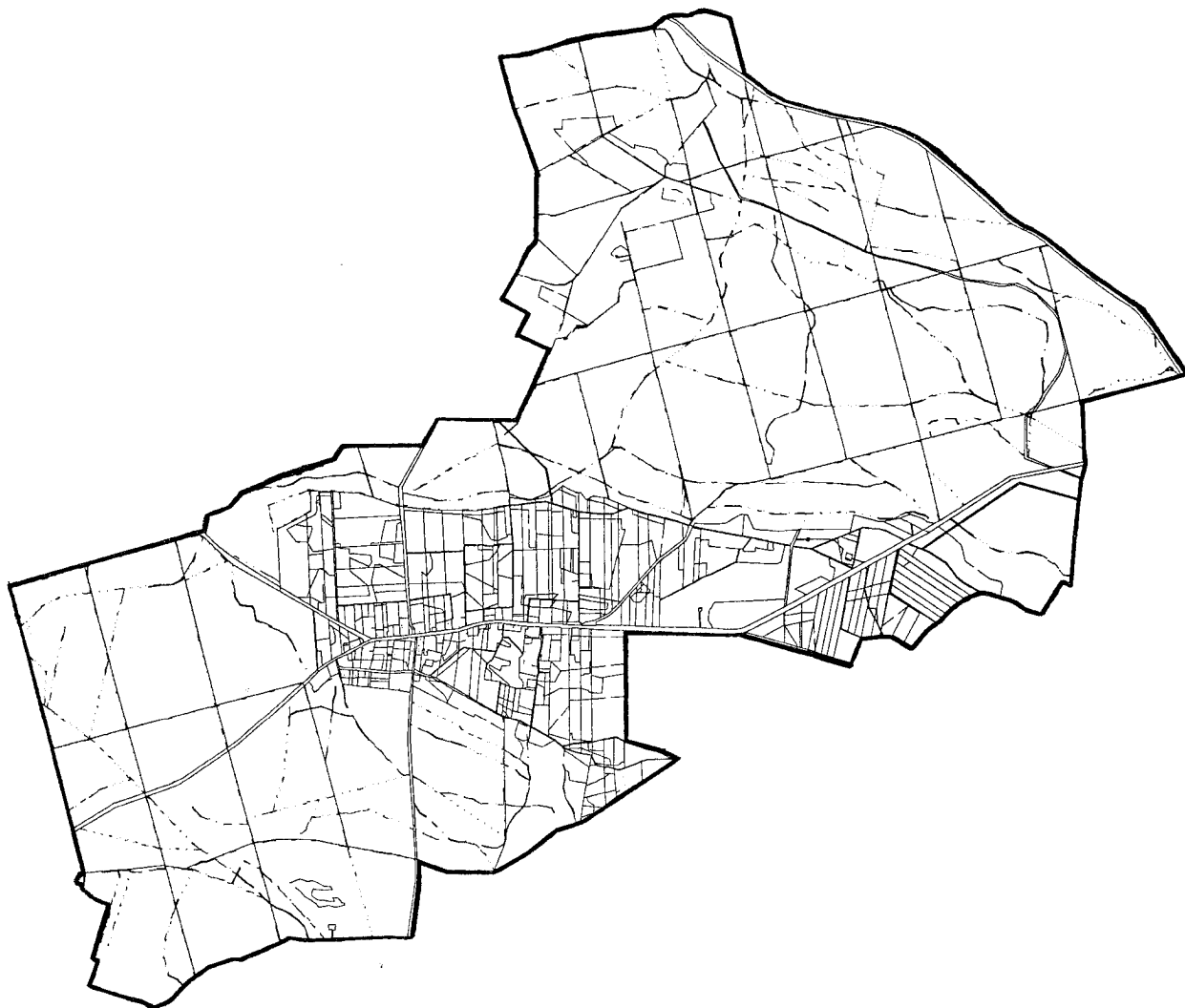

Sołectwo Wrząca Śląska

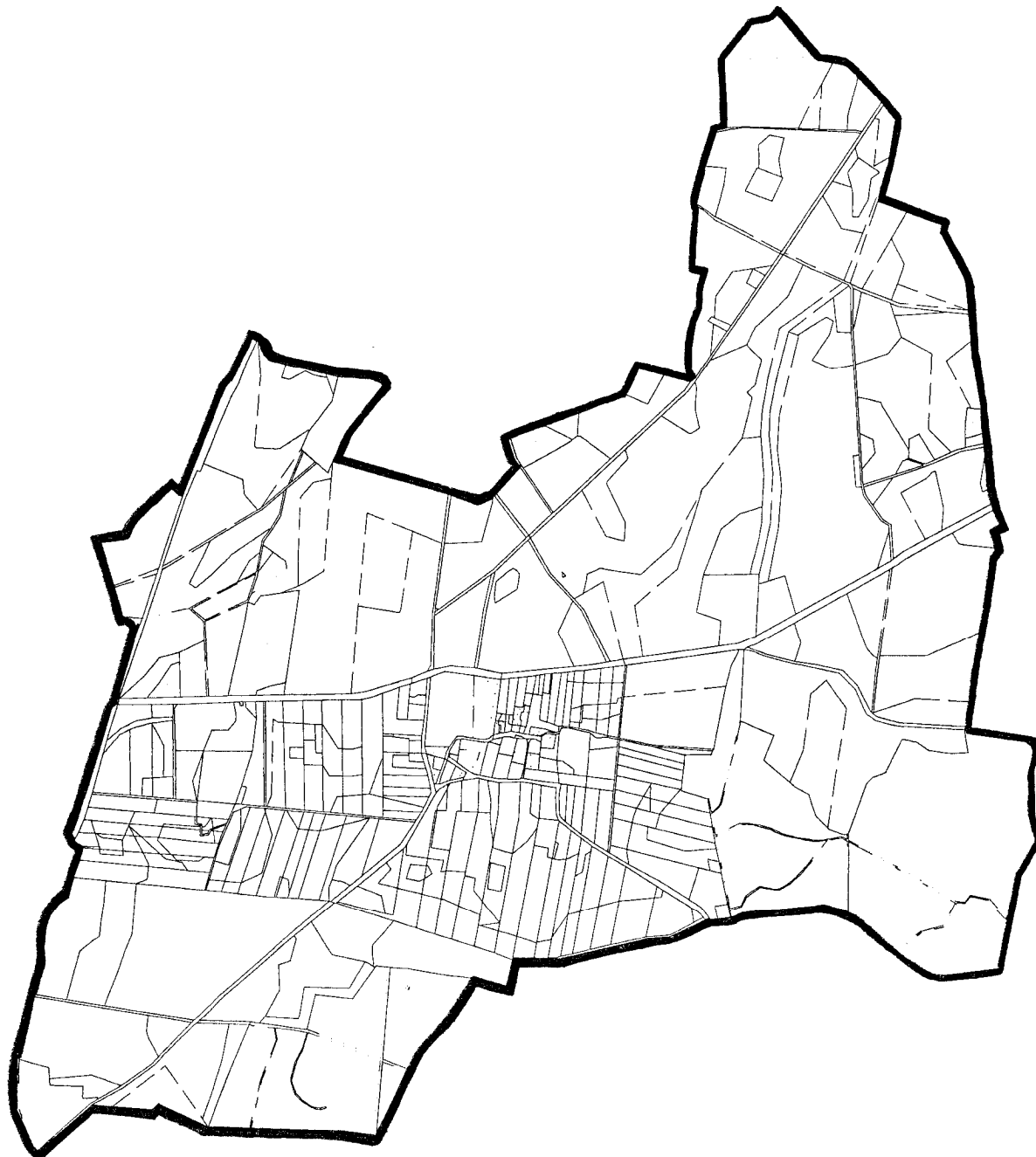

Sołectwo Wrząca Wielka



Sołectwo Zbaków Dolny



Sołectwo Zbaków Górny



3788

UCHWAŁA RADY MIEJSKIEJ W JELCZU-LASKOWICACH

z dnia 23 listopada 2005 r.

w sprawie nadania nazw ulicom w Brzezinkach

Na podstawie art. 18 ust. 2 pkt 13 ustawy z dnia 8 marca 1990 roku o samorządzie gminnym (tekst jednolity Dz. U. z 2001 r. Nr 142, poz. 1591 z późn. zm.) Rada Miejska uchwala, co następuje:

§ 1

Nadać nazwy nowo powstałym niżej wymienionym ulicom, stanowiącym własność Gminy Jelcz-Laskowice, położonym w Brzezinkach:

1. **ul. Leśna** – droga odchodząca po lewej stronie od drogi powiatowej Jelcz-Laskowice – Oleśnica w kierunku zabudowań wsi Brzezinki;
2. **ul. Spacerowa** – droga boczna od projektowanej ul. Leśnej, łącząca się z drogą dojazdową do pól; określonym w załączniku graficznym nr 1 do niniejszej uchwały.

§ 2

Wykonanie uchwały powierza się Burmistrzowi Miasta i Gminy.

§ 3

Uchwała wchodzi w życie w terminie 14 dni od daty ogłoszenia w Dzienniku Urzędowym Województwa Dolnośląskiego.

PRZEWODNICZĄCY
RADY MIEJSKIEJ

MARIAN ORZECHOWSKI

**Załącznik graficzny nr 1 do uchwały Ra-
dy Miejskiej w Jelczu-Laskowicach z
dnia
23 listopada 2005 r. (poz. 3788)**

Gmina: JELCZ-LASKOWICL

Miejscowość: BRZEZINKI



3789

UCHWAŁA RADY MIEJSKIEJ W JELCZU-LASKOWICACH

z dnia 23 listopada 2005 r.

w sprawie nadania nazw ulicom w Chwałowicach

Na podstawie art. 18 ust. 2 pkt 13 ustawy z dnia 8 marca 1990 roku o samorządzie gminnym (tekst jednolity Dz. U. z 2001 r. Nr 142, poz. 1591 z późn. zm.) Rada Miejska uchwala, co następuje:

§ 1

Nadać nazwy nowo powstałym niżej wymienionym ulicom, stanowiącym własność Gminy Jelcz-Lasko-wice, położonym w Chwałowicach:

1. **ul. Wrzosowa** – droga biegnąca od ul. Głównej w Chwałowicach w kierunku Miłocic Małych;
 2. **ul. Bławatkowa** – droga odchodząca w prawo od projektowanej ul. Wrzosowej, biegnąca okrężnie, włączająca się ponownie w ul. Wrzosową;
 3. **ul. Konwaliowa** – droga równoległa do projektowanej ul. Wrzosowej, przecinająca projektowaną ul. Bławatkową;
- określonym w załączniku graficznym nr 1 do niniejszej uchwały.

§ 2

Wykonanie uchwały powierza się Burmistrzowi Miasta i Gminy.

§ 3

Uchwała wchodzi w życie w terminie 14 dni od daty ogłoszenia w Dzienniku Urzędowym Województwa Dolnośląskiego.

PRZEWODNICZĄCY
RADY MIEJSKIEJ

MARIAN ORZECZOWSKI

Załącznik graficzny nr 1 do uchwały Rady Miejskiej w Jelczu-Laskowicach z dnia 23 listopada 2005 r. (poz. 3789)

Gmina: JELCZ-LASKOWICE

Miejscowość: CHWAŁOWICE

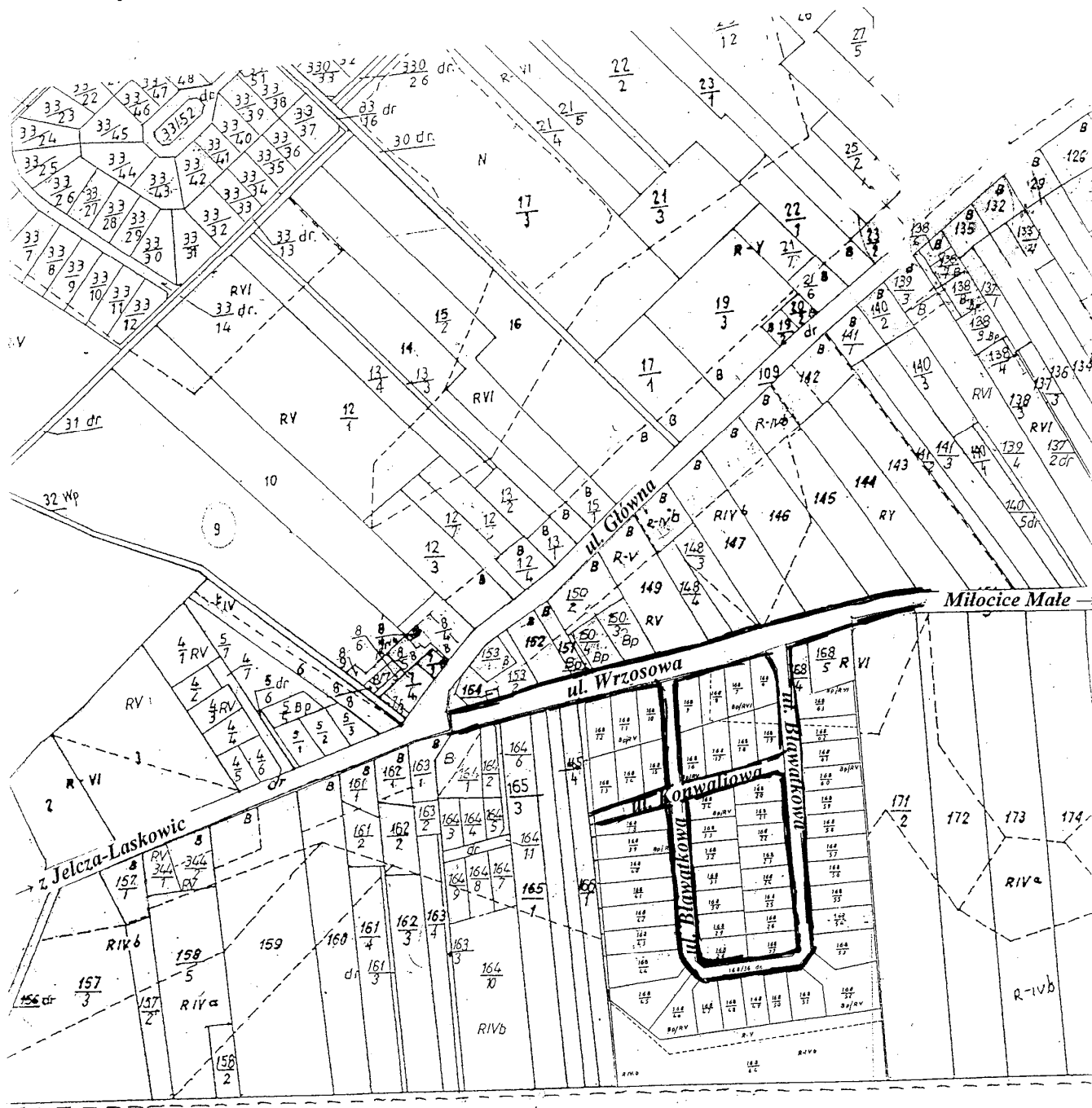

3790

UCHWAŁA RADY MIEJSKIEJ W JELCZU-LASKOWICACH

z dnia 23 listopada 2005 r.

w sprawie nadania nazwy ulicy w Dziuplinie

Na podstawie art. 18 ust. 2 pkt 13 ustawy z dnia 8 marca 1990 roku o samorządzie gminnym (tekst jednolity Dz. U. z 2001 r. Nr 142, poz. 1591 z późn. zm.) Rada Miejska uchwala, co następuje:

§ 1

Nadać nazwę nowo powstałej ulicy, stanowiącej własność Gminy Jelcz-Laskowice, położonej w Dziuplinie:

ul. Zalesie – droga odchodząca po lewej stronie od ul. Głównej w Dziuplinie w kierunku rz. Granicznej, położona w pobliżu lasu;

określonej w załączniku graficznym nr 1 do niniejszej uchwały.

§ 2

Wykonanie uchwały powierza się Burmistrzowi Miasta i Gminy.

§ 3

Uchwała wchodzi w życie w terminie 14 dni od daty ogłoszenia w Dzienniku Urzędowym Województwa Dolnośląskiego.

PRZEWODNICZĄCY
RADY MIEJSKIEJ

MARIAN ORZECZOWSKI

Załącznik graficzny nr 1 do uchwały Rady Miejskiej w Jelczu-Laskowicach z dnia 23 listopada 2005 r. (poz. 3790)

Gmina: JELCZ-LASKOWICE

Miejscowość: DZIUPLINA

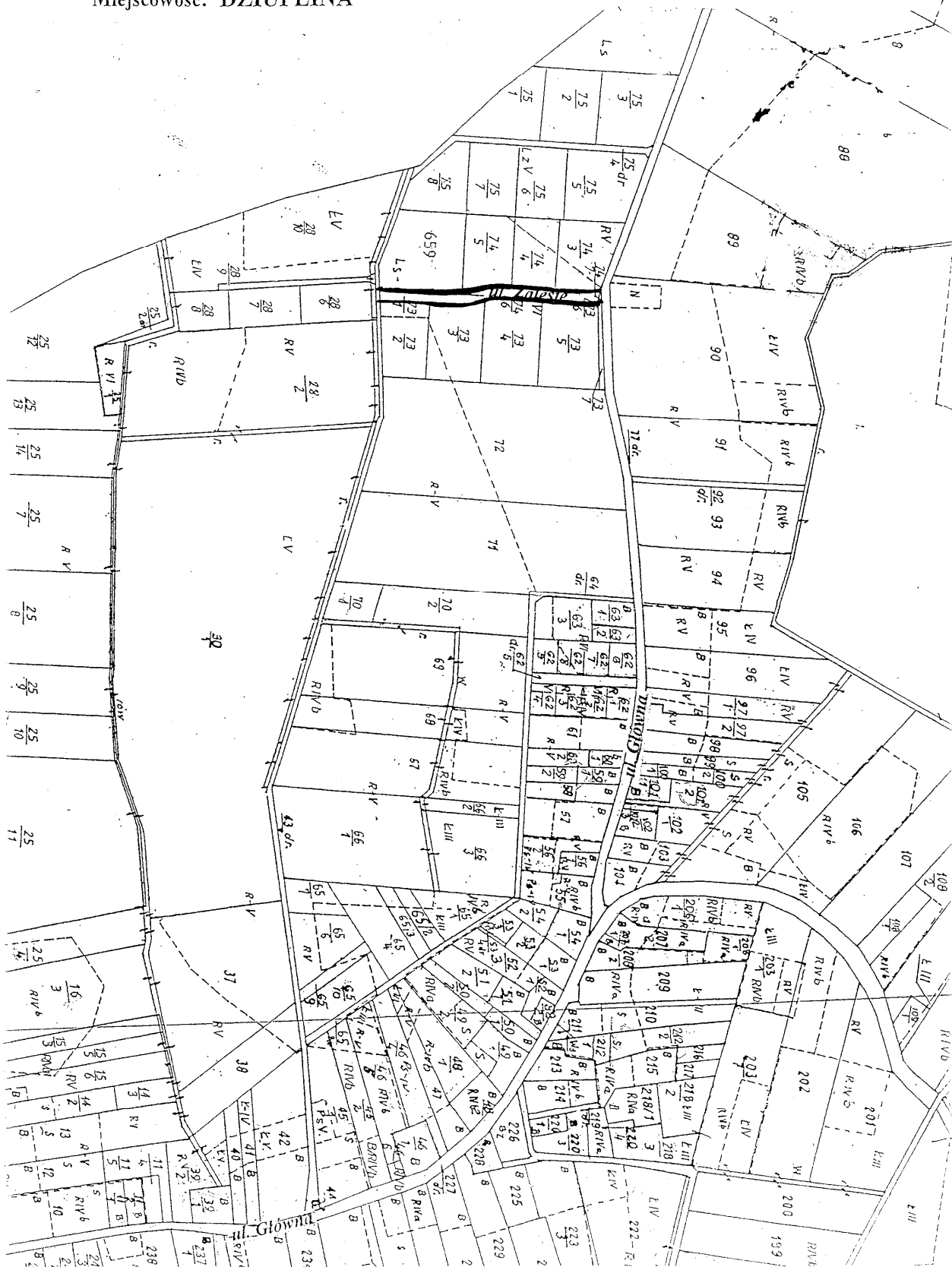

3791

UCHWAŁA RADY MIEJSKIEJ W JELCZU-LASKOWICACH

z dnia 23 listopada 2005 r.

w sprawie nadania nazwy ulicy w Jelczu-Laskowicach

Na podstawie art. 18 ust. 2 pkt 13 ustawy z dnia 8 marca 1990 roku o samorządzie gminnym (tekst jednolity Dz. U. z 2001 r. Nr 142, poz. 1591 z późn. zm.) Rada Miejska uchwala, co następuje:

§ 1

Nadać nazwę nowo powstałej ulicy, stanowiącej własność Gminy Jelcz-Laskowice, położonej w Jelczu-Laskowicach:

ul. Strzelnicza – droga równoległa do ul. W. Witosa w Jelczu-Laskowicach odchodząca od ul. Sportowej; określonej w załączniku graficznym nr 1 do niniejszej uchwały.

§ 2

Wykonanie uchwały powierza się Burmistrzowi Miasta i Gminy.

§ 3

Uchwała wchodzi w życie w terminie 14 dni od daty ogłoszenia w Dzienniku Urzędowym Województwa Dolnośląskiego.

PRZEWODNICZĄCY
RADY MIEJSKIEJ

MARIAN ORZECZOWSKI

**Załącznik graficzny nr 1 do uchwały Ra-
dy Miejskiej w Jelczu-Laskowicach z
dnia
23 listopada 2005 r. (poz. 3791)**

Miasto: JELCZ-LASKOWICE

Obręb: LASKOWICE

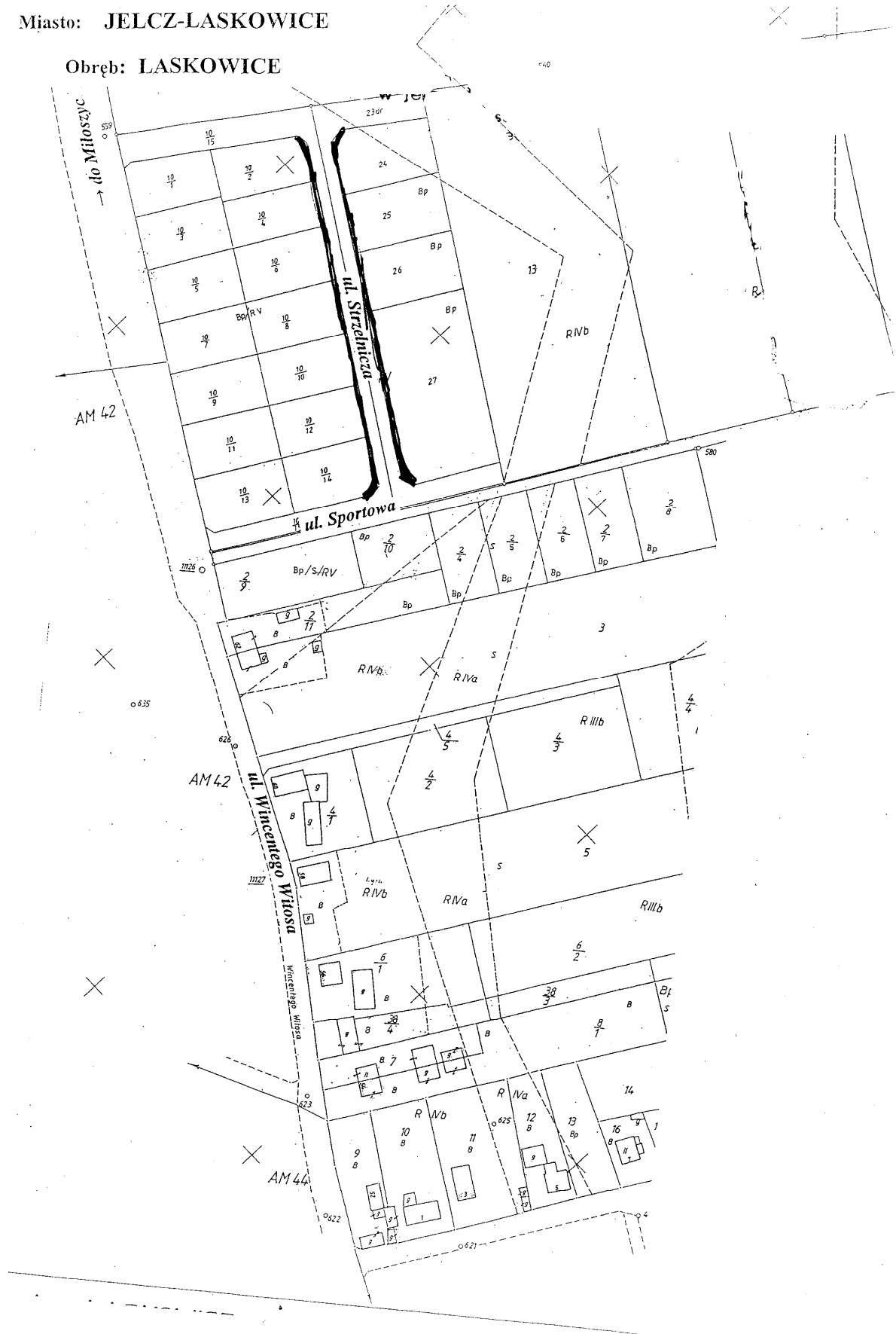

3792

UCHWAŁA RADY GMINY ZGORZELEC

z dnia 28 października 2005 r.

**w sprawie zasad korzystania z planowanych do realizacji terenów
rekreacyjno-sportowych w miejscowościach Łągów i Żarska Wieś**

Na podstawie art. 18 ust. 1 oraz art. 40 ust. 2 pkt 4 ustawy z dnia 8 marca 1990 r. o samorządzie gminnym (Dz. U. z 2001 r., Nr 142, poz. 1591 ze zm.) uchwała się, co następuje:

§ 1

1. Ustala się zasady korzystania z planowanych do realizacji terenów rekreacyjno-sportowych w miejscowościach Łągów i Żarska Wieś stanowiące załącznik do niniejszej uchwały.
2. Zasady, o których mowa w ust. 1, nie dotyczą nieruchomości stanowiących budynki szkolne.

§ 2

Wykonanie Uchwały powierza się Wójtowi Gminy Zgorzelec.

§ 3

Uchwała wchodzi w życie po upływie 14 dni od dnia publikacji w Dzienniku Urzędowym Województwa Dolnośląskiego.

PRZEWODNICZĄCA RADY

JANINA SŁABICKA

Załącznik do uchwały Rady Gminy Zgorzelec z dnia 28 października 2005 r. (poz. 3792)

ZASADY KORZYSTANIA Z PLANOWANYCH DO REALIZACJI TERENÓW REKREACYJNO-SPORTOWYCH W MIEJSCOWOŚCIACH ŁĄGÓW I ŻARSKA WIEŚ

Obiekty i urządzenia użyteczności publicznej dofinansowane ze środków unijnych w ramach działania 2.3 *Odnowa wsi oraz zachowanie dziedzictwa kulturowego* w miejscowościach Łągów i Żarska Wieś, zwane dalej obiektami, przeznacza się do powszechnego korzystania na następujących zasadach:

1. Godziny dostępu do obiektów sportowych ustala Wójt Gminy Zgorzelec. Godziny dostępu zostaną rozpowszechnione na terenach obiektów;
2. Dzieci do lat 6 mogą korzystać z obiektów jedynie pod opieką osób dorosłych;
3. Osoby korzystające z obiektów powinny stosować się do poleceń zarządzających obiektem, a bieżnie, miejsca i urządzenia do gier wykorzystywać zgodnie z ich przeznaczeniem;
4. Na terenie obiektów sportowych zabrania się:
 - a) przebywania osobom pod wpływem alkoholu lub pod wpływem innych środków odurzających,
 - b) niszczenia sprzętu i urządzeń,
 - c) zaśmiecanie terenu,
 - d) wprowadzania zwierząt.
5. Za wypadki spowodowane nieprzebraniem powyższych zasad ponosi odpowiedzialność korzystający z obiektów sportowych.

3793

UCHWAŁA RADY GMINY LEWIN KŁODZKI

z dnia 10 listopada 2005 r.

w sprawie szczegółowych zasad i trybu umarzania, odraczania lub rozkładania na raty wierzytelności jednostek organizacyjnych z tytułu należności pieniężnych, do których nie stosuje się przepisów ustawy – Ordynacja podatkowa

Na podstawie art. 18 ust. 2 pkt 15 ustawy z dnia 8 marca 1990 r. o samorządzie gminnym (tekst jednolity z 2001 r. Dz. U. Nr 142, poz. 1591, z późn. zm.) oraz art. 34a o finansach publicznych z dnia 26 listopada 1998 r. (tekst jednolity z 2003 r. Dz. U. Nr 15, poz. 148 z późn. zm.) Rada Gminy w Lewinie Kłodzkim uchwala, co następuje:

§ 1

Uchwała określa szczegółowe zasady i tryb umarzania, odraczania lub rozkładania na raty spłaty należności pieniężnych, w tym cywilnoprawnych zwanych dalej „należnościami”, do których nie stosuje się przepisów ustawy z dnia 29 sierpnia 1997 r. – Ordynacja podatkowa (Dz. U. Nr 137, poz. 926 z późn. zm.) przypadających na podstawie przepisów szczegółowych:

- 1) jednostkom budżetowym
 - 2) zakładom budżetowym
- od osób fizycznych, osób prawnych, jednostek organizacyjnych nieposiadających osobowości prawnej zwanej dalej „dłużnikami”.

§ 2

Ilekroć w niniejszej uchwale jest mowa o:

1. **Gminie** – należy przez to rozumieć Gminę Lewin Kłodzki.
2. **Radzie** – należy przez to rozumieć Radę Gminy Lewin Kłodzki.
3. **Wójt** – należy przez to rozumieć Wójta Gminy Lewin Kłodzki.
4. **Budżecie** – należy przez to rozumieć Budżet Gminy Lewin Kłodzki.
5. **Uchwała** – należy przez to rozumieć niniejszą uchwałę.

§ 3

1. Należności pieniężne mogą być umarzane w całości lub części w przypadku ich całkowitej nieściągalności, która następuje, jeżeli wystąpi jedna z następujących przesłanek:
 - 1) dłużnik – osoba fizyczna zmarł, nie pozostawiając żadnego majątku lub pozostawił nieruchomości, niepodlegające egzekucji na podstawie odrębnych przepisów,
 - 2) dłużnik – osoba prawna został wykreślony z właściwego rejestru osób prawnych przy jednoczesnym braku majątku, z którego można by egzekwować należność, a odpowiedzialność z tytułu należności nie przechodzi na mocy prawa na osoby trzecie,
 - 3) sąd oddalił wniosek o upadłości dłużnika lub umorzył postępowanie upadłościowe,
 - 4) postępowanie egzekucyjne okazało się nieskuteczne.
2. Umazanie należności Gminy o charakterze cywilnoprawnym w przypadku, gdy oprócz dłużnika głównego są inne osoby, może nastąpić tylko wtedy, gdy warunki

umorzenia zachowano wobec wszystkich zobowiązanych.

§ 4

W przypadkach uzasadnionych względami społecznymi lub gospodarczymi kierownicy jednostek organizacyjnych i Wójt na wniosek dłużnika mogą odroczyć termin spłaty całości lub części należności albo rozłożyć płatność całości lub części należności na raty, biorąc pod uwagę możliwości płatnicze dłużnika oraz uzasadniony interes Gminy.

§ 5

1. Jeżeli wartość należności głównej nie przekracza kwoty przeciętnego miesięcznego wynagrodzenia w roku poprzedzającym umorzenie, ogłoszonego przez Prezesa Głównego Urzędu Statystycznego w Dzienniku Urzędowym Rzeczypospolitej Polskiej „Monitor Polski” do celów naliczania odpisów na zakładowy fundusz świadczeń socjalnych do umarzania, odraczania lub rozkładania na raty spłat należności są uprawnieni:
 - 1) kierownik gminnej jednostki organizacyjnej, o którym mowa w § 1, pkt. 1, z tym że w odniesieniu do należności Gminy o charakterze cywilnoprawnym, wynikających ze stosunków prawnych – Wójt,
 - 2) kierownik gminnego zakładu budżetowego, do należności przypadających jednostce, o której mowa w § 1 pkt 2.
2. Jeżeli wartość należności głównej jest wyższa niż kwota, o której mowa w ust. 1, bez względu na jej wysokość, do umarzania, odraczania lub rozkładania na raty należności jest uprawniony Wójt.

§ 6

Organy upoważnione do umarzania, odraczania i rozkładania na raty spłat należności głównej, są również uprawnione do umarzania, odraczania i rozkładania na raty spłat odsetek od tych należności bez względu na wysokość odsetek oraz do odraczania i rozkładania na raty spłat należności ubocznych na zasadach określonych w uchwale.

§ 7

Umazanie należności oraz odraczanie spłat w całości lub części należności albo rozłożenie płatności całości lub części należności na raty następuje:

- 1) w odniesieniu do należności o charakterze administracyjno-prawnym na podstawie decyzji kierownika gminnej jednostki organizacyjnej albo zarządzenia Wójta,

- 2) w odniesieniu do należności o charakterze cywilno-prawnym na podstawie prawa cywilnego.

§ 8

1. Kierownicy jednostek organizacyjnych przedstawiają Wójtowi sprawozdania dotyczące zakresu umorzonych należności oraz odroczenia terminu spłaty całości lub części należności na raty, udzielonych w trybie określonym w uchwale, zgodnie z wzorem stanowiącym załącznik nr 1 do uchwały.
2. Sprawozdania, o których mowa w ust. 1, są sporządzone dwa razy w roku, według stanu na dzień:
 - 1) 30 czerwca każdego roku kalendarzowego, w terminie do 15 lipca danego roku kalendarzowego,
 - 2) 31 grudnia każdego roku kalendarzowego, w terminie do 25 lutego następnego roku.

§ 9

1. Wójt przedstawia Radzie sprawozdania dotyczące zakresu umorzonych należności oraz odroczenia terminu spłaty całości lub części należności na raty, udzielonych w trybie określonym w uchwale, zgodnie z wzorem stanowiącym załącznik nr 1 do uchwały.
2. Sprawozdania, o których mowa w ust. 1 niniejszego paragrafu, są sporządzone dwa razy w roku, według stanu na dzień:
 - 1) 30 czerwca każdego roku kalendarzowego, które stanowi załącznik do informacji z wykonania Budżetu za I półrocze danego roku budżetowego,

- 2) 31 grudnia każdego roku kalendarzowego, w terminie do 31 marca następnego roku, które stanowi załącznik do rocznego sprawozdania z wykonania Budżetu.

3. Wójt przedstawia sprawozdania wymienione w § 8 ust. 1, zgodnie z postanowieniem zawartym w ust. 2 niniejszego paragrafu.

§ 10

Wykonanie uchwały powierza się Wójtowi Gminy Lewin Kłodzki.

§ 11

Uchwała wchodzi w życie po upływie 14 dni od dnia ogłoszenia w Dzienniku Urzędowym Województwa Dolnośląskiego.

PRZEWODNICZĄCY
RADY GMINY

JERZY SYPEK

Załącznik nr 1 do uchwały Rady
Gminy Lewin Kłodzki z dnia 9 li-
stopada 2005 r. (poz. 3793)

Sprawozdanie z dokonanych umorzeń oraz odroczenia terminu spłaty całości lub części należności na raty, w terminie _____

Dysponent części budżetowej _____

Lp	Treść	Symbol dłużnika*	Liczba dłużników	Kwota należności		Kwota umorzenia, odroczenia, rozłożenia na raty		Liczba rat	Termin odroczenia, rozłożenia na raty, (ostatnia rata)	Podstawa prawna Powstałej należności
				Należność główna	Odsetki i należności uboczne	Należność główna	Odsetki i należności uboczne			
1	2	3	4	5a	5b	6a	6b	7	8	9
1.	UMORZENIE podstawa prawna umorzenia									
2.	O Bez rozłożenia na raty D Z rozłożeniem na raty R O C Z E N I E									
3.	ROZŁOŻENIE NA RATY**									

Lewin Kłodzki, dnia _____ r.
(miejscowość, data)

(główny księgowy, podpis i pieczęć)

(kierownik jednostki podpis i pieczęć)

* Wstawić odpowiednio:

- A osoba fizyczna
- B osoba prawna
- C jednostka organizacyjna nie posiadająca osobowości prawnej.

** Wypełnia się w sytuacji, kiedy nie następuje odroczenia którym mowa pod l.p. 2

3794

UCHWAŁA RADY GMINY PRZEWORNO

z dnia 18 listopada 2005 r.

**w sprawie nadania nazwy placu przy kościele w Przewornie
imieniem Jana Pawła II**

Na podstawie art. 18 ust. 2 ustawy z dnia 18 marca 1990 r. o samorządzie gminnym (t.j. Dz. U. z 2001 r. Nr 142, poz. 1591 z późn. zm.) Rada Gminy w Przewornie uchwala, co następuje:

§ 1

Nadaje się nazwę Plac Jana Pawła II zgodnie z załączoną mapą sytuacyjną.

§ 2

Wykonanie uchwały powierza się Wójtowi Gminy Przeworno.

§ 3

Uchwała wchodzi w życie po upływie 14 dni od dnia jej ogłoszenia w Dzienniku Urzędowym Województwa Dolnośląskiego.

PRZEWODNICZĄCY
RADY GMINY

MAREK CZERWIŃSKI

Załącznik do uchwały Rady Gminy Przeworno z dnia 18 listopada 2005 r. (poz. 3794)

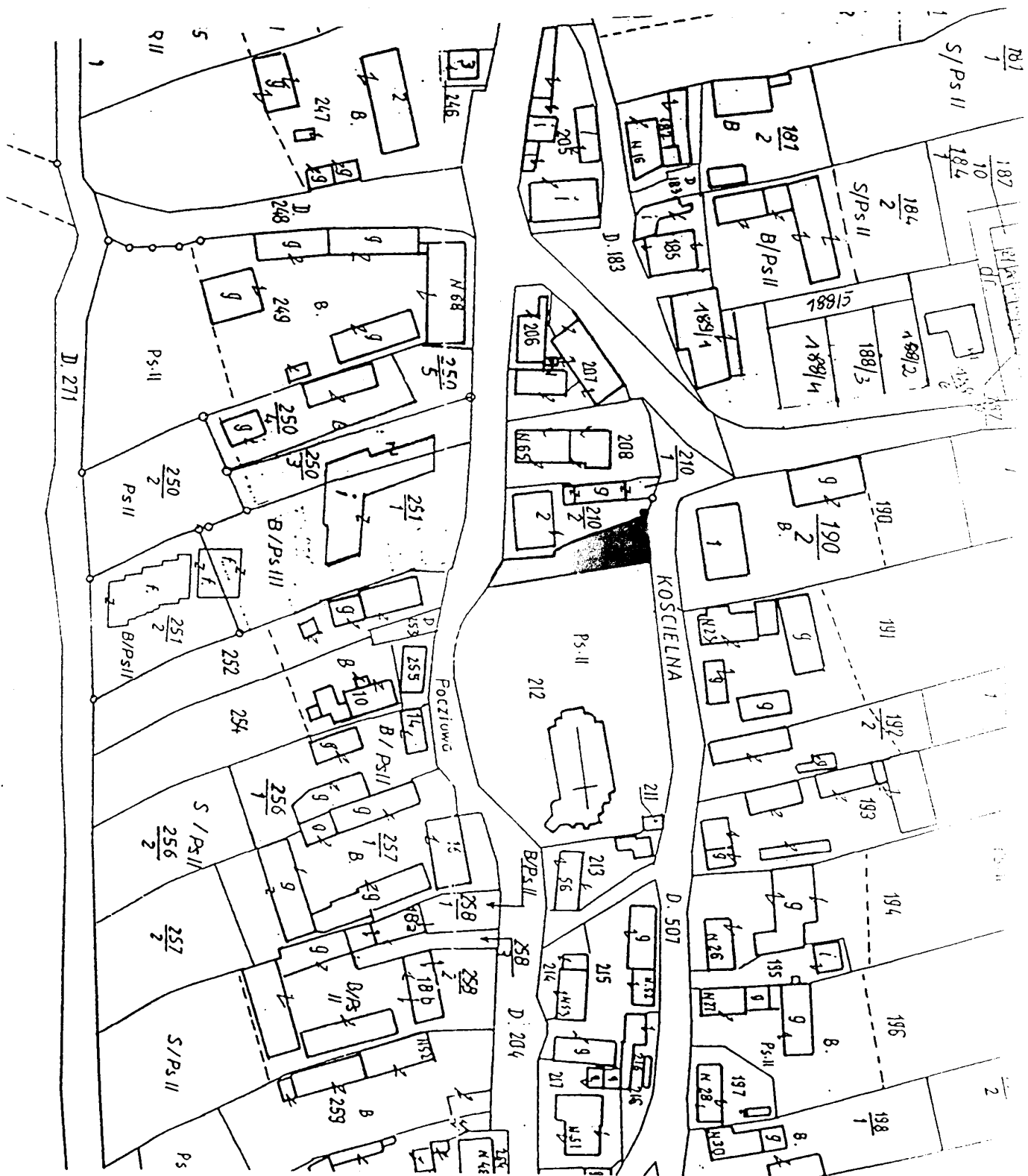

3795

UCHWAŁA RADY GMINY ZŁOTORYJA

z dnia 22 listopada 2005 r.

w sprawie ustalenia regulaminu określającego wysokość nauczycielskiego dodatku mieszkaniowego oraz szczegółowe zasady jego przyznawania i wypłacania dla nauczycieli szkół prowadzonych przez Gminę Złotoryja

Na podstawie art. 54 ust. 7, w związku z art. 91d pkt 1 ustawy z dnia 26 stycznia 1982 r. – Karta Nauczyciela (Dz. U. z 2003 r. Nr 118, poz. 1112, Nr 137, poz. 1304, Nr 203, poz. 1966, Nr 213, poz. 2081, z 2004 r. Nr 96, poz. 959, Nr 179, poz. 1845 oraz z 2005 r. Nr 10, poz. 71, Nr 167, poz. 1397, Nr 179, poz. 1847) Rada Gminy Złotoryja uchwała, co następuje:

§ 1

Wysokość nauczycielskiego dodatku mieszkaniowego, zwanego dalej dodatkiem, wynosi:

- 1) dla 1 osoby – 40 zł,
- 2) dla 2 osób – 50 zł,
- 3) dla 3 osób – 60 zł,
- 4) dla 4 i więcej osób – 70 zł.

§ 2

Do członków rodziny nauczyciela uprawnionego do dodatku zalicza się wspólnie z nim zamieszkujących:

- 1) małżonka, który nie posiada własnego źródła dochodów lub który jest nauczycielem;
- 2) rodziców nauczyciela pozostających na wyłącznym utrzymaniu nauczyciela;
- 3) pozostające na utrzymaniu nauczyciela lub nauczyciela i jego małżonka dzieci do ukończenia 18 roku życia lub do czasu ukończenia przez nie szkoły ponadpodstawowej albo ponadgimnazjalnej, nie dłużej jednak niż do ukończenia 21 roku życia;
- 4) pozostające na utrzymaniu nauczyciela lub nauczyciela i jego małżonka niepracujące dzieci będące studentami, do czasu ukończenia studiów wyższych, nie dłużej jednak niż do ukończenia 26 roku życia;
- 5) dzieci niepełnosprawne nieposiadające własnego źródła dochodów.

§ 3

1. Nauczycielowi i jego małżonkowi zamieszkującemu z nim stale, będącemu także nauczycielem, przysługuje tylko jeden dodatek, w wysokości określonej w § 1. Małżonkowie wspólnie określają pracodawcę, który będzie im wypłacał dodatek.
2. Nauczycielowi zatrudnionemu w kilku szkołach przysługuje tylko jeden dodatek, wypłacany przez wskazanego przez niego pracodawcę.
3. Dodatek przysługuje nauczycielowi niezależnie od tytułu prawnego do zajmowanego przez niego lokalu mieszkalnego.

§ 4

Dodatek przysługuje w okresie wykonywania pracy, a także w okresach:

- 1) nieświadczenia pracy, za które przysługuje wynagrodzenie;
- 2) pobierania zasiłku z ubezpieczenia społecznego;
- 3) odbywania zasadniczej służby wojskowej, przeszkolenia wojskowego, okresowej służby wojskowej; w przypadku gdy z nauczycielem powołanym do służby wojskowej zawarta była umowa o pracę na czas określony, dodatek wypłaca się nie dłużej niż do końca okresu, na który umowa ta została zawarta;
- 4) korzystania z urlopu wychowawczego.

§ 5

1. Dodatek przyznaje się na wniosek nauczyciela lub na wspólny wniosek nauczycieli będących małżonkami.
2. Do wniosku powinny być dołączone dokumenty wpływające na wysokość dodatku, a w szczególności: oświadczenie o wspólnym zamieszkanianiu, oświadczenie o braku źródeł dochodu osób wspólnie zamieszkających.
3. Dodatek przyznaje dyrektor szkoły, a dyrektorowi szkoły – wójt gminy.
4. Dodatek przysługuje od pierwszego dnia miesiąca następującego po miesiącu, w którym nauczyciel złożył wniosek o jego przyznanie.
5. Prawo do ustalonego dodatku wygasa z ostatnim dniem miesiąca, w którym nastąpiły okoliczności powodujące utratę prawa do dodatku lub zmianę jego wysokości.
6. Nauczyciel, otrzymujący dodatek obowiązany jest niezwłocznie powiadomić pracodawcę o okolicznościach powodujących zmiany w ustalonej wysokości dodatku. W przypadku niepowiadomienia pracodawcy o zmianach mających wpływ na prawo i wysokość dodatku, nienależnie pobrane świadczenie podlega zwrotowi wraz z odsetkami.

§ 6

Traci moc uchwała nr XXII/202/05 Rady Gminy Złotoryja z dnia 28 lutego 2005 r. w sprawie ustalenia regulaminu określającego wysokość nauczycielskiego dodatku mieszkaniowego oraz szczegółowe zasady jego przyznawania i wypłacania dla nauczycieli szkół prowadzonych przez Gminę Złotoryja.

§ 7

Wykonanie uchwały powierza się Wójtowi Gminy.

§ 8

Uchwała wchodzi w życie po upływie 14 dni od dnia ogłoszenia w Dzienniku Urzędowym Województwa Dolnośląskiego, z mocą obowiązującą od dnia 1 stycznia 2006 r.

PRZEWODNICZĄCY
RADY GMINY

JÓZEF PAWLUS

3796

UCHWAŁA RADY GMINY LEWIN KŁODZKI

z dnia 23 listopada 2005 r.

w sprawie ustalenia cen czynszu dzierżawczego za grunty będące własnością Gminy Lewin Kłodzki.

Na podstawie art. 18 ust. 2 pkt 9a ustawy z dnia 8 marca 1990 r. o samorządzie gminnym (tekst jednolity z 1996 r. Dz. U. Nr 13, poz. 74 z późn. zm.), w związku z § 35 ust. 2 uchwały nr IX/58/03 Rady Gminy Lewin Kłodzki z dnia 7 maja 2003 roku w sprawie zasad gospodarowania nieruchomościami stanowiącymi własność gminy Lewin Kłodzki (Dz. Urz. Woj. Doln. z 14 lipca 2003 r. Nr 101, poz. 1960) oraz § 4 ust. 1 pkt 2 i ust. 2 ustawy z dnia 20 grudnia 1996 r. o gospodarce komunalnej i Dz. U. z 1997 r. Nr 9, poz. 43 z późn. zm.) Rada Gminy Lewin Kłodzki uchwała, co następuje:

§ 1

1. Ustala się roczne stawki czynszu dzierżawnego obowiązujące od dnia 1 stycznia 2006 roku, na grunty będące własnością Gminy Lewin Kłodzki:
 - 1) dla gruntów rolnych – 15% za 1 ha fizycznego liczonego z przeciętnego dochodu z pracy w indywidualnych gospodarstwach, z zastrzeżeniem pkt 2 niniejszego paragrafu.
 - 2) dla gruntów rolnych – 5% za 1 ha fizycznego liczonego z przeciętnego dochodu z pracy w indywidualnych gospodarstwach rolnych, dla których jedynym źródłem utrzymania jest dochód z gospodarstwa rolnego,
 - 3) dla gruntów o przeznaczeniu nierolnym:
 - a) pod działalność gospodarczą 5,00 zł za 1 m²,
 - b) dla gruntów przeznaczonych pod rekreację w miejscowym planie zagospodarowania przestrzennego dla gminy Lewin Kłodzki lub w studium uwarunkowań i kierunków zagospodarowania przestrzennego gminy Lewin Kłodzki 0,55 zł za 1 m²,
 - c) pod garaże 4,00 zł za 1 m²,
 - d) pod budynki dzierżawione na inne cele, w tym na cele rekreacyjne i letniskowe 3,00 zł za 1 m²,
 - e) pod komórki 2,00 zł za 1 m².

2. Stawka określona w ust. 1 pkt 3 lit. e nie dotyczy najemców posiadających umowę najmu i jedną komórkę zgodnie z obowiązującymi przepisami prawa w tym zakresie.
3. Do wartości ustalonej w ust. 1 pkt 3) należy doliczyć podatek VAT.

§ 2

Ustala się na terenie Gminy Lewin Kłodzki roczne stawki opłat za dzierżawę ogródków przydomowych w wysokości 0,50 zł za 1 m².

§ 3

1. Stawki czynszu dzierżawnego określone w § 1 są stawkami bazowymi i nie dotyczą wysokości czynszu dzierżawnego uzyskanego w postępowaniu przetargowym, który będzie obowiązywać w roku podatkowym, w którym został przeprowadzony przetarg.
2. Wysokość czynszu dzierżawnego w następnych latach będzie obowiązywać zgodnie z § 1, z zastrzeżeniem § 3 ust. 1 i § 3 ust. 3.
3. Jeżeli wysokość czynszu dzierżawnego uzyskanego w przeprowadzonym przetargu będzie wyższa niż wysokość czynszu obliczonego zgodnie z § 1, wówczas obowiązują stawki wyższe.

§ 3

Traci moc obowiązująca uchwała nr XXX/191/04 z dnia 17 listopada 2004 roku w sprawie ustalenia cen czynszu dzierżawnego za grunty będące własnością Gminy Lewin Kłodzki.

Uchwała wchodzi w życie po upływie 14 dni od dnia ogłoszenia w Dzienniku Urzędowym Województwa Dolnośląskiego.

§ 4

Wykonanie uchwały powierza się Wójtowi Gminy Lewin Kłodzki.

PRZEWODNICZĄCY
RADY GMINY

JERZY STYPEK

§ 5

3797

UCHWAŁA RADY GMINY ŻÓRAWINA

z dnia 24 listopada 2005 r.

w sprawie nadania nazwy ulicy we wsi Galowice, gmina Żórawina

Na podstawie art. 18 ust. 2 pkt 13 ustawy z dnia 8 marca 1990 r. o samorządzie gminnym (Dz. U. Nr 142, poz. 1591 tekst jednolity z 2001 r. z późn. zm.) Rada Gminy Żórawina uchwała, co następuje:

§ 1

Nadaje się nazwę ulicy we wsi Galowice:
– droga – oznaczona w ewidencji gruntów jako działki nr 86/11 i 86/14 – **ul. Wiejska**.
Położenie ulicy przedstawiono na kopii mapy ewidencyjnej (powiększenie w skali 1:5000), stanowiącej załącznik nr 1 do niniejszej uchwały.

§ 2

Wykonanie uchwały powierza się Wójtowi Gminy Żórawina.

§ 3

Uchwała wchodzi w życie po upływie 14 dni od daty ogłoszenia w Dzienniku Urzędowym Województwa Dolnośląskiego.

WICEPRZEWODNICZĄCY
RADY GMINY

MAREK STANISŁAW OSIŃSKI

**Załącznik nr 1 do uchwały Rady
Gminy Żórawina z dnia 24 listo-
pada 2005 r. (poz. 3797)**

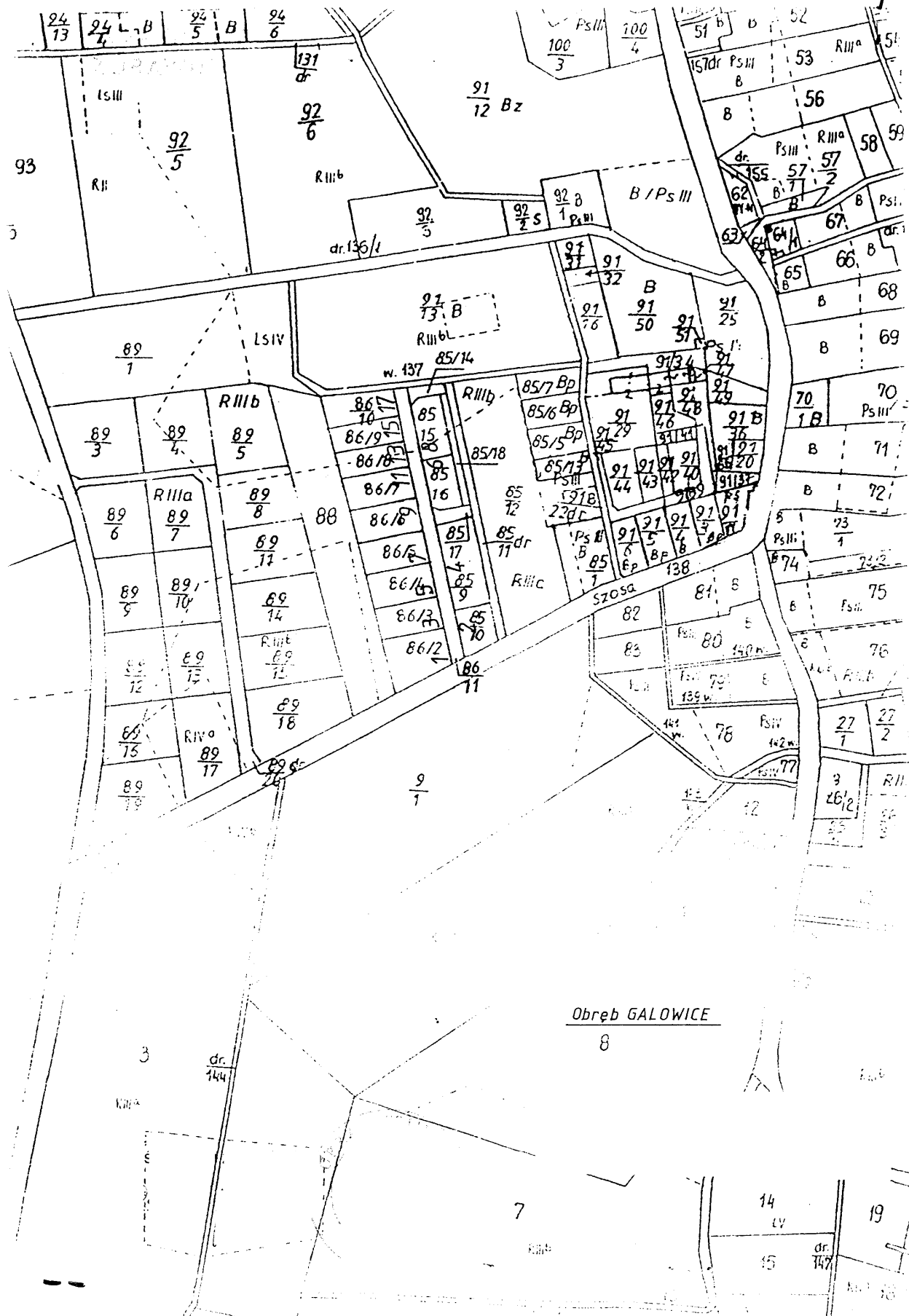

3798

POROZUMIENIE

zawarte w dniu 12 września 2005 r.

pomiędzy **Zarządem Powiatu Zgorzeleckiego** reprezentowanym przez:
Starostę Zgorzeleckiego – Andrzeja Tyca
Wicestarostę – Kazimierza Szczecha
przy kontrasygnacie Skarbnika – Alicji Tołoko
zwanym dalej „Powierającym”

a

Burmistrzem Miasta Zgorzelec – Mirosławem Fiedorowiczem
przy kontrasygnacie Skarbnika – Mieczysława Garbicza
zwanym dalej „Przyjmującym”

w sprawie powierzenia Gminie Miejskiej Zgorzelec zadań z zakresu utrzymania dróg powiatowych zlokalizowanych na terenie miasta Zgorzelec

Na podstawie art. 5 ust. 2 i 3 ustawy z dnia 5 czerwca 1998 roku
o samorządzie powiatowym (Dz. U. z 2001 r. Nr 142, poz. 1592 ze zmianami)
ustala się, co następuje:

§ 1

1. Powierający przekazuje Przyjmującemu do wykonania zadania z zakresu utrzymania niżej wymienionych dróg powiatowych na terenie miasta Zgorzelec:
 - 1) ul. Bohaterów II Armii Wojska Polskiego – 1,580 km;
 - 2) ul. Reymonta – 1,970 km.
2. Przyjmujący wykonując zadania określone w ust. 1 będzie realizował w szczególności:
 - 1) koszenie trawników zlokalizowanych w pasie drogowym;
 - 2) utrzymanie kanalizacji deszczowej;
 - 3) remonty bieżące nawierzchni;
 - 4) wycinanie i cięcia sanitarne drzew zlokalizowanych w pasie drogowym;
 - 5) oczyszczanie mechaniczne ulic oraz ustawienie pojemników na odpady na chodnikach;
 - 6) wymiana i uzupełnianie oznakowania pionowego i poziomego;
 - 7) utrzymanie sygnalizacji świetlnej;
 - 8) utrzymanie barier ochronnych oraz łańcuchów zlokalizowanych w pasie drogowym;
 - 9) zimowe utrzymanie.

§ 2

1. Na realizację powyższych zadań Powierający przekazuje Przyjmującemu dotację celową w wysokości 10.000,00 złotych (słownie: dziesięć tysięcy złotych), obejmującą wszystkie koszty związane z wykonaniem ww. zadań.
2. Środki finansowe, o których mowa w ust. 1, zostaną przekazane przelewem na konto Urzędu Miasta Zgorzelec w 4 ratach, począwszy od 2006 roku.

§ 3

1. Przyjmujący składa pisemne sprawozdanie z wykorzystania dotacji celowej przyznanej na realizację powierzonych zadań określonych w § 1 niniejszego porozumienia w terminie do dnia 31 grudnia każdego roku.
2. Powierający zastrzega sobie prawo do kontroli wykorzystania przyznanych na mocy niniejszego porozumienia środków finansowych.

§ 4

1. W uzasadnionych przypadkach dopuszcza się możliwość zmiany zakresu rzeczowego zadań w czasie trwania porozumienia za zgodą stron.
2. Zmiany, o których mowa w ust. 1, mogą być dokonywane tylko w formie pisemnego aneksu do porozumienia.

§ 5

Porozumienie zawiera się na rok począwszy od dnia 1 listopada 2005 r. z możliwością przedłużenia tego okresu.

§ 6

Porozumienie wchodzi w życie z dniem podpisania i podlega ogłoszeniu w Dzienniku Urzędowym Województwa Dolnośląskiego.

§ 7

Niniejsze porozumienie sporządzono w czterech jednobrzmiących egzemplarzach, po dwa egzemplarze dla każdej ze stron.

Powierzający

Przyjmujący

STAROSTA

WICESTAROSTA

BURMISTRZ MIASTA

ANDRZEJ WYC

KAZIMIERZ SZCZECH

MIROSŁAW FIEDOROWICZ

Egzemplarze bieżące i z lat ubiegłych oraz załączniki można nabywać:

1) w punktach sprzedaży:

- Dolnośląskiego Urzędu Wojewódzkiego we Wrocławiu, 50-951 Wrocław, pl. Powstańców Warszawy 1, tel. 0-71/340-64-74,
- Dolnośląskiego Urzędu Wojewódzkiego we Wrocławiu Delegatura w Jeleniej Górze, 58-560 Jelenia Góra, ul. Hirszfelda 15A, tel. 0-75/764-72-99,
- Dolnośląskiego Urzędu Wojewódzkiego we Wrocławiu Delegatura w Legnicy, 59-220 Legnica, ul. F. Skarbka 3, tel. 0-76/856-08-00 w. 401,
- Dolnośląskiego Urzędu Wojewódzkiego we Wrocławiu Delegatura w Wałbrzychu, 58-300 Wałbrzych, ul. Słowackiego 23a–24, tel. 0-74/849-40-70,

2) w przypadku prenumeraty, na podstawie nadesłanego zamówienia w Dolnośląskim Urzędzie Wojewódzkim we Wrocławiu – Zakładzie Obsługi Urzędu, 55-951 Wrocław, pl. Powstańców Warszawy 1, tel. 0-71/340-62-02.

Zbiory Dziennika Urzędowego wraz ze skorowidzami wyłożone są do powszechnego wglądu w Bibliotece Urzędowej Dolnośląskiego Urzędu Wojewódzkiego, pl. Powstańców Warszawy 1, 50-951 Wrocław, tel. 0-71/340-62-54. Strony tytułowe zawierające spisy treści wydawanych dzienników dostępne są w Internecie na stronie: <http://www.duw.pl/dzienn.htm>

Wydawca: Wojewoda Dolnośląski

Redakcja: Wydział Prawny i Nadzoru Dolnośląskiego Urzędu Wojewódzkiego,

Redakcja Dziennika Urzędowego Województwa Dolnośląskiego, 50-951 Wrocław, pl. Powstańców Warszawy 1, tel. 340-66-21

Skład, druk i rozpowszechnianie: Dolnośląski Urząd Wojewódzki we Wrocławiu – Zakład Obsługi Urzędu, 50-951 Wrocław, pl. Powstańców Warszawy 1

Dystrybucja: tel. 0-71/340-62-02

Tłoczono z polecenia Wojewody Dolnośląskiego
w Dolnośląskim Urzędzie Wojewódzkim we Wrocławiu – Zakładzie Obsługi Urzędu
50-951 Wrocław, pl. Powstańców Warszawy 1
